Cebion
300 compresse masticabili Arancio vitamina C

LA STAMPA

MERCOLEDÌ 8 DICEMBRE 1999. ANNO 133. N. 336. L.1.500(*) / € 0,77. L. 2.500(**) CON SPECCHIO • SPED. ABB. POSTALE 45% ART. 2 COMMA 20/B LEGGE 662/96 - NO • www.lastampa.it

Cebion
300 compresse masticabili Arancio vitamina C

Il premier: una spinta importante al Parlamento per cambiare la legge elettorale

Referendum, luce verde dalla Cassazione

Tra D'Alema e Berlusconi nuovo scontro sulla giustizia

ROMA. Nessuno si vuole sbilanciare in maniera netta sulle decisioni prese dall'Ufficio centrale per il referendum della Cassazione, in attesa dell'estensione dell'ordinanza, tuttavia alcune voci filtrano dal Palazzaccio e rilevano che i tempi tutto sommato brevi della camera di Consiglio (circa quattro ore per affrontare 23 quesiti) propenderebbero per una scelta a favore dei requisiti di legittimità, mentre tempi più lunghi sarebbero stati necessari al proliferare di argomenti contrari che sarebbero poi dovuti sfociare in più provvedimenti e non in una unica ordinanza.

Ad esempio, avrebbe richiesto molto più tempo la sollevazione di un conflitto di costituzionalità tra norme referendarie e Costituzione, volto a sostenere l'equiparazione tra mancato raggiungimento del quorum e quesito bocciato dal no dei cittadini, con conseguente impossibilità di riproporlo prima che passino i cinque anni di intervallo stabiliti dalla legge.

Per il premier D'Alema il referendum è una spinta importante al Parlamento per una nuova legge elettorale. Ma tra il presidente del Consiglio e Berlusconi è di nuovo scontro sulla giustizia: «Siamo vittime di un'aggressione», dice D'Alema. «Smettetela di fare i vittimisti» replica il leader di Forza Italia, che inoltra un esposto al Csm sul suo rinvio a giudizio.

Bruzzone e Meli ALLE PAGINE 4 E 5

ALLA «PRIMA» DELLA SCALA

BOBO E STEFANIA CRAXI SIT-IN CONTRO TANGENTOPOLI

«Non è un caso se siamo davanti a un teatro dove si rappresenta un'inquisizione» Un giallo: D'Ambrosio non è stato invitato E in sala trionfo di Muti con Fidelio

SERVIZI ALLE PAGINE 5 E 23

Stefania Craxi davanti alla Scala

ALTAN

La rivoluzione a luglio, ma già da gennaio sarà possibile scegliere fra più operatori anche per le chiamate locali

Telefonate urbane, finisce l'era del canone

Proroga per la benzina super: si potrà usare ancora per un anno

ROMA. Con il 1° luglio del 2001 il nome Telecom cesserà di esistere, si potrà cioè diventare clienti di altre società telefoniche di rete fissa senza passare per l'ex compagnia monopolistica; a renderlo possibile è una serie di provvedimenti approvati dall'Autorità per le garanzie nelle comunicazioni. Il processo si articolerà su una serie di passaggi cadenzati dal 1° gennaio al 1° luglio: dal 1° gennaio sarà possibile alle compagnie concorrenti transitare sulle reti urbane Telecom e per usufruire di questo servizio il cliente dovrà digitare il codice della compagnia che ha scelto, come fa adesso per le interurbane. Ma a questo stadio il canone sarà ancora da pagare: solo dal 1° luglio, infatti, ci si potrà rivolgere a un qualunque operatore di telefonia fissa senza più sottoscrivere l'abbonamento a Telecom, quindi niente più codice da digitare. Sempre da luglio scatterà inoltre la possibilità per gli utenti di rete fissa di conservare il proprio numero quando cambiano operatore.

A Bruxelles, invece, la Commissaria europea per l'ambiente, Margot Wallstrom, ha accolto solo parzialmente la richiesta italiana di poter usare per altri tre anni la benzina super, accordandone solo uno. Il divieto per questo carburante, in Italia, scatterà dunque dal 1° gennaio del 2001 e a quella data oltre un milione e mezzo di auto non catalizzate, per un valore approssimativo di tremila miliardi di lire, saranno praticamente fuori mercato. Il governo italiano aveva motivato la domanda di una proroga triennale con il forte impatto socioeconomico, ma Bruxelles allineerà il rinvio di un anno con quelli concessi a Francia, Portogallo, Spagna e Grecia.

Grassia e Ippolito ALLE PAGINE 2 E 3

GERMANIA

SCHROEDER VINCE E RICUCE LO STRAPPO

Rieletto presidente Spd con l'83% dei voti attacca Kohl per i fondi neri Ma sui temi economici resta sul vago

Emanuele Novazio A PAGINA 7

MONDIALI 2002 — L'ITALIA FORTUNATA PESCA IL GIRONE DELL'EST

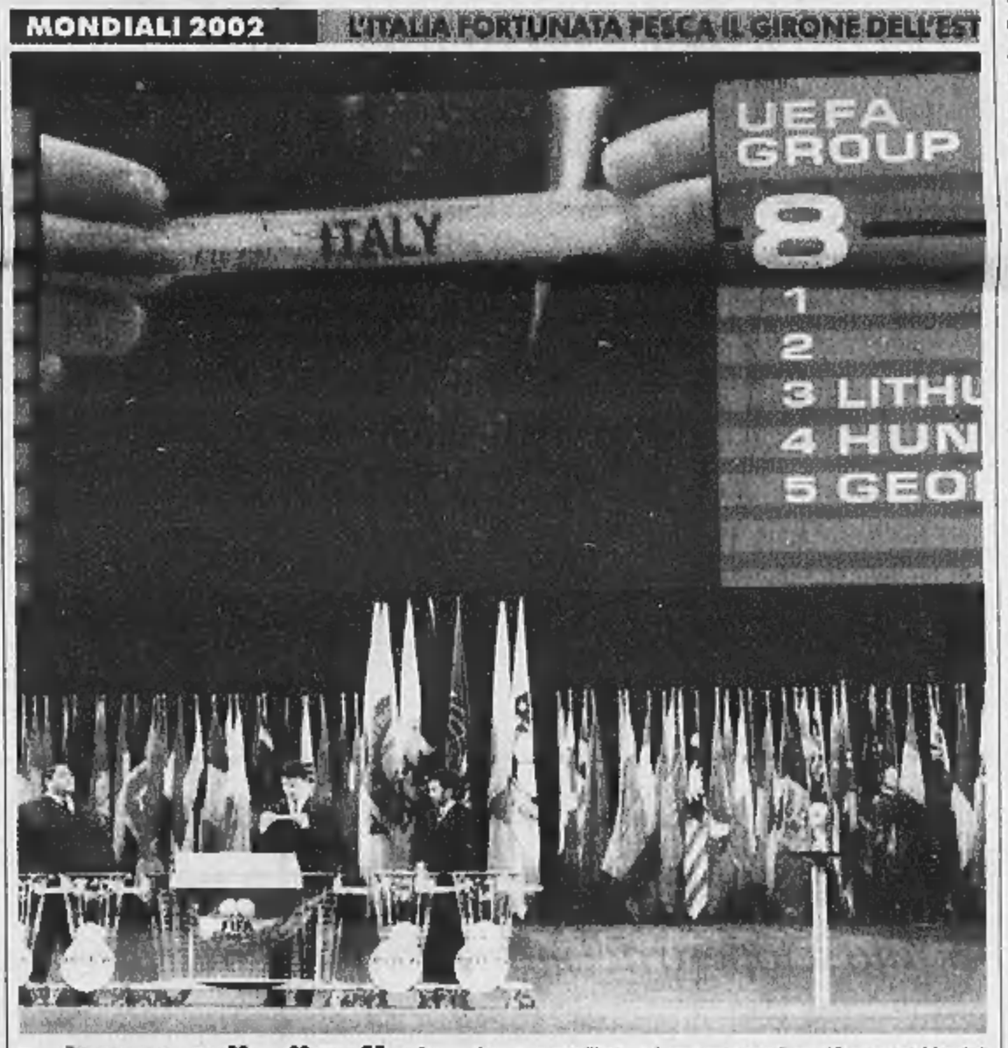

La buona stella di Zoff «Pesca» fortunata per l'Italia nel sorteggio per le qualificazioni ai Mondiali 2002, che si disputeranno in Giappone e Corea. La Nazionale di Zoff dovrà affrontare, a partire dal prossimo autunno, Romania, Ungheria, Lituania e Georgia. Gli avversari più difficili sulla carta sono i romeni (testa di serie del girone), comunque meno temibili di Germania, Croazia o Spagna. «Sulla carta un girone non male» secondo Zoff, «ma non diciamo che è facile per evitare poi brutte sorprese». Nella foto: il sorteggio dell'Italia

Saccantini A PAGINA 28

SILENZIO SULLE BOMBE RUSSE

LA CECENIA NON COMMUOVE I PACIFISTI

Fabrizio Rondolino

DA più di un mese a Grozny mancano l'elettricità, il gas, il riscaldamento, l'acqua corrente. Gli ospedali sono chiusi. La città è semidistrutta dalle bombe e dai missili russi. Circa 40 mila persone vivono oggi a Grozny. I profughi sono più di 600 mila. Nessuno conosce il numero di civili uccisi: migliaia, decine di migliaia. Il trattato di pace firmato con la Russia nel 1996, al termine di un'altra sanguinosa guerra, ha reso di fatto la Cecenia indipendente, pur rinviando al 2001 la definizione dello *status* giuridico del Paese. Non si tratta dunque di un affare interno russo. I russi hanno invaso la Cecenia per eliminare i santuari del terrorismo islamico, da cui nel corso dell'estate erano partiti attacchi ai villaggi del Daghestan. Ben presto, però, la guerra è diventata totale. «Genocidio» è la parola abusata: tuttavia in Cecenia si è ormai all'anticamera del genocidio. I russi hanno infatti annunciato l'«annientamento» di tutti coloro che sabato prossimo si troveranno ancora a Grozny. Si tratta di vecchi, di donne, di bambini: non certo di terroristi islamici, che hanno ormai lasciato la città.

MOSCA: NON CI FERMIAMO

Condanne da Europa e Usa Solo la Cina è col Cremlino

Molinari e Zafesova A PAGINA 6

Quando la Nato, all'inizio di quest'anno, decise di bombardare la Serbia per impedire che si compisse lo sterminio della popolazione civile del Kosovo, molti intellettuali firmarono appelli per fermare le bombe; un paio di partiti di sinistra si mobilitarono; i pacifisti scesero in piazza; i cantautori scrissero una bella canzone di protesta; la Chiesa non nascose disappunto e preoccupazione.

E oggi? Il variegato pacifismo italiano si distingue per il silenzio assordante dei suoi *maître-à-penser* e dei suoi volenterosi militanti. Le bombe americane in difesa della popolazione kosovara suscitano indignazione; le bombe russe contro la popolazione cecena lasciano invece indifferenti.

Scelte le materie per l'esame del 2000

Maturità, al Classico torna la prova di latino

ROMA. Al liceo classico torna il latino, allo scientifico sarà la matematica. Ecco l'argomento della seconda prova scritta dell'esame di maturità del Duemila. Le materie sono state rese note ieri dal ministero, insieme con quelle orali che saranno di competenza dei membri esterni della commissione.

Per quanto riguarda gli altri indirizzi scolastici, la seconda prova scritta sarà ancora latino (magistrali) e poi lingua straniera (liceo linguistico e istituto per il turismo), ragioneria (per il diploma da ragioniere), estimo (per il diploma da geometri).

SERVIZIO A PAGINA 4

Ciampi ai giovani: sta a voi sconfiggere la droga

Promessi sgravi fiscali alle discoteche «sicure»

ROMA. Discoteche e governo uniti nella lotta all'ecstasy: è uno dei punti più innovativi di un protocollo d'intesa che garantisce sconti fiscali ai gestori di locali che vi aderiranno e che riceveranno una sorta di bollino blu.

Ieri al Quirinale c'è stato anche un incontro tra il presidente della Repubblica Carlo Azeglio Ciampi e rappresentanti degli studenti di scuola superiore. «La droga è una scorciatoia - ha detto il capo dello Stato -. Dai problemi bisogna uscire facendo appello alle proprie forze. La scuola ha il dovere di mettere in guardia i giovani, ma la difesa maggiore sta in voi».

Daniele e Grignetti A PAGINA 11

BARALDINI

IL GOVERNO HA PAGATO PER PORTARLA IN ITALIA

Il Tribunale di New York condannò la donna a 40 anni di carcere e a 50 mila dollari di multa La somma è stata versata agli Stati Uniti dalla Farnesina Decisive le pressioni di Bertinotti sul governo

Augusto Minzolini A PAGINA 8

BUONGIORNO — Massimo Gramellini

Mohammad Alì, ti ricordi?

NON è vero che la Storia è finita, si è solo rovesciata. Ieri, mentre 200 ex rampanti socialisti, addolorati come madri argentine, manifestavano coi figli di Craxi fuori da quella Scala di cui un tempo erano gli impelliciati ospiti d'onore, fra i velluti di Palazzo Chigi due ex comunisti sopravvissuti a tutte le intemperie assaporavano tartine con un mito di Gianni Minà: il grande Mohammad Alì. Uno che ha cambiato nome anche prima del Pci, ma che nel cuore dei *politicamente scorretti* rimarrà per sempre Cassius Clay. Dicono che il pugile malato abbia divertito D'Alema con giochi di prestigio, come un Benigni qualsiasi, e che si sia sottoposto di buon grado ai «remembers» di Veltroni, per il quale Alì - insieme a Fonzie, Martin Luther King, il cantante Donovan e un paio di Kennedy spurgati di amanti e peccati vari - fa parte del Politburo della sua gioventù. Eppure il vertice fra quel che rimane della sinistra e di Cassius Clay mette un po' tristezza. Come il ritratto di un mondo che sta perdendo e non lo sa. Come quelle serate in cui la fiacca nomenklatura dell'Ulivo si riunisce per festeggiare qualcuno dei suoi cuochi di lotta e di governo. Ci senti dentro il logorio dei sogni traditi e la superficialità di una generazione di finti ribelli che dicevano di voler portare l'immaginazione al potere e invece ci hanno portato solo l'immagine: la propria.

IN EDICOLA

CON LA STAMPA, IL BINGO E LA GAZZETTA DELLO SPORT

Continua ogni giorno la pubblicazione dei numeri fortunati per giocare a Bingo Ed è possibile acquistare la Stampa e La Gazzetta dello Sport insieme a sole 2000 lire

PREZZI - TAMBERI: L. 1.500; E A RICHIESTA ANCHE: IL MATTINO DELL'ALTO ADIGE: L. 1.700; E ANCHE IL «CORRIERE ROMAGNA»: SOLO IN SALERNO E PROVINCIA L. 1.600; CON CRONACHE DEL MEZZOGIORNO: SOLO IN CAMPANIA E PROVINCIA L. 1.500; CON «CORRIERE DI CASERTA»: (*) CON SPECCHIO AL SABATO ABBINAMENTO OBBLIGATORIO TRANNE CHE IN PIEMONTE, LIGURIA E VALLE D'AOSTA. PREZZI ESTERO: AUSTRALIA $ R. 4.00; ARGENTINA Pesos 4; AUSTRIA SC. 28; BELGIO FB. 75; BRASILE Cr 4.00; CANADA $ C. 3; DANIMARCA KR. 15; EGITTO E.P. 8; FINLANDIA FMK 10; FRANCIA F. 1.50; GERMANIA D.M. 1.50; GRECIA DR. 300; HONG KONG $ H. 12.00; INGHILTERRA P. 1.20; LUSSEMBURGO FL. 75; MALTA Cents 30; MESSICO NS 10; NORVEGIA KR. 15; OLANDA FL. 4; PORTOGALLO Cont. Esc. 280; SPAGNA Pts. 250; SVEZIA SKR. 15; SVIZZERA FRS. 2.00; TURCHIA; UNGHERIA HUF 250; USA $ 2.50

La super vietata dal primo gennaio del 2001. Dopo quella data saranno fuorilegge 1,5 milioni di vetture

L'Europa dà un anno di vita alle auto non catalizzate

La Commissione Ue boccia la richiesta di Roma: niente proroga fino al 2002

BRUXELLES

La supplica italiana di ottenere tre anni di proroga per l'utilizzo della benzina super sarà accolta soltanto parzialmente da Bruxelles. La Commissaria europea per l'Ambiente, Margot Wallstrom, ne concederà infatti appena uno: il divieto scatterà dunque dal 1° gennaio 2001 anziché, come previsto dalla direttiva dell'Unione europea, dal 1° gennaio 2000. Al 1° gennaio 2001 oltre 1,5 milioni di auto (per un valore approssimativo di 3 mila miliardi di lire), non catalitiche saranno praticamente fuori mercato. L'Italia aveva chiesto una deroga di tre anni, cioè fino alla fine del 2002.

Tra un anno dunque, almeno un milione e mezzo di auto dovranno lasciare definitivamente le strade. A fronte di un parco circolante che sfiora i 28,5 milioni di auto, i veicoli non catalizzati sono oltre la metà: circa 15 milioni di auto. Gran parte di queste ultime - quelle costruite dopo il 1989 - potranno però continuare a circolare potendo utilizzare, senza danni, anche il carburante senza piombo. Sarebbero solo 5,5 milioni i veicoli (dati Unrae, Anfia e Centro Promotor), costretti a rimanere fermi. Ma gran parte di questi potrebbero essere riconvertiti alla verde attraverso interventi di adeguamento.

La decisione sul dossier relativo alla benzina con il piombo dovrebbe essere presa a Bruxelles prima del Consiglio dei ministri dell'ambiente di lunedì 13 dicembre o, al più tardi, il 22 dicembre. In ogni caso, giungerà prima di Natale. «Abbiamo attivato una procedura - ha detto un alto funzionario Ue -, per dare a questi paesi una deroga di un anno e speriamo che questa si possa adottare entro la fine della settimana; abbiamo il placet di tutti i dipartimenti della Commissione».

Una proroga di un anno sarà proposta da Wallstrom anche per Francia, Portogallo, Spagna e Grecia. Il governo italiano aveva motivato la domanda di una proroga triennale con il forte impatto socioeconomico, stimato in 131 mila miliardi di lire - per rinnovare un parco circolante di 5,5 milioni di vetture immatricolate prima del 1989 e non predisposte per la benzina verde. Roma aveva anche sottolineato l'entità dei costi ambientali: l'impiego di composti aromatici come additivi nelle vetture ante- 1988 provocherebbe infatti un aumento di inquinamento da benzene che, a differenza del piombo, è una sostanza cancerogena. Secondo il ministero per l'Ambiente, un anno è comunque sufficiente per eliminare le vecchie auto a benzina super, a patto però che si avviino gli incentivi per il ricambio del parco automobilistico, come peraltro previsti nella direttiva europea «Auto-oil». Gli incentivi dovrebbero avere una connotazione tutta ecologica e servire a fare arrivare in Italia automobili che già nel 2000 rispettano i limiti di emissione del 2005. Gli incentivi dovrebbero anche servire a muovere il mercato dell'usato: grazie a uno speciale sconto sull'Iva sarebbe particolarmente conveniente lasciare la vecchia auto per una usata catalizzata. «Così - sottolinea il ministero -, in 4 anni potrebbero essere eliminate dalle strade italiane anche le auto catalizzate prodotte dopo il 1988 e che possono utilizzare la benzina verde».

Ancora in tema di benzina: nuovo aumento, da oggi, dei prezzi dei carburanti. La super sarà più cara di 5 lire nei distributori Q8 (a 2.055 lire al litro), la verde aumenterà, sempre di 5 lire alla Q8 e alla Shell (rispettivamente a 1.975 e 1.980 lire al litro), mentre per il gasolio i rincari riguarderanno quattro marchi: l'Agip e l'Ip (+5 lire a 1.620), la Q8 (+5 lire a 1.620) e la Shell (+5 lire a 1.630). Aumenti in vista anche per il gpl della Kuwait che subirà un rincaro, sempre di 5 lire, salendo così a 970 lire al litro. [r. e. s.]

BENZINA, ECCO LA MAPPA DELLE AUTO A RISCHIO

REGIONI	AUTO NON CATALIZZATE	AUTO CATALIZZATE	TOTALE	NON CATALIZZATE % TOTALE
PIEMONTE	1.232.852	1.079.115	2.311.967	53,3
VALLE D'AOSTA	41.664	60.675	102.339	40,7
LOMBARDIA	2.441.983	2.245.412	4.687.395	52,1
TRENTINO A.A.	212.315	211.650	423.965	50,1
VENETO	1.306.205	1.109.029	2.415.234	54,1
FRIULI V. G.	262.393	246.194	508.587	51,6
LIGURIA	401.263	350.896	752.259	53,4
EMILIA-ROMAGNA	1.139.208	1.029.453	2.168.661	52,5
TOSCANA	975.893	921.513	1.897.406	51,4
UMBRIA	265.249	173.413	439.662	60,4
MARCHE	430.848	319.925	750.773	57,4
LAZIO	1.725.981	1.062.487	2.788.468	61,9
ABRUZZO	359.140	223.105	582.245	61,7
MOLISE	81.538	39.199	120.737	67,5
CAMPANIA	1.935.996	561.920	2.497.916	77,5
PUGLIA	1.131.066	408.886	1.539.952	73,4
BASILICATA	146.458	64.555	211.013	69,4
CALABRIA	530.496	228.520	759.416	69,9
SICILIA	1.552.160	682.069	2.234.229	69,5
SARDEGNA	437.767	296.669	734.436	59,6
ITALIA	16.612.070	11.314.686	27.926.760	59,5

I costruttori

«Adesso servono degli incentivi»

ROMA

Per prima cosa bisogna liberare liberare il terreno da falsi allarmismi, quindi è opportuno sollecitare il governo ad intraprendere al più presto la strada dello svecchiamento del parco circolante, ricorrendo allo strumento delle agevolazioni fiscali per chi decide di acquistare un'auto catalizzata, sia nuova che usata. Sarebbe questo, per le associazioni nazionali dei costruttori (Anfia) e degli importatori (Unrae) di auto, il percorso da seguire se venisse accolta la proposta della commissaria Ue Wallstrom di concedere all'Italia un solo anno di proroga per la benzina super anziché i tre richiesti.

«Il problema della sostituzione - ha precisato il direttore generale dell'Anfia Emilio di Camillo - si porrebbe solo per quell'1,7 milioni di vetture costruite prima dell'84 che non possono essere adattate all'uso della benzina verde. Ma ciò non toglie che il Governo dovrà accelerare il rinnovo del parco con interventi strutturali almeno sull'acquisto dell'usato catalizzato».

Più stringente il presidente dell'Unrae Salvatore Pistola che reclama «un percorso di svecchiamento ben definito», con tanto di «fissazione dei tempi di sostituzione delle vetture da parte del Governo», sostenuto da «un preciso piano di benefici fiscali per chi deciderà di acquistare un'auto catalizzata nuova o usata». Nel frattempo tutte le auto non catalizzate potrebbero continuare a circolare se anche in Italia, come in Francia, la nostra industria petrolifera creasse un carburante che sostituisce il piombo con il potassio.

Decisamente contrariato invece il Ministro delle politiche comunitarie Enrico Letta: quello della Commissione è «un atteggiamento un pò penitenziale e persecutorio. Ne prendiamo atto» ha dichiarato ieri nel corso di una conferenza stampa a Bruxelles per la riunione dei Ministri del mercato interno dell'UE. Letta ha infine sottolineato che il passaggio alla benzina senza piombo «è difficile per l'Italia, che ha 57 milioni di abitanti». [r. e. s.]

«Meno tasse sul ceto medio»

Visco: se verrà ridotta l'evasione

ROMA

Meno tasse anche sui ceti medi, lo promette il ministro delle Finanze Vincenzo Visco: dopo le agevolazioni che hanno alleggerito i versamenti delle fasce meno abbienti, dovrebbero arrivare gli sconti per la fascia intermedia dei contribuenti. L'operazione può essere consentita dal buon andamento degli incassi fiscali. Da gennaio a ottobre, l'erario ha incamerato 421.253 miliardi, che corrispondono a un incremento reale del 5,4% rispetto ai primi 10 mesi del 1998.

I dati sono ufficiali (fonte Banca d'Italia) e indicano un buon flusso grazie al recupero di evasione, nonostante un deciso calo in ottobre, quando gli incassi sono precipitati del 44% rispetto al '98: 19.900 miliardi quest'anno, 35.500 l'anno precedente. Ma la differenza è dovuta soltanto al cambiamento delle scadenze: quest'anno l'ultimo giorno utile per i pagamenti cadeva di domenica ed è slittato al primo giorno di novembre. Il resto l'hanno fatto le banche: hanno versato, come da istruzioni del ministero, l'ultimo giorno utile.

Del resto, in agosto s'era verificato l'effetto opposto: record di incassi, a 77.302 miliardi, grazie alle proroghe concesse a Unico. L'anno scorso, il mese più generoso con le casse del fisco era stato luglio: 66.949 i miliardi incassati.

Se gli incassi del fisco resteranno floridi, Visco potrà ridurre il peso delle tasse sulla vasta schiera dei ceti medi italiani. La condizione che ha posto ieri è il calo dell'evasione. «Fino ad oggi siamo intervenuti più incisivamente sulle fasce disagiate - ha detto ieri ai microfoni di Radio 24 - ma abbiamo ridotto la pressione fiscale anche ad altre categorie con le agevolazioni per la prima casa di proprietà. Abbiamo infatti escluso dalla tassazione Irpef l'85% dei proprietari».

Il ministro delle Finanze Vincenzo Visco

La pietra di paragone del ministro è il reddito disponibile delle famiglie: se si confronta quello del '96 con quello che avranno nel 2000, annuncia «mediamente ci sarà un milione in più per famiglia: man mano che l'evasione si riduce avremo modo di ovviare a un eccesso di tassazione in vari settori».

A sollecitare l'abbassamento rapido della pressione fiscale, dopo il Governatore Fazio, è intervenuto ieri a Parma anche il presidente della Rcs Cesare Romiti. «Non si può non essere d'accordo con fazio - ha detto - Da due anni è in atto una tendenza alla riduzione, ma questa lentezza sacrifica la ripresa del Paese». Il punto cruciale, secondo Romiti, è la «correlazione aritmetica tra sviluppo e pressione fiscale». L'esempio da seguire è la Spagna, dice Romiti: l'imposizione fiscale è passata al 36%, contro il 44-45% dell'Italia e «tutti questi punti in meno servono per lo sviluppo».

Il presidente di Rcs ha sottolineato nuovamente che è stato un errore non riuscire a coniugare rigore e sviluppo e che oggi l'Italia sconta quell'errore. Quando negli anni tra il 1996 e il 1998 il governo ha «giustamente perseguito l'impegno del risanamento», occorreva secondo Romiti «mettere un seme che potesse dare i suoi frutti a risanamento avvenuto. Questo non è stato fatto - ha aggiunto - e oggi in Italia la via dello sviluppo è più lenta».

Come esempio, Romiti ha ricordato che «sono stati sospesi gli investimenti pubblici e il Paese è rimasto indietro come infrastrutture». Oggi, secondo il presidente di Rcs «l'Italia è indietro nello sviluppo, ha più difficoltà a muoversi e la più alta disoccupazione tra i paesi europei». Romiti ha concluso sostenendo che, come avvenuto in spagna, bisogna «ridurre le imposte, fare la riforma delle pensioni, disboscare la pubblica amministrazione e, consentitemelo, ridare entusiasmo a questo Paese».

Delegazione Ppi da Mattarella

Finanziaria, rispunta il «bonus mobili» per giovani coppie

ROMA

Una delegazione del gruppo dei Popolari e Democratici è stata ricevuta ieri mattina dal vice presidente del Consiglio Sergio Mattarella. I deputati del Ppi hanno espresso al vicepresidente un giudizio positivo sulla Finanziaria e assicurato l'impegno del gruppo nel corso dell'iter in Aula del provvedimento.

Hanno inoltre segnalato alcune proposte di emendamento che i Popolari ritengono qualificanti e sulle quali richiamano particolarmente l'attenzione del Governo. Fra queste, l'estensione agli alberghi delle detrazioni per le ristrutturazioni degli immobili; il «bonus mobili» per le giovani coppie; l'aumento del credito d'imposta per le piccole e medie imprese che si dotano di impianti di sicurezza; la riduzione delle accise per il gasolio agricolo; l'equiparazione degli oneri previdenziali nel sistema nazionale di istruzione. «Si tratta - hanno spiegato i Popolari - di questioni importanti che rafforzano l'efficacia di questo provvedimento in alcuni settori chiave e che ben si inseriscono in quella politica generale di sostegno alla famiglia che i Popolari portano avanti da sempre».

Nello stesso giorno l'agitazione coinvolgerà radio e tv pubbliche e private

Venerdì niente giornali nelle edicole

Per uno sciopero dei giornalisti sul contratto

ROMA

Venerdì 10 dicembre giornata di silenzio dell'informazione. I giornali infatti non usciranno a causa di uno sciopero dei giornalisti proclamato dalla Federazione nazionale della stampa per domani. Il giorno 10 si asterranno dal lavoro i giornalisti delle emittenti radio e tv pubbliche e private, nazionali e locali, siti web, portali Internet, canali tematici satellitari. Durante lo sciopero, dalle 0 di venerdì alle 6 di sabato, saranno assicurati solo due notiziari nell'arco della giornata, nell'orario di maggior ascolto, curati dai comitati di redazione sotto la responsabilità del direttore di testata. Non andrà in onda nessuna trasmissione a rubrica giornalistica né trasmissioni registrate in giornate precedenti, che abbiano come conduttori o protagonisti giornalisti, né avvenimenti sportivi con la cronaca di giornalisti.

La Fnsi intende realizzare «una giornata di silenzio dell'informazione» per sollecitare gli editori della Fieg ad accettare l'apertura del negoziato per il rinnovo del contratto di lavoro giornalistico. Lo sciopero è il primo del pacchetto di cinque giorni già proclamato a sostegno della vertenza contrattuale. Gli editori da parte loro contestano le affermazioni dei giornalisti e, in un annuncio che pubblichiamo qui a fianco, sostengono che «lo sciopero non nasce da dissensi contrattuali ma è un atto politico». [r.i.]

COMUNICATO DELLA FNSI

Secondo quanto risulta alla Federazione Nazionale della Stampa la Fieg ha chiesto e ottenuto la pubblicazione sui principali quotidiani di un annuncio nel quale mette arbitrariamente a confronto le posizioni delle due Federazioni, con una conclusione del tutto fantasiosa secondo la quale lo sciopero non nasce da dissensi contrattuali e costituisce «un atto esclusivamente politico contro il diritto di informare e di essere informati».

I lettori devono sapere che la Federazione Nazionale della Stampa aveva chiesto alla Fieg una esplicita dichiarazione che riconoscesse una volta per tutte il ruolo sociale e professionale dei giornalisti come unico strumento per garantire ai cittadini un servizio di qualità. La Fieg ha risposto che gli editori «non sottovalutano la permanenza del nostro ruolo». La Fnsi ha chiesto un accordo nazionale sul lavoro autonomo giornalistico, gli editori si sono limitati ad affermare che non rifiutano il confronto.

Il sindacato ha chiesto l'applicazione integrale del contratto a tutti i giornalisti che lavorano on line. La Fieg ha espresso una generica disponibilità ad esaminare il problema.

Siamo quindi ben lontani da qualunque risposta soddisfacente alle nostre argomentazioni mentre il dissenso è su problemi e questioni di principio e contrattuali.

I giornalisti rivendicano il loro diritto-dovere di informare con prodotti di qualità. La Federazione Nazionale della Stampa respinge con forza la forma e i contenuti dell'annuncio e rileva di non poter ottenere la pubblicazione in modo tanto clamoroso delle proprie ragioni. Il Sindacato dispone soltanto della norma contrattuale che prevede la pubblicazione integrale dei propri comunicati degli organismi sindacali. Chiediamo perciò la pubblicazione integrale di questo comunicato ai sensi dell'articolo 34 del Cnlg.

Federazione Nazionale della Stampa

UNO SCIOPERO ASSURDO

La Federazione della Stampa ha proclamato uno sciopero per giovedì 9 dicembre 1999 che impedirà l'uscita dei quotidiani di venerdì 10 dicembre.

Per consentire ai lettori di comprenderne le cause pubblichiamo le motivazioni dello sciopero comunicate dalla FNSI e le risposte ufficialmente date dagli editori con lettera del 3 dicembre

FNSI	FIEG
- La Fieg rifiuta qualunque esplicita dichiarazione circa l'apertura di un confronto tendente a realizzare un accordo nazionale sul lavoro autonomo giornalistico e a manifestare la consapevolezza che le regole contrattuali devono essere estese a tutti i giornalisti che lavorano nei nuovi media.	- Non rifiutiamo il confronto su nessuna delle richieste presenti nella piattaforma dei giornalisti, incluse quelle relative al lavoro autonomo e ai nuovi media né poniamo pregiudiziali alla discussione su tali temi.
- La Fieg rifiuta di dichiarare apertamente di rispettare il ruolo sociale e professionale del giornalismo come unico strumento che garantisca ai cittadini una informazione di qualità.	- Non sottovalutiamo la permanenza del ruolo sociale e professionale dei giornalisti nel momento attuale e nella evoluzione che il mondo della comunicazione sta vivendo.

Il confronto tra le motivazioni della FNSI e le risposte della FIEG rende evidente che lo sciopero non nasce da dissensi contrattuali e quindi costituisce un atto esclusivamente politico contro il diritto di informare e di essere informati.

FEDERAZIONE ITALIANA EDITORI GIORNALI

Finisce l'esclusiva delle comunicazioni: si potrà cambiare compagnia conservando il vecchio numero

Urbane libere da gennaio, a luglio addio canone

Nei telefoni l'ultimo sprint verso il mercato aperto

Luigi Grassia

ROMA

Canone Telecom addio: dal 1° luglio 2000 (se tutto va bene) si potrà tagliare l'ultimo cordone ombelicale con la grande mamma della telefonia e diventare clienti delle altre compagnie di rete fissa (se si vuole) in modo pieno ed esclusivo, senza passare per l'ex monopolista né pagare il relativo pedaggio come tuttora si è costretti a fare. Lo rende possibile una serie di provvedimenti che sono stati approvati ieri dall'Autorità per le garanzie nelle comunicazioni, relatori Vincenzo Monaci e Mario Lari, in direzione di un mercato completamente libero delle tlc. Il processo si articolerà in passaggi scadenzati fra il 1° gennaio e il 1° luglio e che riguardano quattro aspetti tecnici designati con termini inglesi (in parte maccheronici): l'unbundling del local loop, la carrier selection, la carrier pre-selection e la number portability.

URBANE COL CODICE DELLA COMPAGNIA DAL 1° GENNAIO. Come è noto, già ora si può telefonare tramite una compagnia diversa da Telecom, ma solo a lunga distanza, mentre per le urbane si deve sempre ricorrere all'ex monopolista; questo perché i concorrenti possono transitare sulle linee di Telecom da città a città (oltre a stendere le loro) ma non per quelle locali (qualcuno si è mosso per stendere le proprie anche in quest'ambito ma solo in qualche area urbana, non certo in tutte le città, perché costerebbe troppo). Dal 1° gennaio sarà possibile anche ai concorrenti transitare sulle reti urbane di Telecom. Per fruire di questo servizio, il cliente dovrà digitare il codice della compagnia che ha scelto (carrier selection), come fa adesso per le interurbane o le internazionali se vuol interconnettersi con Albacom, Infostrada eccetera. Come per le interurbane, però, questo non reciderà i legami dell'utente con Telecom, quindi a questo stadio il canone sarà ancora da pagare.

L'AFFITTO DELLE LINEE URBANE. Mentre il transito sulle linee di Telecom avverrà dopo il 1° gennaio con semplice interconnessione, l'«unbundling del local loop» è la possibilità per i concorrenti di affittare e gestire in proprio le reti locali di Telecom, il cosiddetto «ultimo miglio», offrendo la gamme di servizi che vogliono. Per questo accesso disaggregato alla rete locale non c'è uno scadenzario preciso: è una misura complessa per la quale un apposito ufficio dell'Authority avrà sei mesi per prendere tutte le decisioni necessarie, sul modello di quanto ha fatto la Oftel (autorità di garanzia britannica). Sull'unbundling l'Autorità ha dovuto chiedere il parere all'Antitrust che lo fornirà entro 30 giorni; aggiungendo sei mesi si arriverà a fine giugno lasciando campo (se tutto va bene) alla liberalizzazione completa che convenzionalmente si può fissare al 1° luglio.

LA SVOLTA DEL 1° LUGLIO. Solo a partire dal mese di luglio, al termine del processo normativo e tecnico che ha reso possibile la liberalizzazione, ci si potrà rivolgere a un qualunque operatore di telefonia fissa senza più sottoscrivere l'abbonamento a Telecom. Questo avrà per chi telefona anche un risvolto pratico nella vita di tutti i giorni: non sarà più necessario digitare il codice della compagnia che si sceglie, per distinguerla da Telecom, essendo sufficiente alzare la cornetta per connetterci con la compagnia che abbiamo scelto (carrier pre-selection). Il segnale viaggerà su una linea locale che resterà di proprietà Telecom, ma siccome ad affittarla sarà un'altra compagnia, solo con questa il singolo utente avrà un rapporto contrattuale. Naturalmente si resterà liberi di avere rapporti contrattuali con quante società si vuole, anzi resterà interesse dell'utente avere diversi contratti con le offerte migliori, ad esempio uno per le urbane, uno per le interurbane e uno per le internazionali.

IL NUMERO CHE NON CAMBIA. Entro il primo luglio si dovranno introdurre anche delle modifiche a contorno nei rapporti con le compagnie. La più importante sarà la «number portability» che consentirà agli utenti di rete fissa di conservare il proprio numero di telefono quando cambiano operatore. Lo scopo di questa norma è mettere tutti i gestori sullo stesso piano: se il numero dovesse cambiare ogni volta, molti utenti sarebbero restii a cambiare contratto per non rendersi irreperibili a chi conosceva il numero vecchio (nei cellulari succede così ma per il telefono fisso è più fastidioso). Il diritto sarà valido in caso di trasferimento all'interno del medesimo distretto, ma non in caso di passaggio da una città all'altra, perché in questa seconda eventualità già ora, di solito, si cambia numero anche con Telecom, quindi non c'è discriminazione.

Diventerà superfluo il prefisso indicativo per la compagnia Soltanto chi cambia la città dovrà mutare il proprio numero

Niente limiti di accesso per le reti locali che finora gestiva da solo l'ex monopolista

L'ASSEDIO A TELECOM

WIND, NOVITA' IN INTERNET
INTERNET GRATIS PER TUTTI I CLIENTI, NUMERO UNICO PER TELEFONO E CELLULARE, NUOVO PIANO TARIFFARIO.
OFFERTA DI TELEFONIA FISSA DA GENNAIO 2000

TISCALI NELLA TELEFONIA URBANA
LA SOCIETA' OFFRIRA' TELEFONATE URBANE E PRENDERA' PARTE ALLA GARA PER LA LICENZA DEI TELEFONINI A TECNOLOGIA UMTS. STA LAVORANDO PER CREARE UN «POLO» DI ITALIANI

INFOSTRADA BASTA IL 1055
PARTENZA OFFERTA TELEFONIA FISSA: FRA META' DICEMBRE 1999 E GENNAIO 2000 BASTERA' DIGITARE IL 1055, SENZA RICORRERE A TELECOM ITALIA [ATTIVAZIONE AUTOMATICA PER ABBONATI]

ACEA, PROGETTO SPAGNOLO
LA MUNICIPALIZZATA ROMANA PUNTA AL MERCATO NAZIONALE DELLA TELEFONIA FISSA ATTRAVERSO LA COSTITUZIONE DI UNA JOIN-VENTURE CON LA SPAGNOLA «TELEFONICA»

Il ministro delle Comunicazioni Salvatore Cardinale

IL MINISTRO DELLE TLC PROMUOVE L'APERTURA

«Favoriamo i nuovi, senza affossare Telecom»

Cardinale: Colaninno paga per la storia della sua società

intervista
Roberto Ippolito

ROMA

E il monopolio se ne va... «Un colpo di piccone dopo l'altro e abbiamo fatto cadere un muro: la Telecom Italia, che ha una storia importante e non pochi meriti nella gestione di un servizio delicato come quello telefonico, perde l'ultimo pezzo di esclusiva, quello delle urbane» osserva il ministro delle Comunicazioni Salvatore Cardinale.

E lei, ministro, come vive questo cambiamento?

«Serenamente, come sempre. Con la consapevolezza che abbiamo promosso ogni iniziativa per rendere più effervescente il mercato, tutelando tutti i protagonisti in campo, dai costruttori ai clienti. In pochi mesi abbiamo concesso la quarta licenza per la telefonia mobile e siamo arrivati a 75 licenze per la telefonia fissa».

Quindi vede la decisione dell'Autorità di garanzia delle comunicazioni di aprire il mercato per le urbane come uno sbocco naturale?

«Questo giorno in cui arriva la concorrenza anche per le urbane era un giorno atteso. Era scadenzato: non c'è nulla di imprevisto, non è una cosa che può stordire qualcuno. Dobbiamo soltanto velocizzare il più possibile il passaggio alla nuova stagione della competizione che consente di avere prezzi più bassi e qualità più elevata, come deve accadere quando si sviluppa la concorrenza».

La Telecom Italia vive un momento delicato. Per le tariffe si appella al commissario europeo alla concorrenza Monti.

«Un mercato più libero è un bene per tutti. Mi auguro, anzi sono certo, che tutte le decisioni dell'Autorità rispettino le norme europee e che queste siano state tenute sempre in considerazione».

Come valuta l'atteggiamento della Telecom guidata da Roberto Colaninno?

«Posso capire le resistenze della Telecom. E' una società storicamente strutturata per essere monopolista, ha cominciato a familiarizzare con la concorrenza e deve cedere quote di mercato ad altri. Che sia in uno stato di stress è ovvio: a nessuno al mondo si può chiedere di rinunciare a parte dei propri affari per consentire ad altri di lavorare e di essere anche felice. Poi l'azienda di Colaninno deve applicare una rimodulazione delle tariffe decisa dall'Autorità per la quale può invocare a suo vantaggio norme comunitarie che le consentano di salvaguardare le proprie posizioni».

«Era un appuntamento previsto da tempo non ci sono sorprese scatta la competizione»

Bisogna avere comprensione per l'ex monopolista?

«Ricostruisco l'evolversi della situazione. Nel giorno in cui il mercato si apre alla concorrenza, la Telecom Italia si chiede perché interviene l'Autorità. Si chiede i motivi di un intervento dall'alto su un mercato diventato libero e nel quale ognuno dovrebbe determinare autonomamente prezzi e qualità».

Ricordando tutto dà ragione alla Telecom?

«Il ragionamento della Telecom sarebbe giusto se non si trattasse di un'azienda che copre il 95% del mercato e quindi dispone di una posizione dominante dalle reti all'insediamento territoriale. E' quindi indispensabile che l'Autorità senza intenti punitivi e tenendo presente le regole europee determini le condizioni per la presenza e l'affermazione di nuovi gestori».

«Posso comprendere che qualcuno faccia delle resistenze Ma è un bene per tutti»

E alla Telecom cosa dice?

«Non c'è alcuna intenzione di farle dei torti. Nel momento del passaggio definitivo dal monopolio al mercato aperto dobbiamo avere sensibilità e cautela per l'azienda che ha dentro di sé, sotto tutti i punti di vista, i retaggi di un certo passato. Questa azienda ha certamente avuto l'esclusiva del servizio, ma è anche stata l'unica ad aver effettuato gli investimenti ed aver garantito il servizio. Ha realizzato infrastrutture di cui beneficiano tutti e ha portato il telefono dovunque anche quando il servizio universale non era produttivo. Del resto paga già il prezzo della sua storia».

Che vuol dire?

«La Telecom ha risorse umane e intellettuali legate a una stagione diversa. Chi entra oggi sul mercato fa una selezione più rigida, può scegliere un personale più attivo e magari giovanissimo. Non bisogna scaricare tutto sulla Telecom, non costringiamola a misure drastiche che ricadrebbero sul numero degli addetti con tagli dolorosi e insopportabili per il Paese».

Anche lei è preoccupato?

«Con la concorrenza si devono garantire ai consumatori prezzi e qualità migliori e alla Telecom la sopravvivenza e la possibilità di competere non solo con i nuovi operatori ma anche con i colossi internazionali che non stanno a guardare».

Come valuta le strategie di Colaninno?

«L'ho appena incontrato. Devo ancora esprimere una valutazione completa sui suoi piani. Vedo uno sforzo per rilanciare l'azienda e tener testa ai gruppi stranieri. Nessuno ha interesse ad affossare la Telecom».

«Più affari»

Monaci: l'accesso libero spingerà l'e-commerce

NON è solo la fine del processo di liberalizzazione, ma anche l'avvio di una nuova fase: quella della convergenza fra telefonia vocale e servizi a larga banda, collegamenti con Internet, home banking, e-commerce e così via». Vincenzo Monaci, commissario relatore dei provvedimenti di ieri (in particolare per quanto riguarda l'unbundling, cioè l'apertura delle reti locali di Telecom) non teme che l'Autorità per le telecomunicazioni resti disoccupata dopo aver portato il settore alla pienezza del mercato, anzi vede aprirsi più vasti orizzonti.

Che legame c'è fra i provvedimenti di ieri e la convergenza dei servizi?

«Con l'affitto delle reti locali, anziché il semplice transito, le compagnie potranno gestirle offrendo i servizi che vogliono e naturalmente punteranno a sviluppare soprattutto quelli a maggior valore aggiunto, non solo la telefonia vocale urbana (che offre bassi margini). Nella telefonia fissa si prospetta la stessa evoluzione che l'Autorità sta per promuovere, proprio in questi giorni, varando il regolamento per la gara di assegnazione delle frequenze dei cellulari Umts, quelli che appunto veicolano Internet, e-mail eccetera».

Ci sono solo vincitori o anche dei vinti?

«Le misure appena varate sono nel segno della competitività e tutte favorevoli agli utenti. Per quanto riguarda le compagnie, abbiamo attivato un meccanismo che sarà capace di suscitare investimenti».

Ma avete valutato l'impatto sui conti di Telecom? Perderà una parte del traffico, ma in compenso guadagnerà dando in affitto le reti: da che parte pende la bilancia?

«Noi dell'Authority possiamo fare scenari, ma non conti precisi, in un mercato che evolverà chissà come. Ma nel lavoro di questi anni ci ha sorretto una convinzione, man mano confermata di fatti: la rivoluzione in corso avvantaggia non solo i clienti, ma anche le compagnie, Telecom inclusa, anzi proprio chi ha maggior potenza di fuoco sul mercato è in condizione di migliorarsi per rendersi più competitivo. E' nello spirito della legge 249 e delle direttive europee. Guardiamo del resto alla British Telecom, che ha fatto da battistrada nella liberalizzazione: ha fatto dell'attività di interconnessione uno dei suoi business più importanti».

In occasione di un'imminente svolta del mercato che bilancio fa del lavoro dell'Autorità? Le lodi per il progressivo e continuo calo delle tariffe si alternano alle critiche per le lungaggini nel prendere decisioni e alle accuse di dirigismo...

«I fatti mostrano il nostro ruolo positivo nell'avvio del sistema di mercato: gli abbiamo impresso un'accelerazione, e quanto alla regolamentazione, è stata quella minima per garantire la competitività». [lui. gra.]

Un applauso da Infostrada e Wind

Gli altri gestori aspettano di conoscere le regole

NAPOLI

La rivoluzione nella telefonia urbana annunciata ieri dall'Authority, soddisfa i gestori concorrenti di Telecom Italia, che attendono però di conoscere i tempi e le condizioni delle operazioni prospettate. «Salutiamo positivamente i provvedimenti dell'Authority che abbiamo lungamente atteso», ha commentato Tommaso Pompei, amministratore delegato di Wind. È d'accordo Riccardo Ruggero, amministratore delegato di Infostrada, per il quale i provvedimenti a lottati ieri «sono estremamente importanti per completare il processo di liberalizzazione. Ancora più importante, però - precisa Ruggero - è conoscere le modalità tecniche e le condizioni finanziarie dell' unbundling». Particolarmente rilevante è conoscere i tempi di realizzazione dei provvedimenti, a partire da quello della carrier selection (la possibilità di scegliere un gestore diverso da Telecom prima di comporre il numero della persona con cui si desidera parlare n.d.r.). Infostrada conferma che partirà dal primo gennaio 2000 l'offerta dei servizi urbani in 10 città, annunciata nei giorni scorsi.

Infostrada e Wind sono i soli gestori che hanno già presentato le proprie offerte per le urbane all'Authority: anche la maggior parte degli altri che operano sul territorio nazionale hanno dichiarato il proprio interesse, ma attendono di valutare le condizioni dell'unbundling per scendere in campo. Tiscali, intervenuta sulla questione nei giorni scorsi, ha definito scontato il proprio interesse per il mercato della telefonia urbana; stessa cosa per Albacom, che però continua a guardare solo il mercato della telefonia business.

Non tutti i concorrenti di Telecom Italia, però, sono convinti che valga la pena entrare nel mercato della telefonia urbana, considerati gli attuali costi di interconnessione. È netto, in questo senso, il parere di Mario Zanotti Cavazzoni, direttore generale di Tele2. «Visti gli attuali costi di interconnessione in ambito locale riteniamo che la liberalizzazione delle chiamate urbane non porterà nessun vantaggio reale per i consumatori italiani».

L'alternativa al solito profumo?

Questo Natale regalate un abbonamento a National Geographic in italiano.

Con sole 67.000 lire, un dono prestigioso che si rinnova ogni mese.
Basta una telefonata allo 02-28009549. Oppure compilate il coupon che si trova nel numero di National Geographic attualmente in edicola.

La super vietata dal primo gennaio del 2001. Dopo quella data saranno fuorilegge 1,5 milioni di vetture

L'Europa dà un anno di vita alle auto non catalizzate

La Commissione Ue boccia la richiesta di Roma: niente proroga fino al 2002

BRUXELLES

La supplica italiana di ottenere tre anni di proroga per l'utilizzo della benzina super sarà accolta soltanto parzialmente da Bruxelles. La Commissaria europea per l'Ambiente, Margot Wallstrom, ne concederà infatti appena uno: il divieto scatterà dunque dal 1° gennaio 2001 anzichè, come previsto dalla direttiva dell'Unione europea, dal 1° gennaio 2000. Al 1° gennaio 2001 oltre 1,5 milioni di auto (per un valore approssimativo di 3 mila miliardi di lire), non catalitiche saranno praticamente fuori mercato. L'Italia aveva chiesto una deroga di tre anni, cioè fino alla fine del 2002.

Tra un anno dunque, almeno un milione e mezzo di auto dovranno lasciare definitivamente le strade. A fronte di un parco circolante che sfiora i 28,5 milioni di auto, i veicoli non catalizzati sono oltre la metà: circa 15 milioni di auto. Gran parte di queste ultime - quelle costruite dopo il 1989 - potranno però continuare a circolare potendo utilizzare, senza danni, anche il carburante senza piombo. Sarebbero solo 5,5 milioni i veicoli (dati Unrae, Anfia e Centro Promotor), costretti a rimanere fermi. Ma gran parte di questi potrebbero essere riconvertiti alla verde attraverso interventi di adeguamento.

La decisione sul dossier relativo alla benzina con il piombo dovrebbe essere presa a Bruxelles prima del Consiglio dei ministri dell'ambiente di lunedì 13 dicembre o, al più tardi, il 22 dicembre. In ogni caso, giungerà prima di Natale. «Abbiamo attivato una procedura - ha detto un alto funzionario Ue -, per dare a questi paesi una deroga di un anno e speriamo che questa si possa adottare entro la fine della settimana; abbiamo il placet di tutti i dipartimenti della Commissione».

Una proroga di un anno sarà proposta da Wallstrom anche per Francia, Portogallo, Spagna e Grecia. Il governo italiano aveva motivato la domanda di una proroga triennale con il forte impatto socioeconomico, stimato in 131 mila miliardi di lire - per rinnovare un parco circolante di 5,5 milioni di vetture immatricolate prima del 1988 e non predisposte per la benzina verde. Roma aveva anche sottolineato l'entità dei costi ambientali: l'impiego di composti aromatici come additivi nelle vetture ante- 1988 provocherebbe infatti un aumento di inquinamento da benzene che, a differenza del piombo, è una sostanza cancerogena. Secondo il ministero per l'Ambiente, un anno è comunque sufficiente per eliminare le vecchie auto a benzina super, a patto però che si avviino gli incentivi per il ricambio del parco automobilistico, come peraltro previsti nella direttiva europea «Auto-oil». Gli incentivi dovrebbero avere una connotazione tutta ecologica e servire a fare arrivare in Italia automobili che già nel 2000 rispettano i limiti di emissione del 2005. Gli incentivi dovrebbero anche servire a muovere il mercato dell'usato: grazie a uno speciale sconto sull'Iva sarebbe particolarmente conveniente lasciare la vecchia auto per una usata catalizzata. «Così - sottolinea il ministero -, in 4 anni potrebbero essere eliminate dalle strade italiane anche le auto catalizzate prodotte dopo il 1988 e che possono utilizzare la benzina verde».

Ancora in tema di benzina: nuovo aumento, da oggi, dei prezzi dei carburanti. La super sarà più cara di 5 lire nei distributori Q8 (a 2.055 lire al litro), la verde aumenterà, sempre di 5 lire alla Q8 e alla Shell (rispettivamente a 1.975 e 1.980 lire al litro), mentre per il gasolio i rincari riguarderanno quattro marchi: l'Api e l'Ip (+5 lire a 1.620), la Q8 (+5 lire a 1.620) e la Shell (+5 lire a 1.630). Aumenti in vista anche per il gpl della Kuwait che subirà un rincaro, sempre di 5 lire, salendo così a 970 lire al litro. [r. e. s.]

BENZINA, ECCO LA MAPPA DELLE AUTO A RISCHIO

REGIONI	AUTO NON CATALIZZATE	AUTO CATALIZZATE	TOTALE	NON CATALIZZATE % TOTALE
PIEMONTE	1.232.852	1.078.115	2.311.967	53,3
VALLE D'AOSTA	41.664	60.675	102.339	40,7
LOMBARDIA	2.441.983	2.245.413	4.687.396	52,1
TRENTINO A.A.	212.315	211.650	423.965	50,1
VENETO	1.306.308	1.109.029	2.415.334	54,1
FRIULI V. G.	262.393	246.194	508.587	51,6
LIGURIA	401.363	350.996	752.359	53,4
EMILIA-ROMAGNA	1.139.208	1.029.453	2.168.661	52,5
TOSCANA	975.893	921.513	1.897.406	51,4
UMBRIA	266.249	173.413	439.662	60,6
MARCHE	430.648	319.925	750.773	57,4
LAZIO	1.725.981	1.062.487	2.788.468	61,9
ABRUZZO	369.140	223.105	592.245	61,7
MOLISE	81.538	39.199	120.737	67,5
CAMPANIA	1.935.996	561.920	2.497.916	77,5
PUGLIA	1.131.066	408.886	1.539.952	73,4
BASILICATA	146.458	64.555	211.013	69,4
CALABRIA	536.496	228.520	765.416	69,9
SICILIA	1.552.166	682.069	2.234.229	69,5
SARDEGNA	437.767	296.669	734.436	59,6
ITALIA	16.612.078	11.314.686	27.926.760	59,5

I costruttori

«Adesso servono degli incentivi»

ROMA

Per prima cosa bisogna liberare liberare il terreno da falsi allarmismi, quindi è opportuno sollecitare il governo ad intraprendere al più presto la strada dello svecchiamento del parco circolante, ricorrendo allo strumento delle agevolazioni fiscali per chi decide di acquistare un'auto catalizzata, sia nuova che usata. Sarebbe questo, per le associazioni nazionali dei costruttori (Anfia) e degli importatori (Unrae) di auto, il percorso da seguire se venisse accolta la proposta della commissaria Ue Wallstrom di concedere all'Italia un solo anno di proroga per la benzina supera anzichè i tre richiesti.

«Il problema della sostituzione - ha precisato il direttore generale dell'Anfia Emilio di Camillo - si porrebbe solo per quell'1,7 milioni di vetture costruite prima dell'84 che non possono essere adattate all'uso della benzina verde. Ma ciò non toglie che il Governo dovrà accelerare il rinnovo del parco con interventi strutturali almeno sull'acquisto dell'usato catalizzato».

Più stringente il presidente dell'Unrae Salvatore Pistola che reclama «un percorso di svecchiamento ben definito», non tanto di «fissazione dei tempi di sostituzione delle vetture da parte del Governo», sostenuto da «un preciso piano di benefici fiscali per chi deciderà di acquistare un'auto catalizzata nuova o usata». Nel frattempo tutte le auto non catalizzate potrebbero continuare a circolare se anche in Italia, come in Francia, la nostra industria petrolifera «creasse un carburante che sostituisce il piombo con il potassio.

Decisamente contrariato invece il Ministro delle politiche comunitarie Enrico Letta: quella della Commissione è «un atteggiamento un pò penitenziale e persecutorio. Ne prendiamo atto» ha dichiarato ieri nel corso di una conferenza stampa a Bruxelles per la riunione dei Ministri del mercato interno dell'UE. Letta ha infine sottolineato che il passaggio alla benzina senza piombo «è difficile per l'Italia, che ha 57 milioni di abitanti». [r. e. s.]

«Meno tasse sul ceto medio»

Visco: se verrà ridotta l'evasione

ROMA

Meno tasse anche sui ceti medi, lo promette il ministro delle Finanze Vincenzo Visco: dopo le agevolazioni che hanno alleggerito i versamenti delle fasce meno abbienti, dovrebbero arrivare gli sconti per la fascia intermedia dei contribuenti. L'operazione può essere consentita dal buon andamento degli incassi fiscali. Da gennaio a ottobre, l'erario ha incamerato 421.253 miliardi, che corrispondono a un incremento reale del 5,4% rispetto ai primi 10 mesi del 1998.

I dati sono ufficiali (fonte Banca d'Italia) e indicano un buon flusso grazie al recupero di evasione, nonostante un deciso calo in ottobre, quando gli incassi sono precipitati del 44% rispetto al '98: 19.900 miliardi quest'anno, 35.500 l'anno precedente. Ma la differenza è dovuta soltanto al cambiamento delle scadenze: quest'anno l'ultimo giorno utile per i pagamenti cadeva di domenica ed è slittato al primo giorno di novembre. Il resto l'hanno fatto le banche: hanno versato, come da istruzioni dei dirigenti, l'ultimo giorno utile.

Del resto, in agosto s'era verificato l'effetto opposto: record di incassi, a 77.302 miliardi, grazie alle proroghe concesse a Unico. L'anno scorso, il mese più generoso con le casse del fisco era stato luglio: 66.949 i miliardi incassati.

Se gli incassi del fisco resteranno floridi, Visco potrà ridurre il peso delle tasse sulla vasta schiera dei ceti medi italiani. La condizione che ha posto ieri è il calo dell'evasione. «Fino ad oggi siamo intervenuti più incisivamente sulle fasce disagiate - ha detto ieri ai microfoni di Radio 24 - ma abbiamo ridotto la pressione fiscale anche ad altre categorie con le agevolazioni per la prima casa di proprietà. Abbiamo infatti escluso dalla tassazione Irpef l'85% dei proprietari».

Il ministro delle Finanze Vincenzo Visco

La pietra di paragone del ministro è il reddito disponibile delle famiglie: «si confronta quello del '96 con quello che avranno nel 2000, annuncia «mediamente ci sarà un milione in più per famiglia: man mano che l'evasione si riduce avremo modo di ovviare a un eccesso di tassazione in vari settori».

A sollecitare l'abbassamento rapido della pressione fiscale, dopo il Governatore Fazio, è intervenuto ieri a Parma anche il presidente della Rcs Cesare Romiti. «Non si può non essere d'accordo con fazio - ha detto - Da due anni è in atto una tendenza alla riduzione, ma questa lentezza sacrifica la ripresa del Paese». Il punto cruciale, secondo Romiti, è la «correlazione aritmetica tra sviluppo e pressione fiscale». L'esempio da seguire è la Spagna, dice Romiti: l'imposizione fiscale è passata al 36%, contro il 44-45% dell'Italia e «tutti questi punti in meno servono per lo sviluppo».

Il presidente di Rcs ha sottolineato nuovamente che è stato un errore non riuscire a coniugare rigore e sviluppo e che oggi l'Italia sconta quell'errore. Quando negli anni tra il 1996 e il 1998 il governo ha «giustamente perseguito l'impegno del risanamento», occorreva secondo Romiti «mettere un seme che potesse dare i suoi frutti a risanamento avvenuto. Questo non è stato fatto - ha aggiunto - e oggi in Italia la via dello sviluppo è più lenta».

Come esempio, Romiti ha ricordato che «sono stati sospesi gli investimenti pubblici e il Paese è rimasto indietro come infrastrutture». Oggi, secondo il presidente di Rcs «l'Italia è indietro nello sviluppo, ha più difficoltà a muoversi e la più alta disoccupazione tra i paesi europei». Romiti ha concluso sostenendo che, come avvenuto in spagna, bisogna «ridurre le imposte, fare la riforma delle pensioni, disboscare la pubblica amministrazione e, consentitemelo, ridare entusiasmo a questo Paese».

Delegazione Ppi da Mattarella

Finanziaria, rispunta il «bonus mobili» per giovani coppie

ROMA

Una delegazione del gruppo dei Popolari e Democratici è stata ricevuta ieri mattina dal vice presidente del Consiglio Sergio Mattarella. I deputati del Ppi hanno espresso al vicepresidente un giudizio positivo sulla Finanziaria e assicurato l'impegno del gruppo nel corso dell'iter in Aula del provvedimento.

Hanno inoltre segnalato alcune proposte di emendamento che i Popolari ritengono qualificanti e sulle quali richiamano particolarmente l'attenzione del Governo. Fra queste, l'estensione agli alberghi delle detrazioni per le ristrutturazioni degli immobili; il «bonus mobili» per le giovani coppie; l'aumento del credito d'imposta per le piccole e medie imprese che si dotano di impianti di sicurezza; la riduzione delle accise per il gasolio agricolo; l'equiparazione degli oneri previdenziali nel sistema nazionale di istruzione. «Si tratta - hanno spiegato i Popolari - di questioni importanti che rafforzano l'efficacia di questo provvedimento in alcuni settori chiave e che ben si inseriscono in quella politica generale di sostegno alla famiglia che i Popolari portano avanti da sempre».

Nello stesso giorno l'agitazione coinvolgerà radio e tv pubbliche e private

Venerdì niente giornali nelle edicole

Per uno sciopero dei giornalisti sul contratto

ROMA

Venerdì 10 dicembre giornata di silenzio dell'informazione. I giornali infatti non usciranno a cause di uno sciopero dei giornalisti proclamato dalla Federazione nazionale della stampa per domani. Il giorno 10 si asterranno dal lavoro i giornalisti delle emittenti radio e tv pubbliche e private, nazionali e locali, siti web, portali Internet, canali tematici satellitari. Durante lo sciopero, dalle 6 di venerdì alle 6 di sabato, saranno assicurati solo due notiziari nell'arco della giornata, nell'orario di maggior ascolto, curati dai comitati di redazione sotto la responsabilità del direttore di testata. Non andrà in onda nessuna trasmissione o rubrica giornalistica né trasmissioni registrate in giornate precedenti, che abbiano come conduttori o protagonisti giornalisti, né avvenimenti sportivi con la cronaca di giornalisti.

La Fnsi intende realizzare «una giornata di silenzio dell'informazione» per sollecitare gli editori della Fieg ad accettare l'apertura del negoziato per il rinnovo del contratto di lavoro giornalistico. Lo sciopero è il primo del pacchetto di cinque giorni già proclamato a sostegno della vertenza contrattuale. Gli editori da parte loro contestano le affermazioni dei giornalisti e, in un annuncio che pubblichiamo qui a fianco, sostengono che lo sciopero non nasce da dissensi contrattuali ma è un atto politico. [r.i.]

COMUNICATO DELLA FNSI

Secondo quanto risulta alla Federazione Nazionale della Stampa la Fieg ha chiesto e ottenuto la pubblicazione sui principali quotidiani di un annuncio nel quale mette arbitrariamente a confronto le posizioni delle due Federazioni, con una conclusione del tutto fantasiosa secondo la quale lo sciopero non nasce da dissensi contrattuali e costituisce «un atto esclusivamente politico contro il diritto di informare e di essere informati».

I lettori devono sapere che la Federazione Nazionale della Stampa aveva chiesto alla Fieg una esplicita dichiarazione che riconoscesse una volta per tutte il ruolo sociale e professionale dei giornalisti come unico strumento per garantire ai cittadini un servizio di qualità. La Fieg ha risposto che gli editori «non sottovalutano la permanenza del nostro ruolo». La Fnsi ha chiesto un accordo nazionale sul lavoro autonomo giornalistico, gli editori si sono limitati ad affermare che non rifiutano il confronto.

Il sindacato ha chiesto l'applicazione integrale del contratto a tutti i giornalisti che lavorano on line. La Fieg ha espresso una generica disponibilità ad esaminare il problema.

Siamo quindi ben lontani da qualunque risposta soddisfacente alle nostre argomentazioni mentre il dissenso è su problemi e questioni di principio e contrattuali.

I giornalisti rivendicano il loro diritto-dovere di informare con prodotti di qualità. La Federazione Nazionale della Stampa respinge con forza la forma e i contenuti dell'annuncio e rileva di non poter ottenere la pubblicazione in modo tanto clamoroso delle proprie ragioni. Il Sindacato dispone soltanto della norma contrattuale che prevede la pubblicazione integrale dei propri comunicati degli organismi sindacali. Chiediamo perciò la pubblicazione integrale di questo comunicato ai sensi dell'articolo 34 del Cnlg.

Federazione Nazionale della Stampa

UNO SCIOPERO ASSURDO

La Federazione della Stampa ha proclamato uno sciopero per giovedì 9 dicembre 1999 che impedirà l'uscita dei quotidiani di venerdì 10 dicembre.

Per consentire ai lettori di comprenderne le cause pubblichiamo le motivazioni dello sciopero comunicate dalla FNSI e le risposte ufficialmente date dagli editori con lettera del 3 dicembre

FNSI	FIEG
- *La Fieg rifiuta qualunque esplicita dichiarazione circa l'apertura di un confronto tendente a realizzare un accordo nazionale sul lavoro autonomo giornalistico e a manifestare la consapevolezza che le regole contrattuali devono essere estese a tutti i giornalisti che lavorano nei nuovi media.*	- Non rifiutiamo il confronto su nessuna delle richieste presenti nella piattaforma dei giornalisti, incluse quelle relative al lavoro autonomo e ai nuovi media né poniamo pregiudiziali alla discussione su tali temi.
- *La Fieg rifiuta di dichiarare apertamente di rispettare il ruolo sociale e professionale del giornalismo come unico strumento che garantisca ai cittadini una informazione di qualità.*	- Non sottovalutiamo la permanenza del ruolo sociale e professionale dei giornalisti nel momento attuale e nella evoluzione che il mondo della comunicazione sta vivendo.

Il confronto tra le motivazioni della FNSI e le risposte della FIEG rende evidente che lo sciopero non nasce da dissensi contrattuali e quindi costituisce un atto esclusivamente politico contro il diritto di informare e di essere informati.

FEDERAZIONE ITALIANA EDITORI GIORNALI

Finisce l'esclusiva delle comunicazioni: si potrà cambiare compagnia conservando il vecchio numero

Urbane libere da gennaio, a luglio addio canone

Nei telefoni l'ultimo sprint verso il mercato aperto

Luigi Grassia
ROMA

Canone Telecom addio: dal 1° luglio 2000 (se tutto va bene) si potrà tagliare l'ultimo cordone ombelicale con la grande mamma della telefonia e diventare clienti delle altre compagnie di rete fissa (se si vuole) in modo pieno ed esclusivo, senza passare per l'ex monopolista né pagare il relativo pedaggio come tuttora si è costretti a fare. Lo rende possibile una serie di provvedimenti che sono stati approvati ieri dall'Autorità per le garanzie nelle comunicazioni, relatori Vincenzo Monaci e Mario Lari, in direzione di un mercato completamente libero delle tlc. Il processo si articolerà in passaggi scadenzati fra il 1° gennaio e il 1° luglio e che riguardano quattro aspetti tecnici designati con termini inglesi (in parte maccheronici): l'unbundling del local loop, la carrier selection, la carrier pre-selection e la number portability.

URBANE COL CODICE DELLA COMPAGNIA DAL 1° GENNAIO. Come è noto, già ora si può telefonare tramite una compagnia diversa da Telecom, ma solo a lunga distanza, mentre per le urbane si deve sempre ricorrere all'ex monopolista; questo perché i concorrenti possono transitare sulle linee di Telecom da città a città (oltre a stendere le loro) ma non per quelle locali (qualcuno si è mosso per stendere le proprie anche in quest'ambito ma solo in qualche area urbana, non certo in tutte le città, perché costerebbe troppo). Dal 1° gennaio sarà possibile anche ai concorrenti transitare sulle reti urbane di Telecom. Per fruire di questo servizio, il cliente dovrà digitare il codice della compagnia che ha scelto (carrier selection), come fa adesso per le interurbane e le internazionali se vuol interconnettersi con Albacom, Infostrada eccetera. Come per le interurbane, però, questo non reciderà i legami dell'utente con Telecom, quindi a questo stadio il canone sarà ancora da pagare.

L'AFFITTO DELLE LINEE URBANE. Mentre il transito sulle linee di Telecom avverrà dopo il 1° gennaio con semplice interconnessione, l'«unbundling del local loop» è la possibilità per i concorrenti di affittare e gestire in proprio le reti locali di Telecom, il cosiddetto «ultimo miglio», offrendo la gamma di servizi che vogliono. Per questo accesso disaggregato alla rete locale non c'è uno scadenzario preciso: è una misura complessa per la quale un apposito ufficio dell'Authority avrà sei mesi per prendere tutte le decisioni necessarie, sul modello di quanto ha fatto la Oftel (autorità di garanzia britannica). Sull'unbundling l'Autorità ha dovuto chiedere il parere all'Antitrust che lo fornirà entro 30 giorni; aggiungendo sei mesi si arriverà a fine giugno lasciando campo (se tutto va bene) alla liberalizzazione completa che convenzionalmente si può fissare al 1° luglio.

LA SVOLTA DEL 1° LUGLIO. Solo a partire dal mese di luglio, al termine del processo normativo e tecnico che ha reso possibile la liberalizzazione, ci si potrà rivolgere a un qualunque operatore di telefonia fissa senza più sottoscrivere l'abbonamento a Telecom. Questo avrà per chi telefona anche un risvolto pratico nella vita di tutti i giorni: non sarà più necessario digitare il codice della compagnia che si sceglie, per distinguerla da Telecom, essendo sufficiente alzare la cornetta per connetterci con la compagnia che abbiamo scelto (carrier pre-selection). Il segnale viaggerà su una linea locale che resterà di proprietà Telecom, ma siccome ad affittarla sarà un'altra compagnia, solo con questa il singolo utente avrà un rapporto contrattuale. Naturalmente si resterà liberi di avere rapporti contrattuali con quante società si vuole, anzi resterà interesse dell'utente avere diversi contratti con le offerte migliori, ad esempio uno per le urbane, uno per le interurbane e uno per le internazionali.

IL NUMERO CHE NON CAMBIA. Entro il primo luglio si dovranno introdurre anche delle modifiche a contorno nei rapporti con le compagnie. La più importante sarà la «number portability» che consentirà agli utenti di rete fissa di conservare il proprio numero di telefono quando cambiano operatore. Lo scopo di questa norma è mettere tutti i gestori sullo stesso piano: se il numero dovesse cambiare ogni volta, molti utenti sarebbero restii a cambiare contratto per non rendersi irreperibili a chi conosceva il numero vecchio (nei cellulari succede così ma per il telefono fisso è più fastidioso). Il diritto sarà valido in caso di trasferimento all'interno del medesimo distretto, ma non in caso di passaggio da una città all'altra, perché in questa seconda eventualità già ora, di solito, si cambia numero anche con Telecom, quindi non c'è discriminazione.

Diventerà superfluo il prefisso indicativo per la compagnia Soltanto chi cambia la città dovrà mutare il proprio numero

Niente limiti di accesso per le reti locali che finora gestiva da solo l'ex monopolista

L'ASSEDIO A TELECOM

WIND, NOVITA' IN INTERNET
INTERNET GRATIS PER TUTTI I CLIENTI, NUMERO UNICO PER TELEFONO E CELLULARE, NUOVO PIANO TARIFFARIO. OFFERTA DI TELEFONIA FISSA DA GENNAIO 2000

TISCALI NELLA TELEFONIA URBANA
LA SOCIETA' OFFRIRA' TELEFONATE URBANE E PRENDERA' PARTE ALLA GARA PER LA LICENZA DEI TELEFONINI A TECNOLOGIA UMTS. STA LAVORANDO PER CREARE UN «POLO» DI ITALIANI

INFOSTRADA BASTA IL 1055
PARTENZA OFFERTA TELEFONIA FISSA: FRA META' DICEMBRE 1999 E GENNAIO 2000 BASTERA' DIGITARE IL 1055, SENZA RICORRERE A TELECOM ITALIA [ATTIVAZIONE AUTOMATICA PER ABBONATI]

ACEA, PROGETTO SPAGNOLO
LA MUNICIPALIZZATA ROMANA PUNTA AL MERCATO NAZIONALE DELLA TELEFONIA FISSA ATTRAVERSO LA COSTITUZIONE DI UNA JOIN-VENTURE CON LA SPAGNOLA «TELEFONICA»

Il ministro delle Comunicazioni Salvatore Cardinale

«Più affari»

Monaci: l'accesso libero spingerà l'e-commerce

NON è solo la fine del processo di liberalizzazione, ma anche l'avvio di una nuova fase: quella della convergenza fra telefonia vocale e servizi a larga banda, collegamenti con Internet, home banking, e-commerce e così via». Vincenzo Monaci, commissario relatore dei provvedimenti di ieri (in particolare per quanto riguarda l'unbundling, cioè l'apertura delle reti locali di Telecom) non teme che l'Autorità per le telecomunicazioni resti disoccupata dopo aver portato il settore alla pienezza del mercato; anzi vede aprirsi più vasti orizzonti.

Che legame c'è fra i provvedimenti di ieri e la convergenza dei servizi?

«Con l'affitto delle reti locali, anziché il semplice transito, le compagnie potranno gestirle offrendo i servizi che vogliono e naturalmente punteranno a sviluppare soprattutto quelli a maggior valore aggiunto, non solo la telefonia vocale urbana (che offre bassi margini). Nella telefonia fissa si prospetta la stessa evoluzione che l'Autorità sta per promuovere, proprio in questi giorni, varando il regolamento per la gara di assegnazione delle frequenze dei cellulari Umts, quelli che appunto veicolano Internet, e-mail eccetera».

Ci sono solo vincitori o anche dei vinti?

«Le misure appena varate sono nel segno della competitività e tutte favorevoli agli utenti. Per quanto riguarda le compagnie, abbiamo attivato un meccanismo che sarà capace di suscitare investimenti».

Ma avete valutato l'impatto sui conti di Telecom? Perderà una parte del traffico, ma in compenso guadagnerà dando in affitto le reti: da che parte pende la bilancia?

«Noi dell'Authority possiamo fare scenari, ma non conti precisi, in un mercato che evolverà chissà come. Ma nel lavoro di questi anni ci ha sorretto una convinzione, man mano confermata di fatti: la rivoluzione in corso avvantaggia non solo i clienti, ma anche le compagnie, Telecom inclusa, anzi proprio chi ha maggior potenza di fuoco sul mercato è in condizione di migliorarsi per rendersi più competitivo. E' nello spirito della legge 249 e delle direttive europee. Guardiamo del resto alla British Telecom, che ha fatto da battistrada nella liberalizzazione: ha fatto dell'attività di interconnessione uno dei suoi business più importanti».

In occasione di un'imminente svolta del mercato che bilancio fa del lavoro dell'Autorità? Le lodi per il progressivo e continuo calo delle tariffe si alternano alle critiche per le lungaggini nel prendere decisioni e alle accuse di dirigismo...

«I fatti mostrano il nostro ruolo positivo nell'avvio del sistema di mercato: gli abbiamo impresso un'accelerazione, e quanto alla regolamentazione, è stata quella minima per garantire la competitività». [lui. gra.]

IL MINISTRO DELLE TLC PROMUOVE L'APERTURA

«Favoriamo i nuovi, senza affossare Telecom»

Cardinale: Colaninno paga per la storia della sua società

intervista
Roberto Ippolito
ROMA

E il monopolio se ne va... «Un colpo di piccone dopo l'altro e abbiamo fatto cadere un muro: la Telecom Italia, che ha una storia importante e non pochi meriti nella gestione di un servizio delicato come quello telefonico, perde l'ultimo pezzo di esclusiva, quello delle urbane» osserva il ministro delle Comunicazioni Salvatore Cardinale.

E lei, ministro, come vive questo cambiamento?

«Serenamente, come sempre. Con la consapevolezza che abbiamo promosso ogni iniziativa per rendere più effervescente il mercato, tutelando tutti i protagonisti in campo, dai consumatori ai clienti. In pochi mesi abbiamo concesso la quarta licenza per la telefonia mobile e siamo arrivati a 75 licenze per la telefonia fissa».

Quindi vede la decisione dell'Autorità di garanzia delle comunicazioni di aprire il mercato per le urbane come uno sbocco naturale?

«Questo giorno in cui arriva la concorrenza anche per le urbane era un giorno atteso. Era scadenzato: non c'è nulla di imprevisto, non è una cosa che può stordire qualcuno. Dobbiamo soltanto velocizzare il più possibile il passaggio alla nuova stagione della competizione che consente di avere prezzi più bassi e qualità più elevata, come deve accadere quando si sviluppa la concorrenza».

La Telecom Italia vive un momento delicato. Per le tariffe si appella al commissario europeo alla concorrenza Monti.

«Un mercato più libero è un bene per tutti. Mi auguro, anzi sono certo, che tutte le decisioni dell'Autorità rispettino le norme europee e che queste siano state tenute sempre in considerazione».

Come valuta l'atteggiamento della Telecom guidata da Roberto Colaninno?

«Posso capire le resistenze della Telecom. E' una società storicamente strutturata per essere monopolista, ha cominciato a familiarizzare con la concorrenza e deve cedere quote di mercato ad altri. Che sia in uno stato di stress è ovvio: a nessuno al mondo si può chiedere di rinunciare a parte dei propri affari per consentire ad altri di lavorare e di essere anche felice. Poi l'azienda di Colaninno deve applicare una rimodulazione delle tariffe decisa dall'Autorità per la quale può invocare a suo vantaggio norme comunitarie che le consentano di salvaguardare le proprie posizioni».

Bisogna avere comprensione per l'ex monopolista?

«Ricostruisco l'evolversi della situazione. Nel giorno in cui il mercato si apre alla concorrenza, la Telecom Italia si chiede perché interviene l'Autorità. Si chiede i motivi di un intervento dall'alto su un mercato diventato libero e nel quale ognuno dovrebbe determinare autonomamente prezzi e qualità».

Ricordando tutto dà ragione alla Telecom?

«Il ragionamento della Telecom sarebbe giusto se non si trattasse di un'azienda che copre il 95% del mercato e quindi dispone di una posizione dominante dalle reti all'insediamento territoriale. E' quindi indispensabile che l'Autorità senza intenti punitivi e tenendo presenti le regole europee determini le condizioni per la presenza e l'affermazione di nuovi gestori».

E alla Telecom cosa dice?

«Non c'è alcuna intenzione di farle dei torti. Nel momento del passaggio definitivo dal monopolio al mercato aperto dobbiamo avere sensibilità e cautela per l'azienda che ha dentro di sé, sotto tutti i punti di vista, i retaggi di un certo passato. Questo azienda ha certamente avuto l'esclusiva del servizio, ma è anche stata l'unica ad aver effettuato gli investimenti ed aver garantito il servizio. Ha realizzato infrastrutture di cui beneficiano tutti e ha portato il telefono dovunque anche quando il servizio universale non era produttivo. Del resto paga già il prezzo della sua storia»

Che vuol dire?

«La Telecom ha risorse umane e intellettuali legate a una stagione diversa. Chi entra oggi sul mercato fa una selezione più rigida, può scegliere un personale più attivo e magari giovanissimo. Non bisogna scaricare tutto sulla Telecom, non costringiamola a misure drastiche che ricadrebbero sul numero degli addetti con tagli dolorosi e insopportabili per il Paese».

Anche lei è preoccupato?

«Con la concorrenza si devono garantire ai consumatori prezzi e qualità migliori e alla Telecom la sopravvivenza e la possibilità di competere non solo con i nuovi operatori ma anche con i colossi internazionali che non stanno a guardare».

Come valuta le strategie di Colaninno?

«L'ho appena incontrato. Devo ancora esprimere una valutazione completa sui suoi piani. Vedo uno sforzo per rilanciare l'azienda e tener testa ai gruppi stranieri. Nessuno ha interesse ad affossare la Telecom».

«Era un appuntamento previsto da tempo non ci sono sorprese scatta la competizione»

«Posso comprendere che qualcuno faccia delle resistenze Ma è un bene per tutti»

Un applauso da Infostrada e Wind

Gli altri gestori aspettano di conoscere le regole

NAPOLI

La rivoluzione nella telefonia urbana annunciata ieri dall'Authority, soddisfa i gestori concorrenti di Telecom Italia, che attendono però di conoscere i tempi e le condizioni delle operazioni prospettate. «Salutiamo positivamente i provvedimenti dell'Authority che abbiamo lungamente atteso», ha commentato Tommaso Pompei, amministratore delegato di Wind. È d'accordo Riccardo Ruggero, amministratore delegato di Infostrada, per il quale i provvedimenti adottati ieri sono estremamente importanti per completare il processo di liberalizzazione. Ancora più importante, però - precisa Ruggero - è conoscere le modalità tecniche e le condizioni finanziarie dell' «unbundling». Particolarmente rilevante è conoscere i tempi di realizzazione dei provvedimenti, a partire da quello della carrier selection (la possibilità di scegliere un gestore diverso da Telecom prima di comporre il numero della persona con cui si desidera parlare n.d.r.). Infostrada conferma che partirà dal primo gennaio 2000 l'offerta dei servizi urbani in 10 città, annunciata nei giorni scorsi.

Infostrada e Wind sono i soli gestori che hanno già presentato le proprie offerte per le urbane all'Authority: anche la maggior parte degli altri che operano sul territorio nazionale hanno dichiarato il proprio interesse, ma attendono di valutare le condizioni dell'unbundling per scendere in campo. Tiscali, intervenuta sulla questione nei giorni scorsi, ha definito scontato il proprio interesse per il mercato della telefonia urbana; stessa cosa per Albacom, che però continua a guardare solo il mercato della telefonia business.

Non tutti i concorrenti di Telecom Italia, però, sono convinti che valga la pena entrare nel mercato della telefonia urbana, considerati gli attuali costi di interconnessione. È netto, in questo senso, il parere di Mario Zanotti Cavazzoni, direttore generale di Tele2. «Visti gli attuali costi di interconnessione in ambito locale riteniamo che la liberalizzazione delle chiamate urbane non porterà nessun vantaggio reale per i consumatori italiani».

L'alternativa al solito profumo?
Questo Natale regalate un abbonamento a National Geographic in italiano.

Con sole 67.000 lire, un dono prestigioso che si rinnova ogni mese.
Basta una telefonata allo 02-28009549. Oppure compilate il coupon che si trova nel numero di National Geographic attualmente in edicola.

I magistrati quattro ore in camera di consiglio. D'Alema: stimolo per le riforme. Segni: no, riforma fatta

Referendum verso il «sì»

Decisione presa, sentenza non depositata

Maria Grazia Bruzzone

ROMA

L'annuncio ufficiale ancora non c'è, ma la Cassazione avrebbe giudicato ammissibile il referendum elettorale antiproporzionale. L'ordinanza con dispositivo e motivazioni sarà resa nota solo nei prossimi giorni, ma gli indizi e le indiscrezioni filtrate alla fine di una giornata che ha visto i magistrati della Suprema Corte riuniti in camera di consiglio per quasi quattro ore, confortano le speranze dei referendari. I due quesiti (identici) presentati dai radicali e da Mario Segni e Gianfranco Fini, dovrebbero venire unificati.

Ufficialmente, come detto, non si sa ancora nulla. Poco prima delle 19, un nudo comunicato ha informato che la decisione era stata presa, ma che l'ordinanza sarebbe stata depositata dall'Ufficio Centrale del referendum soltanto giovedì, o addirittura lunedì prossimo, comunque entro la scadenza del termine del 15 dicembre (per un problema di stesura delle motivazioni).

Consegna del silenzio assoluto, naturalmente, per i 26 magistrati che in mattinata avevano sentito le ragioni del comitato referendario e sono poi usciti in serata dalla camera di consiglio senza fare alcun commento. O quasi. «Muto sono» sorrideva un magistrato. «Commenti? Per carità», tagliava corto Giovanni Coco, ex parlamentare democristiano, già protagonista nei giorni scorsi di un'indiscrezione che aveva sollevato molte polemiche: aveva infatti confessato a un senatore la sua personale opinione, contraria all'ammissibilità del referendum elettorale.

Ma un altro giudice si lasciava andare ad un «siamo stati buonissimi», battuta che veniva interpretata come il segnale di un giudizio favorevole.

Anche la relativa brevità dei tempi della camera di consiglio per esaminare ben ventitré quesiti - facevano notare fonti del Palazzaccio - farebbe propendere per una scelta a favore della ammissibilità. In caso opposto, la discussione - che pure pare sia stata vivace - sarebbe stata probabilmente rinviata o sarebbe sfociata in più provvedimenti, e non in un'unica ordinanza. E insomma, da questi indizi - aggiunti alle voci raccolte nel palazzo della politica - se ne è dedotto un semaforo verde.

La decisione era attesa e delicata. Per il referendum elettorale (come per quello sugli incarichi extragiudiziali dei magistrati) il parere della Cassazione, infatti, non doveva limitarsi al tradizionale controllo delle firme: si trattava di stabilire se ammettere di nuovo al voto i due quesiti che nella scorsa tornata referendaria non avevano raggiunto il quorum.

Forti contrasti avevano preceduto la riunione dell'ufficio centrale della Corte e la fibrillazione a Montecitorio e dintorni è stata alta per tutto il giorno.

I radicali, preoccupati, hanno sparato a zero contro Giovanni Coco e Casini (ricordando che il secondo spiccò mandati di cattura contro Emma Bonino e fece incarcerare Adele Faccio e Gianfranco Spadaccia per il referendum sull'aborto). Il presidente del Consiglio Massimo D'Alema, intervistato alla radio, ha sostenuto in mattinata che dal referendum popolare «può venire una spinta importante, uno stimolo al Parlamento e alle forze politiche», e ha innescato una serie di reazioni a catena.

Il primo a rispondergli è stato un indignato Marco Pannella, che considera le parole del premier «un attacco inaudito alla Costituzione». Il leader dei socialisti Enrico Boselli ha invece visto nell'intervento del capo del governo «un'indebita intrusione». «Il referendum è molto più di uno stimolo, è una riforma», ha incalzato il leader di Alleanza nazionale Gianfranco Fini.

Più tardi è stato il leader diessino Walter Veltroni a dirsi convinto che «se vince il referendum sarà una grande leva per il Parlamento». E i democratici hanno invitato i capigruppo del centrosinistra a convocare una una riunione «per concordare una linea parlamentare comune» così da approvare una legge compiutamente maggioritaria.

POLO-LEGA

«Dialogo con Bossi? Alle nostre condizioni»

MILANO. Il dialogo con Bossi è possibile, ma non è il Polo che apre alla Lega. Piuttosto è vero il contrario. Lo ha detto Silvio Berlusconi nel corso di una conferenza stampa che si è tenuta ieri a Milano. «Se la Lega - ha detto il Cavaliere - dovesse trovare nel nostro programma sul federalismo dei punti che siano un minimo comun denominatore, allora si può vedere. Ma a patto che siano pochi punti condivisi, per arrivare a un programma che sia pubblico, conosciuto, scritto e preciso». Meno «possibilista» sembra invece essere il leader di An Fini: «Io non vado dietro a ciò che dice Bossi. Ha dimostrato di dire una cosa e il giorno dopo l'opposto. Quindi, non gli dò alcuna importanza. Comunque, noi potremo valutare se ci sono i presupposti per dar vita a un dialogo con la Lega a una condizione: che dichiari che l'Italia è una e indivisibile».Nel corso della conferenza stampa a Milano Berlusconi ha anche parlato dei suoi rapporti con Fazio. «Le nostre idee - ha detto il Cavaliere - sono parallele ma le nostre strade non si incontreranno, se si vuole con questo incontro ipotizzare per il Governatore un impegno di governo». «Credo che Fazio - ha affermato Berlusconi rispondendo alle domande dei giornalisti - sia assolutamente convinto che il servizio migliore che possa dare al Paese è quello di continuare a fare il governatore di Bankitalia». [r. i.]

Emma Bonino leader radicale ed esponente di primo piano del movimento referendario

LA NOTA ROMANA

DISORDINE SOTTO IL CIELO

Paolo Passarini

FIATO sospeso tra i promotori del referendum elettorale in attesa di conoscere la decisione della Corte di Cassazione, la cui comunicazione è stata rinviata a oggi nonostante pare che un verdetto fosse già stato raggiunto.

LA CRISI E' VICINA. Le inevitabili indiscrezioni circolate ieri sera saranno confermate o smentite entro poche ore, per cui è inutile agitarsi. Ma, nell'attesa, una nuova polemica all'interno dell'Ulivo proprio sul referendum segnala il permanere di un forte stato di tensione. Parlando in mattinata a «Radio anch'io», D'Alema ha definito il referendum un utile «stimolo», suscitando una piccata reazione del «trifoglista» Boselli che ha giudicato la definizione «gravemente riduttiva» e l'intromissione del premier «istituzionalmente scorretta». E' poi apparsa curiosa una nota di apprezzamento a D'Alema da parte dei «trifoglisti» repubblicani. Mao Tze Dong avrebbe detto: «C'è un grande disordine sotto il cielo, la situazione è eccellente».

2001 FUGA DA NEW YORK. Ci sono altri problemi. Ieri il popolare Renzo Lusetti ha annunciato di voler cambiare maglia, essendo stanco del centrosinistra. Forse raggiungerà Forza Italia, ma non essendo deputato, la maggioranza non perderà un voto. Resta il fatto che il Ppi continua a squagliarsi e c'è una ragione: attualmente detiene molti più seggi di quanti può sperare di riconquistare anche nelle migliori elezioni possibili. Mentre la legislatura si avvia al capolinea, la gente si guarda attorno. Anche quello che sta avvenendo tra i Democratici ha a che fare con partito che si chiudono. Ieri un delicato esecutivo dell'Asinello si è concluso all'unanimità, dopo che Di Pietro si era abbandonato a pubbliche dichiarazioni d'amore nei confronti di Parisi. Nella sua rubrica per «Oggi», che uscirà domani, promette e giura unità. Ma ormai nessuno può negare gli scontri che ci sono stati, né la possibilità reale che Di Pietro annunci un abbandono clamoroso. L'Asinello sta per fissare la propria struttura nelle prime assise nazionali e, per quanto siano particolari i suoi regolamenti interni, anche lì la gente si conta. Di Pietro viene descritto come molto più isolato di quanto appaia, ma è sicuramente portatore di una linea più conflittuale verso il governo di quanto lo siano i prodiani e i sindaci, ora uniti tra loro. In un modo o nell'altro, Di Pietro si farà sentire durante la verifica.

IL MAGO SILVAN. D'Alema la vorrebbe indolore: rimpasto senza crisi, ha detto ieri, sembra con l'assenso di Ciampi. Riuscirci in questa situazione sarebbe davvero un'impresa da ricordare. paopass@tin.it

IL VERTICE DELL'ASINELLO TRA L'ENIGMA DELLE TESSERE E LE LITI SULLA LEADERSHIP

Forte ma isolato l'ex magistrato non si è presentato alla riunione

Il coordinatore nazionale dei Democratici Arturo Parisi

«Di Pietro, basta capricci»

A porte chiuse Parisi attacca l'ex pm

retroscena

Fabio Martini

ROMA

TONINO non si trova? Cercatelo di nuovo...». Arturo Parisi non è tipo da scomporsi nell'ira, ma chi lo conosce si accorge che il professore è irritatissimo. Da due giorni Antonio Di Pietro è letteralmente desaparecido: lo cercano al telefono e lui non si fa trovare. Sono le quattro del pomeriggio, l'esecutivo dei Democratici è riunito da sei ore e ne durerà altre due, ma il Tonino scomparso racconta una realtà sorprendente: tra Di Pietro e tutti gli altri è calata ormai una cortina di incomunicabilità.

Il momento è grave e Parisi, con la complicità delle porte chiuse, scandisce parole importanti: «Basta con i capricci», «Tonino deve venire per spiegarci se il nostro disegno va avanti», «se abbiamo un obiettivo condiviso». Durerà otto ore la riunione di vertice dell'Asinello dedicata alle tantissime grane del tesseramento, alla fine sarà diramato un comunicato politico-organizzativo che glissa sui contrasti e dà via libera alla conclusione della fase congressuale.

Ma la riunione a porte chiuse, con Tonino assente, si è trasformata, di fatto, in un «processo» a Di Pietro. Senza che nessuno lo potesse difendere: alcuni dei suoi - come Willer Bordon e Rino Piscitello - se ne sono distaccati. E quanto ai tesserati - la risorsa alla quale Di Pietro pensa di attingere per non restare emarginato - alla fine il numero dei dipietristi potrebbe rivelarsi meno cospicuo del previsto. Perché anche da questo punto di vista è spuntato un dato inatteso e per certi versi clamoroso: su 90mila richieste di adesione ai Democratici, «quasi il 20 per cento», per dirla con Parisi, sono oggetto di verifica.

La riunione di ieri doveva servire a far chiarezza sulle tante grane proposte da una campagna di tesseramento necessariamente affrettata. Il 31 ottobre - data ultima per iscriversi all'Asinello e poter votare per «congresso» nazionale di febbraio - il centro elaborazione dati dei Democratici è andato in tilt. Alle 60mila iscrizioni via via affluite nei mesi precedenti, se ne sono aggiunte nelle ultime tre settimane di ottobre circa 30mila, con un *rush* finale tipico dei partiti «tradizionali». Per diverse settimane le quattro «correnti» dell'Asinello - prodiani, dipietristi, sindaci, amici di Veltri - si sono riservatamente scambiati lo stesso sospetto: chi aveva fatto iscrizioni a grappolo? Le avevano fatte soltanto alcuni o ci avevano «provato» tutti?

Oltre all'enigma degli eventuali tesserati-fantasma, il vertice dell'Asinello doveva chiarire due problemi sollevati da Antonio Di Pietro con una lettera fatta trapelare anche all'esterno. Il primo, sui tesserati: perché sottoporre gli aspiranti iscritti ad «un serrato interrogatorio» e non consentire invece l'autocertificazione? Al primo problema che disvelava un Di Pietro improvvisamente garantista, se ne aggiungeva un secondo di procedura, la richiesta cioè che il presidente designato del movimento, Arturo Parisi, sottoponesse alle assemblee regionali la sua squadra al completo, cioè rendesse noti prima del «congresso» nazionale i nomi del nuovo vertice del movimento.

La riunione dell'esecutivo - alla quale erano presenti oltre a Parisi, anche Francesco Rutelli, Enzo Bianco, Marina Magistrelli, Willer Bordon, i capigruppo Rino Piscitello e Andrea Papini - ha bocciato entrambe le richieste. Sui tesserati è passata la linea del controllo «rigoroso» e «severo» per usare le parole pronunciate davanti ai cronisti da Parisi. Ma nella riunione a porte chiuse, l'onorevole del collegio 12 di Bologna ha usato parole diverse: pur non riferendosi a Di Pietro, Parisi ha detto che «occorre stare attenti a non ripercorrere i vizi dei partiti tradizionali», «bisogna operare una selezione rigida» ed evitare «le maglie larghe».

Ed è stato rivelato un dato singolare: «Un terzo degli aderenti risulta non aver pagato la quota di iscrizione». E Parisi, alludendo probabilmente al garantismo di Di Pietro, si è chiesto: «Sono tutti pensionati e casalinghe?». La seconda richiesta di Di Pietro, invece, è stata in parte accolta dall'esecutivo: «Le candidature del presidente e del nuovo esecutivo nazionale», si legge nel comunicato, «dovranno essere sottoposte contemporaneamente e congiuntamente al voto dell'Assemblea delle Regioni», cioè del «congresso» nazionale che dovrebbe tenersi ai primi di febbraio. E in attesa di riuscire a parlargli direttamente, Arturo Parisi ha spedito una lettera a Antonio Di Pietro.

VELTRONI-BONINO

Duello sulla sinistra

ROMA. Prove di dialogo tra Veltroni e Bonino ad un dibattito organizzato da Mondo Operaio tenuto da Claudio Martelli. È uno dei rari incontri tra il leader dei Ds e l'esponente radicale ed è proprio la Bonino a fare la richiesta di aprire un dialogo con la Quercia. Per Veltroni «in Europa è cominciato un dialogo con i radicali», anche se «Bonino ha scelto un gruppo parlamentare che è lontano dalle sue idee». L'esponente radicale chiede a Veltroni: «Perché in Europa sì e in Italia no? Io credo di aver combattuto delle battaglie di sinistra, di sinistra liberale. Non sono certo della sinistra comunista, ma le mie battaglie sono di sinistra». Come esempio per una possibilità di dialogo Bonino accenna alle questioni della flessibilità del lavoro o della riforma del Welfare, temi su cui Veltroni ha fatto delle proposte di riforma per istituire una flessibilità controllata e superare il problema delle pensioni di anzianità.

Poche le differenze rispetto all'anno scorso, gli esami cominceranno il 21 giugno

Maturità Duemila, ecco tutte le materie

E sulla scuola privata ancora scontro Popolari-Cossutta

ROMA. Maturità, ecco le materie. Le comunica il ministero della Pubblica Istruzione precisando che le novità del futuro esame di Stato, il cui inizio è fissato per il 21 giugno 2000, sono poche rispetto all'estate scorsa: «Si continua nel processo di applicazione graduale di una riforma che vedrà la sua completa attuazione con l'anno scolastico 2000-2001». Per la prima prova scritta saranno identiche allo scorso anno le tipologie di scrittura, cioè tema tradizionale, analisi del testo, articolo di giornale e saggio breve, mentre gli studenti del terzo e quarto anno potranno cominciare ad esercitarsi su altre forme di espressione come la lettera e la relazione.

Nella terza prova, che per la seconda e ultima volta verterà su quattro materie, il numero di quesiti passa da dieci a trenta, con possibilità di integrare alcune risposte con ulteriori informazioni in possesso dei candidati. Per quanto riguarda l'orale, infine, il colloquio dovrà coinvolgere «ad ampio raggio» tutte le materie dell'ultimo anno e dovrà dare spazio alla discussione degli esiti delle prove scritte e non limitarsi alla discussione della tesina».

Intanto resta ancora uno scoglio per la maggioranza la questione degli sgravi contributivi per gli insegnanti delle scuole private. Il fronte è tornato a dividersi proprio mentre sembrava più vicina un'intesa tra Pdci, nettamente contrario, e Ppi, firmatario di un emendamento alla finanziaria sul tema. Il «pallino» sembra ora nelle mani del ministro Berlinguer, chiamato in causa dal Ppi, che si è impegnato a cercare una soluzione. È stato Cossutta ad assicurare che non vi sarebbe stato alcun emendamento nella finanziaria», dicendo con chiarezza che il partito aveva ricevuto delle assicurazioni in proposito. Dell'argomento se ne potrà tornare a parlare, ha detto Cossutta, ma dopo l'approvazione della finanziaria. Ma il Ppi ha chiuso lo spiraglio ribadendo la propria posizione: il partito non intende ritirare alcun emendamento.

L'ELENCO DELLE PROVE

Ecco le materie per i principali indirizzi della maturità. Due i criteri che hanno ispirato la scelta per la seconda prova scritta: l'alternanza rispetto allo scorso anno per tutti gli indirizzi di studio che annoverano più discipline caratterizzanti l'indirizzo stesso; la riconferma per gli indirizzi che hanno una sola materia caratterizzante.

LICEO CLASSICO. Secondo scritto: latino. Orali: lingua e letteratura greca, filosofia, storia-educazione civica, storia dell'arte.

LICEO SCIENTIFICO. Secondo scritto: matematica. Orali: fisica, storia-educazione civica, filosofia, scienze.

MATURITÀ MAGISTRALE. Secondo scritto: latino. Orali: filosofia e pedagogia, fisica, matematica.

MATURITÀ LINGUISTICA. Secondo scritto: lingua straniera. Orali: lingua e lettere italiane, scienze naturali, fisica e matematica, filosofia-storia-educazione civica.

TECNICO SERVIZI SOCIALI. Secondo scritto: psicologia generale e applicata. Orali: psicologia generale e applicata, diritto e economia, cultura medico-sanitaria.

TECNICO ABBIGLIAMENTO E MODA. Secondo scritto: storia dell'arte e del costume. Orali: italiano-storia, matematica, tecniche di settore.

Il ministro della Pubblica Istruzione Luigi Berlinguer

TECNICO GESTIONE AZIENDALE (IND. LINGUISTICO). Secondo scritto: diritto-economia. Orali: matematica, economia d'azienda, diritto-economia.

TECNICO GESTIONE AZIENDALE (IND. INFORMATICO). Secondo scritto: informatica gestionale. Orali: matematica, economia d'azienda, informatica gestionale.

TECNICO INDUSTRIE ELETTRICHE-ELETTRONICHE. Secondo scritto: sistemi, automazione e organizzazione della produzione. Orali: italiano-storia, matematica, elettrotecnica- elettronica e applicazioni.

TECNICO SERVIZI RISTORAZIONE. Secondo scritto: economia e gestione delle aziende di ristorazione. Orali: matematica, economia e gestione delle industrie di ristorazione, alimenti e alimentazione.

TECNICO CHIMICO E BIOLOGICO. Secondo scritto: biotecnologia. Orali: italiano-storia, matematica, processi e tecnologie industriali chimiche.

Castagnetti: auguri

Lusetti se ne va «Il Ppi è finito in un calderone»

ROMA. Renzo Lusetti lascia il Ppi che vede «avviato allo scioglimento dentro un calderone indistinto, quello della sinistra dove l'unico partito di riferimento rischiano di essere i Ds. Su questa strada - scrive in una lettera aperta inviata al segretario del partito - si finirà con il concedere a D'Alema ciò che non abbiamo concesso a Prodi». L'ex responsabile enti locali del Ppi si chiede «se e a che scopo rimanere ancora nel centrosinistra». A Lusetti - che per il momento non dice dove intende approdare - risponde a stretto giro di posta il segretario del Gonfalone, Castagnetti: «Come segretario - afferma - dovrei rispondere alle molte considerazioni politiche che sai essere false e ingenerose. Ma scelgo di parlarti da amico... Comunque, buona fortuna... ovunque approderai ti attendono sicure gratificazioni, qualitativamente diverse però da quelle che hai conosciuto con noi». [r.i.]

Duello a distanza sulla giustizia e nuovo ricorso contro i giudici. Il centrodestra al premier: non faccia la vittima

D'Alema: Berlusconi, basta insulti

Dal leader del Polo un altro esposto al Csm

Il presidente del Consiglio Massimo D'Alema

Maria Teresa Meli
ROMA

Due giorni di relativa calma, giusto il tempo di fornirsi di nuove munizioni e di oliare i fucili, ed ecco che riprende lo scontro sulla giustizia con un duello a distanza tra D'Alema e Berlusconi. Intervistato da «Radio anch'io» il presidente del Consiglio spara il primo colpo: il Cavaliere, dice, «insulta me e il mio partito. Siamo vittime di un'aggressione e pregherei Berlusconi di smetterla». Il premier denuncia la «portata assolutamente devastante» delle accuse di collusione con i magistrati rivolte ai diessini da Berlusconi, quindi ricorda, che anche in Spagna i giudici si stanno occupando del numero uno di Fi e aggiunge, tagliente e ironico: «E' difficile pensare che a Palazzo Chigi si passi il tempo a ordire complotti internazionali». Alla fine, però, lo stesso inquilino di Palazzo Chigi ammette che il problema «giustizia esiste e che probabilmente entrambi gli schieramenti hanno usato «toni drammatici». Ma questa affermazione si perde nella polemica che ormai è già partita. La risposta del Cavaliere, infatti, è immediata.

La replica di Berlusconi è durissima. «In nessun Paese d'Europa - afferma il leader di Fi - può ancora accadere che un partito erede del comunismo sia al potere con appena il 17 per cento dei voti e in una situazione nella quale i suoi avversari sono stati spazzati via da inchieste giudiziarie. L'unico avversario che ancora si oppone, con buone possibilità di vittoria, guarda caso, è anch'esso oggetto di attenzioni particolari da parte di un ristretto ma potente gruppo di magistrati politicizzati». E ancora: «Smentisca, se può, l'onorevole D'Alema che il suo partito è stato ed è il beneficiario di questa situazione e la smetta di fare il vittimista. La sua è pura ipocrisia». Ma non finisce qui. Nel pomeriggio il Cavaliere improvvisa a Milano una conferenza stampa in cui torna sull'argomento. Berlusconi racconta di aver «passato tutta la notte» a «scrivere un esposto al Csm» sul suo rinvio a giudizio e spiega: «C'è chi mi invita a fare come Andreotti: ma lui, per difendersi, si è tirato via dalla politica per sei anni. Forse è proprio questo che vorrebbero i miei avversari, ma chi rappresenta milioni d'italiani non può farsi da parte».

Insomma, la polemica dilaga e coinvolge pure gli altri protagonisti della vita politica. I leader del Polo, ancora una volta, si schierano con il Cavaliere. «D'Alema deve smetterla», sentenzia il presidente di An Fini. E il leader del Ccd Casini paragona il premier che attacca Berlusconi al «lupo della favola che cercando un pretesto per mangiare l'agnello lo accusava di intorbidire l'acqua che stava bevendo, anche se la vittima si trovava più a valle di lui». Nemmeno i Ds, però, vogliono passare sotto silenzio la vicenda e Fabio Mussi accusa il Cavaliere di «aggiungere bugie offensive agli insulti calunniosi». Insorge il presidente dei senatori forzitalisti Enrico la Loggia definendo «tre volte falso e inaffidabile» il capogruppo della sinistra democratica a Montecitorio.

Non c'è niente da fare: ogni volta che la «questione» giustizia va in scena nell'agone politico la tensione raggiunge vertici altissimi. E la polemica tra Berlusconi e D'Alema, alla fine, si allarga a macchia d'olio e il duello tra i due si sposta anche su altri terreni. Il premier sostiene che la ripresa c'è, benché sia lenta, che l'Italia sta cambiando e che perciò occorre farla finita con l'«autolesionismo»? Ovviamente il Cavaliere non è d'accordo. «Bisogna proporre a D'Alema - replica ironico il leader di Forza Italia - di adottare come inno del governo "Tutto va bene madama la marchesa". Non è vero che il Paese sia in una fase di ripresa. Per dirla con Gino Bartali: "qui è tutto sbagliato, qui gli è tutto da rifare"». Morale della favola: lo scontro sulla giustizia travolge tutto il resto, comprese le dichiarazioni rassicuranti rilasciate dal premier a «Radio anch'io». Dichiarazioni in cui l'inquilino di Palazzo Chigi lascia intendere che non vi sarà nessuna crisi a gennaio, bensì una sorta di rimpasto «consacrato» da un voto parlamentare. Ma i dissidi interni alla maggioranza fanno parte di un'altra puntata della telenovela della politica italiana, che andrà senz'altro in onda prossimamente.

IL CAVALIERE CITO' BARTALI

MILANO. Per Berlusconi «non è vero» che in Italia vi sia una fase di ripresa economica, come dice il premier. «Purtroppo non è così. A D'Alema come inno proprio dobbiamo proporre "tutto va ben, madama la marchesa". Tutto il sistema, in verità, non funziona: per dirla con Gino Bartali "qui è tutto sbagliato qui gli è tutto da rifare"».

Gino Bartali il campione del ciclismo italiano che ha vinto due volte il Tour de France nel '38 e nel '48

Stefania Craxi, figlia del leader socialista, alla fiaccolata davanti alla Scala dopo la manifestazione di ieri pomeriggio

IN PRIMA FILA I FIGLI DI CRAXI: VOGLIAMO VERITA' E GIUSTIZIA

Sit-in contro Tangentopoli alla «prima» della Scala

reportage
Fabio Poletti

MILANO

ERANO dentro, sono fuori. Erano i protagonisti riveriti del foyeur, sono in un angolo lontano della piazza, guardati a vista dalla polizia. Hanno le foto dei morti di Tangentopoli, i lumini accesi e un megafono che non arriva nemmeno alla fila di auto blu lontana cento metri che paiono un mondo intero. Sono certo socialisti craxiani, i superstiti nell'anno ottavo di Tangentopoli, che si ritrovano in piazza della Scala a protestare come fece un tempo Mario Capanna, come hanno sempre fatto gli ambientalisti.

«Vittorio, sembra di essere tornati al '92...», urla la parlamentare di Forza Italia Tiziana Maiolo a Vittorio Sgarbi, mescolata a Bobo e Stefania Craxi, alla sorella dell'ex segretario socialista Rosilde che ha sposato l'ex sindaco Paolo Pillitteri, ai tanti nessuno che urlano a gran voce «Craxi, Craxi, Craxi» quasi a farsi sentire fino ad Hammamet. «Mio padre è inchiodato in un letto da quindici giorni, ha superato una prova difficilissima», spiega subito Bobo, ma si sa che questa manifestazione nel salotto buono di Milano ha avuto il beneplacito dalla Tunisia. Sarà perché questo «Fidelio» della prima, parla di carcere e ingiustizie, sarà perché dentro ci sono il presidente Ciampi e il procuratore generale Borrelli, sarà perché questa sera tutti i riflettori sono accesi su piazza della Scala, quella dei conti con le foto e i lumini sembra l'occasione migliore per uscire allo scoperto nella prima manifestazione pubblica pro-Craxi dal 1992. Come sottolinea Bobo: «Non è un caso se siamo qui, davanti a un teatro dove si rappresenta un'inquisizione. L'Italia ha passato una stagione inquisitoria, gli ultimi anni vanno riscritti con parole di verità ed equilibrio. Anche a partire da questo lungo elenco...».

Un elenco che scandisce nome dopo nome Rosilde Pillitteri al megafono, mescolando dirigenti socialisti e imprenditori, uomini d'affari e consiglieri comunali, chi si è suicidato o chi è morto di crepacuore dopo essere stato giudicato dall'opinione pubblica in un clima da forca, ancora prima di un processo nemmeno è scritto nel volantino. E allora i nomi: «Renato Amorese, Sergio Moroni, Vincenzo Balzamo, Gabriele Cagliari, Raoul Gardini, Sergio Castellari, Walter Armanini...». Ma anche Michele Coiro, morto mentre era procuratore capo a Roma. O Marcello Stefanini, tesoriere del Pds, anche lui finito nel tritacarne di Tangentopoli.

Tutti insieme, come spiega Bobo Craxi: «Non possiamo fare differenze, quello dei morti e dei feriti è un capitolo solo». E nelle sue parole, non c'è solo la voglia di riabilitazione: «L'orologio della Storia non può tornare indietro, né si può mettere a testa in giù chi adesso è a testa in su. Ma in Germania dove è scoppiato uno scandalo grave, ci hanno messo una settimana per fare una commissione d'inchiesta. In Italia, dopo otto anni si esita ancora». Alle sei arriva il corteo presidenziale. Dietro alle transenne dei craxiani si grida più forte: «Verità, verità». «Giustizia, giustizia». Ma pure: «Borrelli cane». Da un taxi scende un transessuale in pelliccia sintetica a pois, con i capelli neri mescolati come la disneyana Crudelia DeMon, i vigili se la portano via prima che inizi la sua protesta animalista. Arriva insieme agli ecologisti anche Marina Ripa di Meana, in mano un cesto di mele transgeniche «orrore degli orrori prodotti dal vertice di Seattle». La polizia guarda a vista anche loro.

E Craxi, signora Ripa di Meana? Risposta: «Ognuno fa le sue manifestazioni, noi ci mobilitiamo per tutta l'umanità». Ma si ricorda, quando andava ad Hammamet? Seconda risposta: «So che è molto sofferente, la nostra pietà e solidarietà va anche a lui». Parole di circostanza per una memoria cortissima. Parole che suonano un'offesa per Rosilde Pillitteri, un tempo amica di Marina Ripa e che adesso le volge le spalle, quando lei si fa incontro per un saluto.

I fotografi insistono per riprendere i figli dell'ex segretario socialista con la Scala sullo sfondo. Stefania è inflessibile: «Non facciamolo diventare il Craxy day show... Noi siamo vivi, ma qui c'è gente che è morta davvero...». Suo fratello parla di questa protesta come di un'extrema ratio: «Il sistema degli illeciti c'era, non siamo negazionisti. Ma non possiamo tollerare che ci sia stata una giustizia dai due pesi e dalle due misure».

C'è spazio per tutti, in questa piazza con i carabinieri in alta uniforme a cavallo e qualche poliziotto un po' troppo nervoso. C'è spazio per Vittorio Sgarbi - «D'Alema vuole riabilitare Craxi dopo avergli tolto il posto. Dunque D'Alema è Craxi» - e per gli animalisti con i cartelli sul cibo di Frankenstein, per i Cobas del latte che portano davanti al teatro il toro Rambo. E nemmeno sanno che a cinquanta metri, in vetrina da Trussardi c'è la mucca Godzilla, griffata dall'agenzia pubblicitaria Saatchi & Saatchi: «E' il nostro messaggio a favore del cibo vegetariano».

La musica di Manu Chao sparata dal camion degli ambientalisti, copre il megafono dei craxiani. Ma Rosilde Pillitteri non si dà per vinta. Come Tiziana Maiolo che attacca D'Alema: «Da una parte ci sono stati i morti, dall'altra l'impunità, se non addirittura il premio del governo». Come Enrico de le «lene» che guadagna tre spintoni e ci rimette il cappotto, quando sotto al naso di un socialista sventola il microfono e chiede: «Ma perché, protestate ancora contro le pellicce?».

I VIP

D'Ambrosio resta senza invito

MILANO. Prima scaligera con un piccolo «giallo» tra gli invitati. Tra i vip che affollavano il foyer, è saltata all'occhio l'assenza del procuratore generale di Milano Gerardo D'Ambrosio ed è circolata la voce che non avesse ricevuto l'invito. In Comune l'episodio non è stato smentito, anche se si è voluto precisare che, in base alla legge, solo il 5% del totale dei biglietti è a disposizione per gli inviti. In tutto, tra Comune e Fondazione Scala, solo 50 biglietti.

Tra i politici, invece, è spiccata la verve della coppia Lamberto e Donatella Dini. «Mia moglie - ha detto il ministro prendendola sotto braccio, all'uscita dalla Scala - mi ha detto che è disposta a tutto per me, ad affrontare ogni difficoltà proprio come Leonore, la protagonista del "Fidelio"». «È vero, è verissimo - ha aggiunto la moglie - potrei affrontare qualsiasi difficoltà per lui». Al ministro Dini, il «Fidelio» è parso un'opera «meravigliosa, che dice tutto, o quasi tutto, sugli ideali di giustizia e libertà».

[r. i.]

Capanna

«E' solo la storia che diventa farsa»

Una risata scoppiettante, e poi: «Che felicità, finalmente anche i socialisti sono scesi in piazza. Erano sempre seduti in poltrona...». Mario Capanna è stato il leader del Movimento studentesco, oggi si definisce un "libero pensatore a tempo pieno".

Ha cominciato lei, con le manifestazioni il 7 dicembre. I socialisti di Craxi davanti alla Scala sono un po' anche figli suoi, no?

«Ma a noi, nel '68, mica venne l'uzzolo per caso. Quattro giorni prima, ad Avola, la polizia aveva sparato contro i braccianti, uccidendone due e ferendone decine. Eravamo pochi, una miseria, quel pomeriggio a Milano, ma volevamo fare qualcosa. Ci ricordammo della "prima". Andammo».

Ben forniti di uova.

«C'era polizia ovunque. Mi venne l'idea del comizio. A quei ragazzi in divisa gridai: "Siete quasi tutti del Sud, avete lasciato le vostre case per il pane, e l'altro giorno vi hanno ordinato di sparare a persone fra cui forse c'erano i vostri fratelli...". La linea era: lottare uniti, per la giustizia».

I figli di Craxi le replicherebbero che anche loro invocano "giustizia".

«La storia, diceva Marx, si ripete sempre una volta in tragedia e una in farsa. Dietro le uova, c'era qualcosa di importante. I socialisti in piazza sono un segno dei tempi, io ne colgo il lato comico, la singolarità. E penso che, oltre a elencare gli inquisiti morti, avrebbero dovuto anche enumerare i ladri. Tanto per fare una denuncia equilibrata».

E lei? E' più tornato in piazza della Scala, il 7 di dicembre?

«No. Quel giorno fu tutto così azzeccato, così riuscito. Le cose serie non si replicano».

[r. arl.]

Borrelli stupito: non c'è nesso

«Fidelio in cella innocente, Craxi no»

MILANO

Il suo ex sostituto, ora senatore, Antonio Di Pietro se la sarebbe cavata con «Ma che ci azzecca?». Francesco Saverio Borrelli, ex procuratore generale, preferisce un linguaggio più sobrio anche se il concetto è lo stesso: «Non capisco proprio - dice - perché i socialisti abbiano voluto strumentalizzare il Fidelio e Bettino Craxi. Non c'è alcun nesso. Nel Fidelio c'è un prigioniero incarcerato ingiustamente; nell'altro caso c'è qualcuno che dovrebbe essere in carcere e invece non c'è». Invece Bobo Craxi insiste e sostiene, ricorrendo al latino, che la vicenda di suo padre sarebbe assai simile: «De te fabula narratur», dice rivolto al procuratore.

Borrelli, come tutti gli anni, è presente alla prima della Scala. Nel gran baillamme che accompagna gli ingressi a teatro, dice di non essersi assolutamente accorto della manifestazione organizzata a favore di Craxi, con in prima fila i suoi figli. Una manifestazione che, al di là del numero dei partecipanti, a Milano sembrava comunque impensabile. C'era un tempo in cui si orgnizzavano manifestazioni a favore di Mani Pulite... E adesso, procuratore, che cosa è successo? «Penso - dice Borrelli - che sia cambiata una certa sensibilità. Per molta gente sta prevalendo la rassegnazione. Ma se c'è davvero volontà di fare pulizia qualcosa si ottiene e io sono ancora ottimista».

Il procuratore preferisce non fare ulteriori commenti su quanto avviene nella piazza. Solo prima, alla notizia che i manifestanti avrebbero portato i cartelli con i nomi delle «vittime» aveva chiesto ironico: «Intendono le persone che sono morte a causa degli sperperi dovuti a Tangentopoli?».

La stessa ironia che esprime il procuratore capo, Gerardo D'Ambrosio: «Leggo - dice - che in questo elenco di presunte vittime hanno messo proprio tutti, anche quelli che hanno restituito dieci miliardi di tangenti».

Ma questa manifestazione è esemplificativa di un nuovo clima? «A me sembra soltanto - risponde d'Ambrosio - che con in mente di celebrare Sant'Ambrogio e di invitare tutti alla bontà, c'è chi vorrebbe fosse perdonata qualunque cosa, anche Tangentopoli. Avanti di questo passo va a finire che saranno da condannare quelli che hanno fatto il loro dovere». E da buon napoletano conclude: «Ancora una volta possiamo dire: "Chi ha avuto ha avuto, chi ha dato ha dato; scurdammuce o' possato, semo a... Milano, paisà».

Non si sa se sia proprio voglia di scordare il passato, ma certo molte cose dagli anni delle inchieste di Tangentopoli sono passate: i magistrati sono ormai in secondo piano con D'Ambrosio che non era stato neppure invitato e Borrelli che non è riuscito, come avevo auspicato alla vigilia, ad incontrarsi con il presidente Ciampi davanti a fotografi e telecamere. E tanti hanno intervistato un carcerato assai famoso: Adriano Sofri, alla prima della Scala in veste di inviato di «Panorama». Davanti al teatro si prende i complimenti dei craxiani; dentro dichiara di essere presente come «esperto di galere e ore d'aria» e di aspettarsi da un'opera come il Fidelio «la liberazione di tutti i prigionieri». Non commentano la sua presenza né la vedova del commissario Luigi Calabresi, Gemma, che proprio ieri mattina aveva ricevuto l'Ambrogino d'oro alla memoria del marito, né il procuratore Borrelli che aveva detto: «Un riconoscimento dovuto alla famiglia e a tutti i servitori dello Stato». A consegnare l'onorificenza il sindaco, Albertini, che ha detto: «Milano non è stata la capitale della corruzione».

[r. m.]

Il Procuratore capo «Ormai vorrebbero che si perdonasse qualsiasi cosa»

Il pg di Milano Francesco Saverio Borrelli A destra Mario Capanna

I magistrati quattro ore in camera di consiglio. D'Alema: stimolo per le riforme. Segni: no, riforma fatta

Referendum verso il «sì»

Decisione presa, sentenza non depositata

Maria Grazia Bruzzone
ROMA

L'annuncio ufficiale ancora non c'è, ma la Cassazione avrebbe giudicato ammissibile il referendum elettorale antiproporzionale. L'ordinanza con dispositivo e motivazioni sarà resa nota solo nei prossimi giorni, ma gli indizi e le indiscrezioni filtrate alla fine di una giornata che ha visto i magistrati della Suprema Corte riuniti in camera di consiglio per quasi quattro ore, confortano le speranze dei referendari. I due quesiti (identici) presentati dai radicali e da Mario Segni e Gianfranco Fini, dovrebbero venire unificati.

Ufficialmente, come detto, non si sa ancora nulla. Poco prima delle 19, un nudo comunicato ha informato che la decisione era stata presa, ma che l'ordinanza sarebbe stata depositata dall'Ufficio Centrale del referendum soltanto giovedì, o addirittura lunedì prossimo, comunque entro la scadenza del termine del 15 dicembre (per un problema di stesura delle motivazioni).

Consegna del silenzio assoluto, naturalmente, per i 26 magistrati che in mattinata avevano sentito le ragioni del comitato referendario e sono poi usciti in serata dalla camera di consiglio senza fare alcun commento. O quasi. «Muto sono» sorrideva un magistrato. «Commenti? Per carità», tagliava corto Giovanni Coco, ex parlamentare democristiano, già protagonista nei giorni scorsi di un'indiscrezione che aveva sollevato molte polemiche: aveva infatti confessato a un senatore la sua personale opinione, contraria all'ammissibilità del referendum elettorale.

Ma un altro giudice si lasciava andare ad un «siamo stati buonissimi», battuta che veniva interpretata come il segnale di un giudizio favorevole.

Anche la relativa brevità dei tempi della camera di consiglio per esaminare ben ventitré quesiti - facevano notare fonti del Palazzaccio - farebbe propendere per una scelta a favore della ammissibilità. In caso opposto, la discussione - che pure pare sia stata vivace - sarebbe stata probabilmente rinviata o sarebbe sfociata in più provvedimenti, e non in un'unica ordinanza. E insomma, da questi indizi - sommati alle voci raccolte nel palazzo della politica - se ne è dedotto un semaforo verde.

La decisione era attesa e delicata. Per il referendum elettorale (come per quello sugli incarichi extragiudiziali dei magistrati) il parere della Cassazione, infatti, non doveva limitarsi al tradizionale controllo delle firme: si trattava di stabilire se ammettere di nuovo al voto i due quesiti che nella scorsa tornata referendaria non avevano raggiunto il quorum.

Forti contrasti avevano preceduto la riunione dell'ufficio centrale della Corte e la fibrillazione a Montecitorio e dintorni è stata alta per tutto il giorno.

I radicali, preoccupati, hanno sparato a zero contro Giovanni Coco e Casini (ricordando che il secondo spiccò mandati di cattura contro Emma Bonino e fece incarcerare Adele Faccio e Gianfranco Spadaccia per il referendum sull'aborto). Il presidente del Consiglio Massimo D'Alema, intervistato alla radio, ha sostenuto in mattinata che dal referendum popolare «può venire una spinta importante, uno stimolo al Parlamento e alle forze politiche», e ha innescato una serie di reazioni a catena.

Il primo a rispondergli è stato un indignato Marco Pannella, che considera le parole del premier «un attacco inaudito alla Costituzione». Il leader dei socialisti Enrico Boselli ha invece visto nell'intervento del capo del governo «un'indebita intrusione». «Il referendum è molto più di uno stimolo, è una riforma», ha incalzato il leader di Alleanza nazionale Gianfranco Fini.

Più tardi è stato il leader diessino Walter Veltroni a dirsi convinto che «se vince il referendum sarà una grande leva per il Parlamento». E i democratici hanno invitato i capigruppo del centrosinistra a convocare una riunione «per concordare una linea parlamentare comune» così da approvare una legge compiutamente maggioritaria.

POLO-LEGA

«Dialogo con Bossi? Alle nostre condizioni»

MILANO. Il dialogo con Bossi è possibile, ma non è il Polo che apre alla Lega. Piuttosto è vero il contrario. Lo ha detto Silvio Berlusconi nel corso di una conferenza stampa che si è tenuta ieri a Milano. «Se la Lega - ha detto il Cavaliere - dovesse trovare nel nostro programma sul federalismo dei punti che siano un minimo comun denominatore, allora si può vedere. Ma a patto che siano pochi punti condivisi, per arrivare a un programma che sia pubblico, conosciuto, scritto e preciso». Meno «possibilista» sembra invece essere il leader di An Fini: «Io non vado dietro a ciò che dice Bossi. Ha dimostrato di dire una cosa e il giorno dopo l'opposto. Quindi, non gli dò alcuna importanza. Comunque, noi potremo valutare se ci sono i presupposti per dar vita a un dialogo con la Lega a una condizione: che dichiari che l'Italia è una e indivisibile». Nel corso della conferenza stampa a Milano Berlusconi ha anche parlato dei suoi rapporti con Fazio. «Le nostre idee - ha detto il Cavaliere - sono parallele ma le nostre strade non si incontreranno, se si vuole con questo incontro ipotizzare per il Governatore un impegno di governo». «Credo che Fazio - ha affermato Berlusconi rispondendo alle domande dei giornalisti - sia assolutamente convinto che il servizio migliore che possa dare al Paese è quello di continuare a fare il governatore di Bankitalia». (r. i.)

Emma Bonino leader radicale ed esponente di primo piano del movimento referendario

LA NOTA ROMANA

DISORDINE SOTTO IL CIELO

Paolo Passarini

FIATO sospeso tra i promotori del referendum elettorale in attesa di conoscere la decisione della Corte di Cassazione, la cui comunicazione è stata rinviata a oggi nonostante paia che un verdetto fosse già stato raggiunto.

LE CRISI E' VICINA. Le inevitabili indiscrezioni circolate ieri non saranno confermate o smentite entro poche ore, per cui è inutile agitarsi. Ma, nell'attesa, una nuova polemica all'interno dell'Ulivo proprio sul referendum segnala il permanere di un forte stato di tensione. Parlando in mattinata a «Radio anch'io», D'Alema ha definito il referendum un utile «stimolo», suscitando una piccata reazione del «trifoglista» Boselli che ha giudicato la definizione «gravemente riduttiva» e l'intromissione del premier «istituzionalmente scorretta». E' poi apparsa curiosa una nota di apprezzamento a D'Alema da parte dei «trifoglisti» repubblicani. Mao Tze Dong avrebbe detto: «C'è un grande disordine sotto il cielo, la situazione è eccellente».

2001 FUGA DA NEW YORK. Ci sono altri problemi. Ieri il popolare Renzo Lusetti ha annunciato di voler cambiare maglia, essendo stanco del centrosinistra. Forse raggiungerà Forza Italia, ma non essendo deputato, la maggioranza non perderà un voto. Resta il fatto che il Ppi continua a sgualgiarsi e c'è una ragione: attualmente detiene molti più seggi di quanti può sperare di riconquistare anche nelle migliori elezioni possibili. Mentre la legislatura si avvia al capolinea, la gente si guarda attorno. Anche quello che sta avvenendo tra i Democratici ha a che fare con partite che si chiudono. Ieri un delicato esecutivo dell'Asinello si è concluso all'unanimità, dopo che Di Pietro si era abbandonato a pubbliche dichiarazioni d'amore nei confronti di Parisi. Nella sua rubrica per «Oggi», che uscirà domani, promette e giura unità. Ma ormai nessuno può negare gli scontri che ci sono stati, né la possibilità reale che Di Pietro annunci un abbandono clamoroso. L'Asinello sta per fissare la propria struttura nelle prime assise nazionali e, per quanto siano particolari i suoi regolamenti interni, anche lì la gente si conta. Di Pietro viene descritto come molto più isolato di quanto appaia, ma è sicuramente portatore di una linea più conflittuale verso il governo di quanto lo siano i prodiani e i sindaci, ora uniti tra loro. In un modo o nell'altro, Di Pietro si farà sentire durante la verifica.

IL MAGO SILVIO. D'Alema la vorrebbe indolore: rimpasto senza crisi, ha detto ieri, sembra con l'assenso di Ciampi. Riuscirci in questa situazione sarebbe davvero un'impresa da ricordare.
paopass@tin.it

IL VERTICE DELL'ASINELLO TRA L'ENIGMA DELLE TESSERE E LE LITI SULLA LEADERSHIP

«Di Pietro, basta capricci»

A porte chiuse Parisi attacca l'ex pm

Forte ma isolato l'ex magistrato non si è presentato alla riunione

retroscena
Fabio Martini
ROMA

TONINO non si trova? Cercatelo di nuovo...». Arturo Parisi non è tipo da scomporsi nell'ira, ma chi lo conosce si accorge che il professore è irritatissimo. Da due giorni Antonio Di Pietro è letteralmente desaparecido: lo cercano al telefono e lui non si fa trovare. Sono le quattro del pomeriggio, l'esecutivo dei Democratici è riunito da sei ore e ne durerà altre due, ma il Tonino scomparso racconta una realtà sorprendente: tra Di Pietro e tutti gli altri è calata ormai una cortina di incomunicabilità.

Il momento è grave e Parisi, con la complicità delle porte chiuse, scandisce parole importanti: «Basta con i capricci», «Tonino deve venire per spiegarci se il nostro disegno va avanti», «se abbiamo un obiettivo condiviso». Durerà otto ore la riunione di vertice dell'Asinello dedicata alle tantissime grane del tesseramento, alla fine sarà diramato un comunicato politico-organizzativo che glissa sui contrasti e dà via libera alla conclusione della fase congressuale.

Ma la riunione a porte chiuse, con Tonino assente, si è trasformata, di fatto, in un «processo» a Di Pietro. Senza che nessuno lo potesse difendere: alcuni dei suoi - come Willer Bordon e Rino Piscitello - se ne sono distaccati. E quanto ai tesserati - la risorsa alla quale Di Pietro pensa di attingere per non restare emarginato - alla fine il numero dei dipietristi potrebbe rilevarsi meno cospicuo del previsto. Perché anche da questo punto di vista è spuntato un dato inatteso e per certi versi clamoroso: su 90mila richieste di adesione ai Democratici, «quasi il 20 per cento», per dirla con Parisi, sono oggetto di verifica.

La riunione di ieri doveva servire a far chiarezza sulle tante grane proposte da una campagna di tesseramento necessariamente affrettata. Il 31 ottobre - data ultima per iscriversi all'Asinello e poter votare per «congresso» nazionale di febbraio - il centro elaborazione dati dei Democratici è andato in tilt. Alle 60mila iscrizioni via via affluite nei mesi precedenti, se ne sono aggiunte nelle ultime tre settimane di ottobre circa 30mila, con un *rush* finale tipico dei partiti «tradizionali». Per diverse settimane le quattro «correnti» dell'Asinello - prodiani, dipietristi, sindaci, amici di Veltri - si sono riservatamente scambiati lo stesso sospetto: chi aveva fatto iscrizioni a grappolo? Le avevano fatte soltanto alcuni o ci avevano «provato» tutti?

Oltre all'enigma degli eventuali tesserati-fantasma, il vertice dell'Asinello doveva chiarire due problemi sollevati da Antonio Di Pietro con una lettera fatta trapelare anche all'esterno. Il primo, sui tesserati: perché sottoporre gli aspiranti iscritti ad «un serrato interrogatorio» e non consentire invece l'autocertificazione? Al primo problema che disvelava un Di Pietro improvvisamente garantista, se ne aggiungeva un secondo di procedura, la richiesta cioè che il presidente designato del movimento, Arturo Parisi, sottoponesse alle assemblee regionali la sua squadra al completo, cioè rendesse noti prima del «congresso» nazionale i nomi del nuovo vertice del movimento.

La riunione dell'esecutivo - alla quale erano presenti oltre a Parisi, anche Francesco Rutelli, Enzo Bianco, Marina Magistrelli, Willer Bordon, i capigruppo Rino Piscitello e Andrea Papini - ha bocciato entrambe le richieste. Sui tesserati è passata la linea del controllo «rigoroso» e «severo» per usare le parole pronunciate davanti ai cronisti da Parisi. Ma nella riunione a porte chiuse, l'onorevole del collegio 12 di Bologna ha usato parole diverse: pur non riferendosi a Di Pietro, Parisi ha detto che «occorre stare attenti a non ripercorrere i vizi dei partiti tradizionali», «bisogna operare una selezione rigida» ed evitare «le maglie larghe».

Ed è stato rivelato un dato singolare: «Un terzo degli aderenti risulta non aver pagato la quota di iscrizione». E Parisi, alludendo probabilmente al garantismo di Di Pietro, si è chiesto: «Sono tutti pensionati e casalinghe?». La seconda richiesta di Di Pietro, invece, è stata in parte accolta dall'esecutivo: «Le candidature del presidente e del nuovo esecutivo nazionale», si legge nel comunicato, «dovranno essere sottoposte contemporaneamente e congiuntamente al voto dell'Assemblea delle Regioni», cioè del «congresso» nazionale che dovrebbe tenersi ai primi di febbraio. E in attesa di riuscire a parlargli direttamente, Arturo Parisi ha spedito una lettera a Antonio Di Pietro.

Il coordinatore nazionale dei Democratici Arturo Parisi

VELTRONI-BONINO

Duello sulla sinistra

ROMA. Prove di dialogo tra Veltroni e Bonino ad un dibattito organizzato da Mondo Operaio tenuto da Claudio Martelli. È uno dei rari incontri tra il leader dei Ds e l'esponente radicale ed è proprio la Bonino a fare la richiesta di aprire un dialogo con la Quercia. Per Veltroni «in Europa è cominciato un dialogo con i radicali», anche se «Bonino ha scelto un gruppo parlamentare che è lontano dalle sue idee». L'esponente radicale chiede a Veltroni: «Perché in Europa sì e in Italia no? Io credo di aver combattuto delle battaglie di sinistra, il sinistra liberale. Non sono nata della sinistra comunista, ma le mie battaglie sono di sinistra». Come esempio per una possibilità di dialogo Bonino accenna alle questioni della flessibilità del lavoro o della riforma del Welfare, temi su cui Veltroni ha fatto delle proposte di riforma per istituire una flessibilità controllata e superare il problema delle pensioni di anzianità.

Poche le differenze rispetto all'anno scorso, gli esami cominceranno il 21 giugno

Maturità Duemila, ecco tutte le materie

E sulla scuola privata ancora scontro Popolari-Cossutta

ROMA. Maturità, ecco le materie. Le comunica il ministero della Pubblica Istruzione precisando che le novità del futuro esame di Stato, il cui inizio è fissato per il 21 giugno 2000, sono poche rispetto all'estate scorsa: «Si continua nel processo di applicazione graduale di una riforma che vedrà la sua completa attuazione con l'anno scolastico 2000-2001». Per la prima prova scritta saranno identiche allo scorso anno le tipologie di scrittura, cioè tema tradizionale, analisi del testo, articolo di giornale e saggio breve, mentre gli studenti del terzo e quarto anno potranno cominciare ad esercitarsi su altre forme di espressione come la lettera e la relazione.

Nella terza prova, che per la seconda e ultima volta verterà su quattro materie, il numero di quesiti passa da dieci a trenta, con possibilità di integrare alcune risposte con ulteriori informazioni in possesso dei candidati. Per quanto riguarda l'orale, infine, il colloquio dovrà coinvolgere «ad ampio raggio» tutte le materie dell'ultimo anno e dovrà dare spazio alla discussione degli esiti delle prove scritte e «non limitarsi alla discussione della tesina».

Intanto resta ancora uno scoglio per la maggioranza la questione degli sgravi contributivi per gli insegnanti delle scuole private. Il fronte è tornato a dividersi proprio mentre sembrava più vicina un'intesa tra Pdci, nettamente contrario, e Ppi, firmatario di un emendamento alla finanziaria sul tema. Il «pallino» sembra ora nelle mani del ministro Berlinguer, chiamato in causa dal Ppi, che si è impegnato a cercare una soluzione. È stato Cossutta ad assicurare che «non vi sarebbe stato alcun emendamento nella finanziaria», dicendo con chiarezza che il partito aveva ricevuto delle assicurazioni in proposito. Dell'argomento se ne potrà tornare a parlare, ha detto Cossutta, ma dopo l'approvazione della finanziaria. Ma il Ppi ha chiuso lo spiraglio ribadendo la propria posizione: il partito non intende ritirare alcun emendamento.

L'ELENCO DELLE PROVE

Ecco le materie per i principali indirizzi della maturità. Due i criteri che hanno ispirato la scelta per la seconda prova scritta: l'alternanza rispetto allo scorso anno per tutti gli indirizzi di studio che annoverano più discipline caratterizzanti l'indirizzo stesso; la riconferma per gli indirizzi che hanno una sola materia caratterizzante.

LICEO CLASSICO. Secondo scritto: latino. Orali: lingua e letteratura greca, filosofia, storia-educazione civica, storia dell'arte.

LICEO SCIENTIFICO. Secondo scritto: matematica. Orali: fisica, storia-educazione civica, filosofia, scienze.

MATURITÀ MAGISTRALE. Secondo scritto: latino. Orali: filosofia e pedagogia, fisica, matematica.

MATURITÀ LINGUISTICA. Secondo scritto: lingua straniera. Orali: lingua e lettere italiane, scienze naturali, fisica e matematica, filosofia-storia-educazione civica.

TECNICO SERVIZI SOCIALI. Secondo scritto: psicologia generale e applicata. Orali: psicologia generale e applicata, diritto e economia, cultura medico-sanitaria.

TECNICO ABBIGLIAMENTO E MODA. Secondo scritto: storia dell'arte e del costume. Orali: italiano-storia, matematica, tecniche di settore.

TECNICO GESTIONE AZIENDALE (IND. LINGUISTICO). Secondo scritto: diritto-economia. Orali: matematica, economia d'azienda, diritto-economia.

TECNICO GESTIONE AZIENDALE (IND. INFORMATICO). Secondo scritto: informatica gestionale. Orali: matematica, economia d'azienda, informatica gestionale.

TECNICO INDUSTRIE ELETTRICHE-ELETTRONICHE. Secondo scritto: sistemi, automazione e organizzazione della produzione. Orali: italiano-storia, matematica, elettrotecnica- elettronica e applicazioni.

TECNICO SERVIZI RISTORAZIONE. Secondo scritto: economia e gestione delle aziende di ristorazione. Orali: matematica, economia e gestione delle industrie di ristorazione, alimenti e alimentazione.

TECNICO CHIMICO E BIOLOGICO. Secondo scritto: biotecnologia. Orali: italiano-storia, matematica, processi e tecnologie industriali chimiche.

Il ministro della Pubblica Istruzione Luigi Berlinguer

Castagnetti: auguri

Lusetti se ne va «Il Ppi è finito in un calderone»

ROMA. Renzo Lusetti lascia il Ppi che vede «avviato allo scioglimento dentro un calderone indistinto, quello della sinistra dove l'unico partito di riferimento rischiano di essere i Ds. Su questa strada - scrive in una lettera aperta inviata al segretario del partito - si finirà con il concedere a D'Alema ciò che non abbiamo concesso a Prodi». L'ex responsabile enti locali del Ppi si chiede «se e a che scopo rimanere ancora nel centrosinistra». A Lusetti - che per il momento non dice dove intende approdare - risponde a stretto giro di posta il segretario del Gonfalone, Castagnetti: «Come segretario - afferma - dovrei rispondere alle molte considerazioni politiche che sai essere false e ingenerose. Ma scelgo di parlarti da amico... Comunque, buona fortuna... ovunque approderai ti attendono sicure gratificazioni, qualitativamente diverse però da quelle che hai conosciuto con noi». [r.i.]

Duello a distanza sulla giustizia e nuovo ricorso contro i giudici. Il centrodestra al premier: non faccia la vittima

D'Alema: Berlusconi, basta insulti

Dal leader del Polo un altro esposto al Csm

Il presidente del Consiglio Massimo D'Alema

Maria Teresa Meli

ROMA

Due giorni di relativa calma, giusto il tempo di fornirsi di nuove munizioni e di oliare i fucili, ed ecco che riprende lo scontro sulla giustizia con un duello a distanza tra D'Alema e Berlusconi. Intervistato da «Radio anch'io» il presidente del Consiglio spara il primo colpo: il Cavaliere, dice, «insulta me e il mio partito. Siamo vittime di un'aggressione e pregherei Berlusconi di smetterla». Il premier denuncia la «portata assolutamente devastante» delle accuse di collusione con i magistrati rivolte ai diessini da Berlusconi, quindi ricorda, che anche in Spagna i giudici si stanno occupando del numero uno di Fi e aggiunge, tagliente e ironico: «E' difficile pensare che a Palazzo Chigi si passi il tempo a ordire complotti internazionali». Alla fine, però, lo stesso inquilino di Palazzo Chigi ammette che il problema «giustizia» esiste e che probabilmente entrambi gli schieramenti hanno usato «toni drammatici». Ma questa affermazione si perde nella polemica che ormai è già partita. La risposta del Cavaliere, infatti, è immediata.

La replica di Berlusconi è durissima. «In nessun Paese d'Europa - afferma il leader di Fi - può ancora accadere che un partito erede del comunismo sia al potere con appena il 17 per cento dei voti e in una situazione nella quale i suoi avversari sono stati spazzati via da inchieste giudiziarie. L'unico avversario che ancora si oppone, con buone possibilità di vittoria, guarda caso, è anch'esso oggetto di attenzioni particolari da parte di un ristretto ma potente gruppo di magistrati politicizzati». E ancora: «Smentisca, se può, l'onorevole D'Alema che il suo partito è stato ed è il beneficiario di questa situazione e la smetta di fare il vittimista. La sua è pura ipocrisia». Ma non finisce qui. Nel pomeriggio il Cavaliere improvvisa a Milano una conferenza stampa in cui torna sull'argomento. Berlusconi racconta di aver «passato tutta la notte» a «scrivere un esposto al Csm» sul suo rinvio a giudizio e spiega: «C'è chi mi invita a fare come Andreotti: sua lui, per difendersi, si è tirato via dalla politica per sei anni. Forse è proprio questo che vorrebbero i miei avversari, ma chi rappresenta milioni d'italiani non può farsi da parte».

Insomma, la polemica dilaga e coinvolge pure gli altri protagonisti della vita politica. I leader del Polo, ancora una volta, si schierano con il Cavaliere. «D'Alema deve smetterla», sentenzia il presidente di An Fini. E il leader del Ccd Casini paragona il premier che attacca Berlusconi al «lupo della favola che cercando un pretesto per mangiare l'agnello lo accusava di intorbidire l'acqua che stava bevendo, anche se la vittima si trovava più a valle di lui». Nemmeno i Ds, però, vogliono passare sotto silenzio la vicenda e Fabio Mussi accusa il Cavaliere di «aggiungere bugie offensive agli insulti calunniosi». Insorge il presidente dei senatori forzitalisti Enrico la Loggia definendo «tre volte falso e inaffidabile» il capogruppo della sinistra democratica a Montecitorio.

Non c'è niente da fare: ogni volta che la «questione» giustizia va in scena nell'agone politico la tensione raggiunge vertici altissimi. E la polemica tra Berlusconi e D'Alema, alla fine, si allarga a macchia d'olio e il duello tra i due si sposta anche su altri terreni. Il premier sostiene che la ripresa c'è, benché sia lenta, che l'Italia sta cambiando e che perciò occorre farla finita con l'«autolesionismo»? Ovviamente il Cavaliere non è d'accordo. «Bisogna proporre a D'Alema - replica ironico il leader di Forza Italia - di adottare come inno del governo "Tutto va bene madama la marchesa". Non è vero che il Paese sia in una fase di ripresa. Per dirla con Gino Bartali: "qui è tutto sbagliato, qui gli è tutto da rifare"». Morale della favola: lo scontro sulla giustizia travolge tutto il resto, comprese le dichiarazioni rassicuranti rilasciate dal premier a «Radio anch'io». Dichiarazioni in cui l'inquilino di Palazzo Chigi lascia intendere che non vi sarà nessuna crisi a gennaio, bensì una sorta di rimpasto «consacrato» da un voto parlamentare. Ma i dissidi interni alla maggioranza fanno parte di un'altra puntata della telenovela della politica italiana, che andrà senz'altro in onda prossimamente.

IL CAVALIERE CITO' BARTALI

MILANO. Per Berlusconi «non è vero» che in Italia vi sia una fase di ripresa economica, come dice il premier. «Purtroppo non è così. A D'Alema come inno suo proprio dobbiamo proporre "tutto va ben, madama la marchesa". Tutto il sistema, in verità, non funziona: per dirla con Gino Bartali "qui è tutto sbagliato qui gli è tutto da rifare"».

Gino Bartali Il campione del ciclismo italiano che ha vinto due volte il Tour de France nel '38 e nel '48

Stefania Craxi, figlia del leader socialista, alla fiaccolata davanti alla Scala dopo la manifestazione di ieri pomeriggio

IN PRIMA FILA I FIGLI DI CRAXI: VOGLIAMO VERITA' E GIUSTIZIA

Sit-in contro Tangentopoli alla «prima» della Scala

reportage

Fabio Poletti

MILANO

ERANO dentro, sono fuori. Erano i protagonisti riveriti del foyeur, sono in un angolo lontano della piazza, guardati a vista dalla polizia. Hanno le foto dei morti di Tangentopoli, i lumini accesi e un megafono che non arriva nemmeno alla fila di auto blu lontana cento metri che paiono un mondo intero. Sono cento socialisti craxiani, i superstiti nell'anno ottavo di Tangentopoli, che si ritrovano in piazza della Scala a protestare come fece un tempo Mario Capanna, come hanno sempre fatto gli ambientalisti.

«Vittorio, sembra di essere tornati al '92...», urla la parlamentare di Forza Italia Tiziana Maiolo a Vittorio Sgarbi, mescolata a Bobo e Stefania Craxi, alla sorella dell'ex segretario socialista Rosilde che ha sposato l'ex sindaco Paolo Pillitteri, ai tanti nessuno che urlano a gran voce «Craxi, Craxi, Craxi» quasi a farsi sentire fino ad Hammamet. «Mio padre è inchiodato in un letto da quindici giorni, ha superato una prova difficilissima», spiega subito Bobo, ma si sa che questa manifestazione nel salotto buono di Milano ha avuto il beneplacito dalla Tunisia. Sarà perché questo «Fidelio» della prima, parla di carcere e ingiustizie, sarà perché dentro ci sono il presidente Ciampi e il procuratore generale Borrelli, sarà perché questa sera tutti i riflettori sono accesi su piazza della Scala, quella dei cento con le foto e i lumini sembra l'occasione migliore per uscire allo scoperto nella prima manifestazione pubblica pro-Craxi dal 1992. Come sottolinea Bobo: «Non è un caso se siamo qui, davanti a un teatro dove si rappresenta un'inquisizione. L'Italia ha passato una stagione inquisitoria, gli ultimi anni vanno riscritti con parole di verità ed equilibrio. Anche a partire da questo lungo elenco...».

Un elenco che scandisce nome dopo nome Rosilde Pillitteri al megafono, mescolando dirigenti socialisti e imprenditori, uomini d'affari e consiglieri comunali, chi si è suicidato o chi è morto di crepacuore dopo essere stato giudicato dall'opinione pubblica in un clima da forca, ancora prima di un processo come è scritto nel volantino. E allora i nomi: «Renato Amorese, Sergio Moroni, Vincenzo Balzamo, Gabriele Cagliari, Raoul Gardini, Sergio Castellari, Walter Armanini...». Ma anche Michele Coiro, morto mentre era procuratore capo a Roma. O Marcello Stefanini, tesoriere del Pds, anche lui finito nel tritacarne di Tangentopoli.

Tutti insieme, come spiega Bobo Craxi: «Non possiamo fare differenze, quello dei morti e dei feriti è un capitolo solo». E nelle sue parole, non c'è solo la voglia di riabilitazione: «L'orologio della Storia non può tornare indietro, né si può mettere a testa in giù chi adesso è a testa in su. Ma in Germania dove è scoppiato uno scandalo grave, ci hanno messo una settimana per fare una commissione d'inchiesta. In Italia, dopo otto anni si esita ancora». Alle sei arriva il corteo presidenziale. Dietro alle transenne dei craxiani si grida più forte: «Verità, verità», «Giustizia, giustizia». Ma pure: «Borrelli cane». Da un taxi scende un transessuale in pelliccia sintetica a pois, con i capelli neri mesciati come la disneyana Crudelia DeMon, i vigili se la portano via prima che inizi la sua protesta animalista. Arriva insieme agli ecologisti anche Marina Ripa di Meana, in mano un cesto di mele transgeniche «orrore degli orrori prodotti dal vertice di Seattle». La polizia guarda a vista anche loro.

E Craxi, signora Ripa di Meana? Risposta: «Ognuno fa le sue manifestazioni, noi ci mobilitiamo per tutta l'umanità». Ma si ricorda, quando andava ad Hammamet? Seconda risposta: «So che è molto sofferente, la nostra pietà e solidarietà va anche a lui». Parole di circostanza per una memoria cortissima. Parole che suonano un'offesa per Rosilde Pillitteri, un tempo amica di Marina Ripa e che adesso le volge le spalle, quando lei si fa incontro per un saluto.

I fotografi insistono per riprendere i figli dell'ex segretario socialista con la Scala sullo sfondo. Stefania è inflessibile: «Non facciamolo diventare il Craxy day show... Noi siamo vivi, ma qui c'è gente che è morta davvero...». Suo fratello parla di questa protesta come di un'extrema ratio: «Il sistema degli illeciti c'era, non siamo negazionisti. Ma non possiamo tollerare che ci sia stata una giustizia dai due pesi e dalle due misure».

C'è spazio per tutti, in questa piazza con i carabinieri in alta uniforme a cavallo e qualche poliziotto un po' troppo nervoso. C'è spazio per Vittorio Sgarbi - «D'Alema vuole riabilitare Craxi dopo avergli tolto il posto. Dunque D'Alema è Craxi» - e per gli animalisti con i cartelli sul cibo di Frankenstein, per i Cobas del latte che portano davanti al teatro il toro Rambo. E nemmeno che a cinquanta metri, in vetrina da Trussardi c'è la mucca Godzilla, griffata dall'agenzia pubblicitaria Saatchi & Saatchi: «E' il nostro messaggio a favore del cibo vegetariano».

La musica di Manu Chao sparata dal camion degli ambientalisti, copre il megafono dei craxiani. Ma Rosilde Pillitteri non si dà per vinta. Come Tiziana Maiolo che attacca D'Alema: «Da una parte ci sono stati i morti, dall'altra l'impunità, se non addirittura il premio del governo». Come Enrico de le «Iene» che guadagna tre spintoni e ci rimette il cappotto, quando sotto al naso di un socialista sventola il microfono e chiede: «Ma perché, protestate ancora contro le pellicce?».

I VIP

D'Ambrosio resta senza invito

MILANO. Prima scaligera con un piccolo «giallo» tra gli invitati. Tra i vip che affollavano il foyer, è saltata all'occhio l'assenza del procuratore generale di Milano Gerardo D'Ambrosio ed è circolata la voce che non avesse ricevuto l'invito. In Comune l'episodio non è stato smentito, anche se si è voluto precisare che, in base alla legge, solo il 5% del totale dei biglietti è a disposizione per gli inviti. In tutto, tra Comune e Fondazione Scala, solo 50 biglietti.

Tra i politici, invece, è spiccata la verve della coppia Lamberto e Donatella Dini. «Mia moglie - ha detto il ministro prendendola sotto braccio, all'uscita dalla Scala - mi ha detto che è disposta a tutto per me, ad affrontare ogni difficoltà proprio come Leonore, la protagonista del "Fidelio"». «È vero, è verissimo - ha aggiunto la moglie - potrei affrontare qualsiasi difficoltà per lui». Al ministro Dini, il «Fidelio» è parso un'opera «meravigliosa, che dice tutto o quasi tutto, sugli ideali di giustizia e libertà».

[r. i.]

Borrelli stupito: non c'è nesso

«Fidelio in cella innocente, Craxi no»

MILANO

Il suo ex sostituto, ora senatore, Antonio Di Pietro se la sarebbe cavata con «Ma che ci azzecca?». Francesco Saverio Borrelli, ora procuratore generale, preferisce un linguaggio più sobrio anche se il concetto è lo stesso: «Non capisco proprio - dice - perché i socialisti abbiano voluto accostare il Fidelio a Bettino Craxi. Non c'è alcun nesso. Nel Fidelio c'è un prigioniero incarcerato ingiustamente; nell'altro caso c'è qualcuno che dovrebbe essere in carcere e invece non c'è». Invece Bobo Craxi insiste e sostiene, ricorrendo al latino, che la vicenda di suo padre sarebbe assai simile: «De te fabula narratur», dice rivolto al procuratore.

Borrelli, come tutti gli anni, è presente alla prima della Scala. Nel gran baillamme che accompagna gli ingressi a teatro, dice di non essersi assolutamente accorto della manifestazione organizzata a favore di Craxi, con in prima fila i suoi figli. Una manifestazione che, al di là del numero dei partecipanti, a Milano sembrava comunque impensabile. C'era un tempo in cui si orgnizzavano manifestazioni a favore di Mani Pulite... E adesso, procuratore, che cosa è successo? «Penso - dice Borrelli - che sia cambiata una certa sensibilità. Per molta gente sta prevalendo la rassegnazione. Ma se c'è davvero volontà di fare pulizia qualcosa si ottiene e io sono ancora ottimista».

Il procuratore preferisce non fare ulteriori commenti su quanto avviene nella piazza. Solo prima, alla notizia che i manifestanti avrebbero portato i cartelli con i nomi delle «vittime» aveva chiesto ironico: «Intendono le persone che sono morte a causa degli sperperi dovuti a Tangentopoli?».

La stessa ironia che esprime il procuratore capo, Gerardo D'Ambrosio: «Leggo - dice - che in questo elenco di presunte vittime hanno messo proprio tutti, anche quelli che hanno restituito dieci miliardi di tangenti».

Ma questa manifestazione è esemplificativa di un nuovo clima? «A me sembra soltanto - risponde d'Ambrosio - che con la scusa di celebrare Sant'Ambrogio e di invitare tutti alla bontà, c'è chi vorrebbe fosse perdonata qualunque cosa, anche Tangentopoli. Avanti di questo passo va a finire che saranno da condannare quelli che hanno fatto il loro dovere». E da buon napoletano conclude: «Ancora una volta possiamo dire: "Chi ha avuto ha avuto, chi ha dato ha dato; scurdammuce o' possato, semo a... Milano, paisà».

Il Procuratore capo «Ormai vorrebbero che si perdonasse qualsiasi cosa»

Il pg di Milano Francesco Saverio Borrelli A destra Mario Capanna

Non si sa se sia proprio voglia di scordare il passato, ma certo molte cose dagli anni delle inchieste di Tangentopoli sono passate: i magistrati sono ormai in secondo piano con D'Ambrosio che non era stato neppure invitato e Borrelli che non è riuscito, come aveva auspicato alla vigilia, ad incontrarsi con il presidente Ciampi davanti ai fotografi e telecamere. E tanti hanno intervistato un carcerato assai famoso: Adriano Sofri, alla prima della Scala in veste di inviato di «Panorama». Davanti al teatro si prende i complimenti dei craxiani; dentro dichiara di essere presente come «esperto di galere e ore d'aria» e di aspettarsi da un'opera come il Fidelio «la liberazione di tutti i prigionieri». Non commentano la sua presenza né la vedova del commissario Luigi Calabresi, Gemma, che proprio ieri mattina aveva ricevuto l'Ambrogino d'oro alla memoria del marito, né il procuratore Borrelli che aveva detto: «Un riconoscimento dovuto alla famiglia e a tutti i servitori dello Stato». A consegnare l'onorificenza il sindaco, Albertini, che ha detto: «Milano non è stata la capitale della corruzione».

[r. m.]

Capanna

«E' solo la storia che diventa farsa»

Una risata scoppiettante, e poi: «Che felicità, finalmente anche i socialisti sono scesi in piazza. Erano sempre seduti in poltrona...». Mario Capanna è stato il leader del Movimento studentesco, oggi si definisce un "libero pensatore a tempo pieno".

Ha cominciato lei, con le manifestazioni il 7 dicembre. I socialisti di Craxi davanti alla Scala sono un po' anche figli suoi, no?

«Ma a noi, nel '68, mica venne l'uzzolo per caso. Quattro giorni prima, ad Avola, la polizia aveva sparato contro i braccianti, uccidendone due e ferendone decine. Eravamo pochi, una miseria, quel pomeriggio a Milano, ma volevamo fare qualcosa. Ci ricordammo della "prima". Andammo».

Ben forniti di uova.

«C'era polizia ovunque. Mi venne l'idea del comizio. A quei ragazzi in divisa gridai: "Siete quasi tutti del Sud, avete lasciato le vostre case per il pane, e l'altro giorno vi hanno ordinato di sparare a persone fra cui forse c'erano i vostri fratelli...". La linea era: lottare uniti, per la giustizia».

I figli di Craxi le replicherebbero che anche loro invocano "giustizia".

«La storia, diceva Marx, si ripete sempre una volta in tragedia e una in farsa. Dietro le uova, c'era qualcosa di importante. I socialisti in piazza sono un segno dei tempi, io ne colgo il lato comico, la singolarità. E penso che, oltre a elencare gli inquisiti morti, avrebbero dovuto anche enumerare i ladri. Tanto per fare una denuncia equilibrata».

E lei? E' più tornato in piazza della Scala, il 7 di dicembre?

«No. Quel giorno fu tutto così azzeccato, così riuscito. Le cose serie non si replicano».

[c. arl.]

AMMINISTRAZIONE DELLA GIUSTIZIA E RAGION DI STATO

Assegno da Roma per la Baraldini

Per la liberazione il governo ha pagato 50 mila dollari

reportage

Augusto Minzolini

inviato a NEW YORK

Silvia Baraldini a Roma con il suo avvocato Grazia Volo. A destra il documento che attesta il pagamento della cauzione di 50 mila dollari

E' l'ammontare della multa inflittale dal tribunale americano oltre alla condanna a 40 anni di reclusione. Una parte sarebbe stata sborsata da un gruppo di amici, ma al ministero degli Esteri c'è chi smentisce

COME si svolge un'azione umanitaria senza perdersi dietro a cavilli burocratici e senza guardare troppo per il sottile le leggi. Il 28 luglio del 1997, con ricevuta del 29 luglio, fu pagata alla Us District Court-Southern District of New York la somma di 50 mila dollari, pena pecuniaria a cui era stata condannata Silvia Baraldini, nome di battaglia Louise, attivista della Revolutionary Armed Task Force.

La multa si aggiungeva alla pena di quarant'anni di detenzione che era stata inflitta alla Baraldini dal giudice del tribunale di New York, Kevin Thomas Duffy, per complicità nella fuga dal carcere di una delle leader delle Pantere Nere, Assata Shakur, e per aver aiutato, sia pure senza partecipare all'azione, gli autori di alcune rapine organizzate dal gruppo terroristico.

La ricevuta, firmata dall'Assistant Attorney Kathleen Zebrowski, non specifica però che la somma fu pagata in parte da alcuni amici della Baraldini, tra i quali gli editori Leonardo Mondadori e Marialina Marcucci, e in parte dal governo italiano attraverso un fondo per l'assistenza dei nostri connazionali all'estero.

Più in particolare la spesa fu autorizzata dalla Direzione generale dell'immigrazione del ministero degli Esteri e riportata - sia pure senza specificarne le finalità - nel bilancio della Farnesina del '97.

L'iniziativa fu assunta dal governo per favorire le trattative per l'estradizione della Baraldini. Insomma, per ragioni di Stato. Rifondazione, infatti, aveva inserito la questione nelle trattative per la formazione del governo e della vicenda si occuparono direttamente l'allora ministro di Grazia e Giustizia, Giovanni Maria Flick e, sia pure controvoglia, il ministro degli Esteri Lamberto Dini.

Di quest'intervento del governo italiano che decise di assumersi l'onere di parte delle pene inflitte dalla giustizia americana alla Baraldini (cioè di scontare in proprio parte della sua condanna) non se ne è mai saputo nulla. Allora come adesso. Ci sono *state diverse interrogazioni parlamentari*, ma non hanno ricevuto risposta dal governo.

Eppure la Baraldini stessa ne parlò in un'intervista dell'agosto scorso e il suo avvocato americano, Elizabeth Fink, ammette senza peli sulla lingua la circostanza: «La multa è stata pagata nel '97 metà da Leonardo Mondadori e i suoi amici, metà dallo Stato italiano».

Dal ministero degli Esteri, invece, ufficialmente si può avere solo un nome: la questione fu affidata ad un funzionario dell'ambasciata di Washington, Marco Zanini, che il ministro guardasigilli, Oliviero Diliberto, ha tentato in tutti i modi di avere come *consigliere diplomatico al ministero*. Sia pure riservatamente due funzionari della Farnesina, che si occuparono della vicenda in due momenti diversi, ammettono l'intervento del governo anche se non sono d'accordo sull'entità della spesa sostenuta.

Il primo, che si interessò della vicenda all'inizio, dichiara che la maggior parte della multa fu pagata dallo Stato italiano. Il secondo, invece, sostiene che vi fecero fronte in parti uguali il ministero degli Esteri e il gruppo di amici riuniti intorno a Leonardo Mondadori (quest'ultimo, in un'inervista dell'agosto scorso, ha dichiarato di aver versato 30 mila dollari).

Fin qui i fatti. Fatti che dimostrano che pure nell'amministrazione della giustizia esiste una ragione di Stato e che per motivi umanitari si possono dare anche interpretazioni più elastiche delle leggi. Il governo, attraverso il ministero degli Esteri, può addirittura arrivare a pagare la multa di una detenuta, accollarsi cioè parte della condanna. E' opinabile, ma comprensibile.

Quello che non è comprensibile è la valutazione squisitamente politica con cui avviene l'approccio a queste vicende. Ad esempio, perché, per fare un nome, la Baraldini sì e Bettino Craxi no. Questo è l'atteggiamento che fa sorgere il dubbio su certe operazioni, sul potere discrezionale che il governo si assegna, sulla valutazione politica che probabilmente precede certe azioni. Per essere chiari: con la vittoria dell'Ulivo c'è stato il ritorno della Baraldini, se invece avesse vinto il Polo probabilmente avremmo Craxi in Italia, accolto come un eroe.

Si può dire che la ragion di Stato significa anche questo. Oppure che la Baraldini nel nostro Paese è pur sempre in galera, mentre l'ex-segretario socialista ha rifiutato anche gli arresti domiciliari. Ma è l'approccio alla vicenda che è diverso. Sul caso Craxi, ma anche su altre vicende, il governo, al di là delle dichiarazioni formali, preferisce lavarsene le mani perché è un fatto scabroso, una vicenda che può metterlo in difficoltà con il suo elettorato. Sulla Baraldini, invece, è vero l'esatto contrario. Per cui il governo italiano dopo aver pagato la multa, dopo aver ottenuto l'estradizione, si appresta a inviare a febbraio il suo ministro della Giustizia ancora negli Stati Uniti per chiedere all'autorità giudiziarie di lì di concedere al condannato la libertà vigilata.

La verità è che sull'approccio politico alle vicende giudiziarie sarebbe necessaria una riflessione appropriata. Specie ora che va di moda parlare di pacificazione e che tutti vorrebbero porre la parola fine su questo scontro infinito sui limiti, sui difetti e sugli errori nell'amministrazione della giustizia.

Stato civile di Torino

NATI REGISTRATI IL 3 DICEMBRE 1999

Asselle Carlotta; **Boggione** Edoardo; **Bozza** Elen; **Breusa** Federico; **Campagnolo** Denis; **Caraltini** Davide; **Crisci** Christian; **D'[illegible]** Giulia; **Devescovi** Alessandra; **Genovese** Francesco; **Meeti** Paola; **Principe** Salvatore; **Rekka** Sarah; **Bellini** Andrey; **Tobia** Matteo; **Zavaglia** Rachele; **Zella** Virginia.

MORTI DENUNCIATI IL 3 DICEMBRE 1999

Presso case di riposo ed istituti religiosi: **Bruno** Carmelina ved. **Simondi**, a. 30, Villa Salus - strada Villa Zanetti 20, nata a Dronero (CN); **Torchio** Pierina, a. 73, casa di cura Valsalice, nata a Torino; **Nuvolone** Giobatta, a. 80, casa di riposo Presidio Nelli di via Palmieri 23, nato a Sassello (SV); **Arieno** Lidia in **Demarie**, a. 89, istituto riposo per la vecchiaia V. S. Marino 10, nata a Canelli (AT).

Negli Ospedali: **[illegible]** Leonardo, a. 68, Maria Vittoria, nato a Cerda (PA); **Teslo** Luisa ved. **Bertinetto**, a. 72, Cottolengo, nata a Torino; **Bicciato** Maria in **Simonetti**, a. 78, Molinette, nata a Adria (RO); **Chiricosta** Orsola ved. **Salnato**, a. 90, Gradenigo, nata a S. Ilario Del Jonio (RC); **Rossi** Mario, a. 85, Molinette, nato a Milano; **Di Serio** Maddalena ved. **Palermo**, a. 80, Molinette, nata a Palazzo S. Gervasio (PZ); **Vighetto** Italo, a. 63, Molinette, nato a Bussoleno (TO); **Mariani** Giuseppe, a. 67, Martini, nato a Milano; **Ricca** Francesco, a. 75, Molinette, nato a Comiso (RG); **Giraudi** Secondo, a. 75, Molinette, nato a Carmagnola (TO); **Cecco** Olga ved. **Carrara**, a. 87, Giovanni Bosco, nata a Legnago (VR); **Boggio** Aldo, a. 86, Molinette, nato a Foglizzo (TO); **D'Elia** Gaetano, a. 68, Giovanni Bosco, nato a Napoli; **Esposito** Pietro, a. 87, Maria Vittoria, nato a Termini (PA); **Gabriele** Marianna ved. **Martini**, a. 67, Mauriziano Umberto I, nata a Tunisi (Tunisia); **Fregnan** Lea ved. **Farinelli**, a. 91, Molinette, nata a Lagosanto (FE); **Roggero** Luciana, a. 70, Giovanni Bosco, nata a Torino; **De Maria** Giovanni, a. 78, Amedeo di Savoia, nato a Oria (BR).

Presso altro luogo del territorio cittadino: **Boglione** Giuseppina Vittoria, a. 79, via Spalato 14, nata a S. Vittoria D'Alba (CN).

Presso Residenza: **Bertoldi** Giulio, a. 92, via G.B. Quadrone 1, nato a Migliarino (FE); **Popolo** Maria Nicola ved. **La Porta**, a. 94, via Caltanissetta 4, nata a S. Paolo di Civitate (FG); **Abbio** Felicita, a. 93, via Asinari di Bernezzo 115, nata a Torino; **Arlaud** Vittoria ved. **Gubbiani**, a. 89, via S. Antonino 19, nata a Salbertrand (TO); **Baldini** Giovanni, a. 86, corso Racconigi 241, nato a Torino; **Messaglia** Luigi, a. 77, via Rosario di Santa Fè 32/5, nato a Torino; **Augello** Michele, a. 82, via S. Pio V 26, nato a Caltanissetta; **Picco** Giuseppe ved. **Zoppetto**, a. 91, corso Lecce 25/8, nata a Cumiana (TO); **Tancorra** Filippo, a. 65, via Desana 3, nato a Gioia del Colle (BA); **Bins** Carlo, a. 89, corso Brianza 12, nato a Milano; **Filipazzi** Maria ved. **Sbardolini**, a. 87, corso Re Umberto 138, nata a Stradella (PV).

Presso Medicina Legale: **Ventura** Giuseppina ved. **Buscaino**, a. 72, nata a Tunisi (Tunisia); **Oepunzio** Sandro Antonio, a. 63, nato a Mesagne (BR).

Nati 17 - Morti 36

Cristianamente è mancata

Fiorina Barbero

L'annunciano il marito Enrico con Ercole, Roberta, Bruno, parenti tutti. Funerale giovedì 9 ore 10 parrocchia Gesù Nazareno.
— Torino, 6 dicembre 1999.

Nella necrologia di

Antonina Fumero ved. Gay

leggasi funerale martedì 7 dicembre ore 14.
— Torino, 7 dicembre 1999.

A funerale avvenuto annunciano la scomparsa di

Santina Ferraris ved. Guglielmo

Angelo Marina e Monika. SS. Messa di trigesima il 18-12-1999 ore 10 parrocchia S. Maria Goretti via Actis 20.
— Torino, 20 novembre 1999.

Serenamente è mancato

Emilio Burdizzo

anni 92

Lo annunciano addolorati la moglie, figli e nipoti.
— Carmagnola, 7 dicembre 1999.

Il Sindaco di Torino, il Direttore Generale e il Comitato di Direzione partecipano al dolore dell'ing. Biagio Burdizzo per la perdita del padre signor

Emilio Burdizzo

— Torino, 8 dicembre 1999.

Franco Corsico con Marietta Parietti e Cristina Pia sono vicini all'ing. Biagio Burdizzo per la scomparsa del padre

Emilio Burdizzo

— Torino, 7 dicembre 1999.

Tutti i colleghi della Divisione Ambiente e Mobilità e dell'Assessorato al Territorio e Mobilità si uniscono con sincero affetto al dolore della famiglia Burdizzo per la perdita del papà

Emilio Burdizzo

— Torino, 7 dicembre 1999.

Dopo lunghe sofferenze affrontate con grande forza il Signore l'ha chiamato con sé. Dopo una vita dedicata interamente al lavoro e alla sua famiglia è mancato al nostro affetto

Salvatore Mirasola

commerciante

anni [illegible]

Ne danno il doloroso annuncio la moglie Mafalda, i figli Tony, Ottavio e Guido e parenti tutti. Funerali in Volpiano giovedì ore 10,30 nella chiesa parrocchiale con partenza alle ore 10 dall'Ospedale di Chivasso. Un particolare ringraziamento alla dott.ssa Bertoldo per le cure prestate.
— Volpiano, 6 dicembre 1999.

Grazie di tutto PAPA'. Per noi hai fatto tantissimo e siamo sicuri che ci aiuterai ancora nel nostro cammino. Sarai sempre presente nei nostri cuori. I tuoi figli.

Caro NONNO ti ricorderemo sempre e ci mancheranno le tue battute. I tuoi nipoti Stefania, Letizia, Laura, Massimo, Valentina, Diego e il piccolo Andrea.

Le nuore ricordano con infinita tristezza il caro

Salvatore Mirasola

Grazie per tutto quello che hai fatto per noi.
— Volpiano, 6 dicembre 1999.

La famiglia Bertetti partecipa al dolore della famiglia per la scomparsa del caro

Salvatore Mirasola

— Volpiano, 8 dicembre 1999.

Improvvisamente è mancato

Helmut Eggener

Lo annunciano la moglie Annamaria Ceretto, i figli Daniel e David e parenti tutti. La cerimonia funebre avrà luogo mercoledì 8 dicembre alle ore 15.30, nel Cimitero Ebraico di Cherasco.
— Bra, 7 dicembre 1999.

HELMUT caro, ci mancherai moltissimo, saremo vicini ad Annamaria, Daniel e David. Enrico ed Adília, Emilio e Franca, Pepe e Graziella.
— Bra, 7 dicembre 1999.

Presidente, Consiglio di Amministrazione, Collegio Sindacale, Soci, Direttore Sanitario, Personale Medico e Paramedico della Casa di Cura Privata Città di Bra, partecipano al dolore della famiglia per la perdita di

Helmut Eggener

Amministratore delegato della Società

— Bra, 7 dicembre 1999.

Sono vicini ad Annamaria, Daniel e David per la perdita dell'amico HELMUT, Francesco e Lidia Brizio, Giacomo e Manuela Brizio.

Sono vicini ad Annamaria, Daniel e David per la perdita dell'amico HELMUT, Giacomo e Maresa Cravero, Valerio e Emma Riva.

Partecipano al dolore di Annamaria, Daniel e David i soci della Casa di Cura Privata Città di Bra:
Sergio Barbero
Alberto Bielli
Nica Bruno
Francesco Brizio
Giacomo Brizio
Lidia Giustetto
Edoardo Cirravegna
Elisabetta Cirravegna
Irene Cirravegna
Monique Mizrahi
Giorgio Cravero
Alberto Di Caro
Emanuele Di Caro
Alessandro Di Caro
Elena Di Caro
Adriana Fanti
Antonio Mango
Daniela Doretta Montagna
Marinella Tartaglino
Lorenza Olivero
Maria Olivero
Celestina Degioannini
Gianfranco Sardi
Giuseppe Vico

Nel rimpianto del caro HELMUT sono vicini ad Annamaria e figli gli amici:
Pia Giulia Annocchini
Nuccia Barroncianl
Rosy Enzo Brandani
Rosella Virginio Botta
Lidia Castellengo
Elsa Damiano
Rossella Mario Deaglio
Carla Valerio Demaria
Anna Tonino Digennaro
Maria Bruno Digennaro
Tea Francesco Garbarino
Floriana Felice Guarda
Franca Beppe Origlia
Beatrice Gualtiero Perotti
Piera Rabino
Ester Francesco Riorda.
— Bra, 7 dicembre 1999.

I Dipendenti e Collaboratori del Gruppo Stellmann Italia e Cooperativa Arcobaleno ricordano con affetto il signor

Helmut Eggener

— Bra, 7 dicembre 1999.

Con grande commozione abbracciamo affettuosamente Annamaria, Daniel e David nel ricordo del carissimo

Helmut Eggener

Gli amici
Riccardo Marisa Fabrizio Bigone
Alberto Adriana Di Caro
Alessandro Elena Igio Emanuele
Giorgio Raimonda Fanti
Luisa Dodo Morino
Enrico Donatella Morino
Piero Marcella Olivia Revaglio
Piero Freire
Sergio Rosella Panero
Donatella Vigna
Stefano Bruna e Ugo Mereni
Piero Rosy Negri
Anna Balocco Rovida
Piero Irene Sardo
Sergio Olivia Anna e Francesco Sardo
Margherita Ravinale
Franco e Laura Germanetti
Mila Lucia Alberto Bielli
Giulio e Mariolina Botta
Francesco Carla e Riccardo Olivero
Carlo Mariacarla e Luisa Voraldo
Laura con Gulberto
Paola con Luciano
Giancarlo Carla Balestra
Marisa Andrea Ceretti
Norina Nutto Bellotti
Famiglia Ascheri
Camillo Pierangela Scimone
Patrizia Mango Oriani
Giorgio Rosina Rocca
Franco Silvana Albe
Domenico Dogliani e famiglia
Mario Paola Bonada
Giorgio Maria Boglione
Giorgio Marilena Burdese
Mario Delia Ravnero
Renzo Renata Bianchi.
— Bra, 7 dicembre 1999.

Rosa e Carlo Germanetti: Caterina, Andrea, Sebastiano e Annamaria Germanetti partecipano al dolore della Famiglia Eggener.

Il Rotary Club Bra partecipa al dolore della famiglia per la scomparsa del Socio

Helmut Eggener

— Bra, 7 dicembre 1999.

Lo Studio Montrucchio - Pellegrino, Professionisti, Collaboratori e Dipendenti tutti partecipano al grave lutto della famiglia per la scomparsa del signor

Helmut Eggener

— Bra, 7 dicembre 1999.

Giuseppe e Nella Montrucchio costernati partecipano al grave lutto per la prematura scomparsa dell'amico

Helmut Eggener

— Bra, 7 dicembre 1999.

Si stringono con un grande abbraccio alla famiglia, nel ricordo dell'amico HELMUT. Andrea e Gian Mario.

Gli Amici dell'Associazione Italia-Israele di Cuneo ricordano

Helmut Eggener

con sentimento di amicizia e profondo rimpianto.
— Cuneo, 7 dicembre 1999.

La Ditta Bruni Abbigliamento partecipa al lutto della Famiglia Eggener per l'improvvisa scomparsa del signor

Helmut Eggener

— Bra, 7 dicembre 1999.

Consiglio Direttivo, Presidente, Dipendenti e Soci Golf Club Cherasco esprimono profondo cordoglio alla signora Annamaria e famiglia per la prematura scomparsa di

Helmut Eggener

uomo di esemplare correttezza e attaccamento al club.
— Cherasco, 7 dicembre 1999.

Partecipano Liliana Sergio Donotti.

E' serenamente mancata

Luigia Degiovanni in Traversa

Lo annunciano con grande dolore: il marito Raffaele, il figlio Piercarlo con Anna, Edoardo Rossana, Andrea e Virginia; le sorelle Seconda e Rina; il fratello Marcello con Licia; Un particolare ringraziamento a Pina, Erminia, Marianna e Concetta per l'amorevole assistenza. Funerali giovedì 9 dicembre, ore 10, nella cappella della Residenza Seniores di Pino Torinese, via Galliera 3.
— Pino Torinese, 8 dicembre 1999.

Le famiglie Olivieri, Bertola e Bottero partecipano al dolore delle famiglie Degiovanni e Traversa.

Le famiglie: Cortonzo, Chiavazon, Marini, Chaberl, Grosso, partecipano commosse.

E' mancato ai suoi cari

Domenico Di Crescenzo

anni 89

Mai bisognerebbe essere così tristi... ma papà ci manchi... Lo annunciano la moglie Lalla, i figli, i nipotini, generi e nuore, I funerali avranno luogo giovedì 9 corrente alle ore 14 presso la parrocchia S. Vincenzo Ferreri via Jugiario, 5 Moncalieri.
— Moncalieri, 7 dicembre 1999.

Partecipano al dolore i dipendenti ditta Piemonte Spurghi.
— Carmagnola, 7 dicembre 1999.

E' mancata

Wanda Traverso

Lo annunciano il figlio Vittorio ed i nipoti Chiara e Michael. Funerali giovedì ore 11,45 cappella interna ospedale Mauriziano.
— Torino, 7 dicembre 1999.
Onoranze funebri Gran Madre.

E' mancata all'affetto dei suoi cari

Lucia Picardi in Frignani

di anni 59

Lo annunciano addolorati il marito Alfredo, il fratello Enzo, le sorelle Rosetta, Nina, Maria, Gabriella, con le rispettive famiglie e parenti tutti. Funerali giovedì 9 dicembre, ore 14, Parrocchia S. Michele Arcangelo. La presente è partecipazione e ringraziamento.
— Torino, 8 dicembre 1999.

Sandra e Ornella sono vicini ad Alfredo.

Il preside della Scuola Saba ricorda con stima e affetto la collega

Lucia Picardi Frignani

— Torino, 7 dicembre 1999.

Giuseppe ed Antonio Iorfida partecipano al dolore per la scomparsa dell'amico

Tito Jannelli

— Torino, 7 dicembre 1999.

E' mancato

Giacomo Agerli

anni 58

Ne danno il triste annuncio la moglie Maria Franca, i figli Massimo e Laura con Roberto, la mamma Iolo, la sorella Teresa e parenti tutti. I funerali avranno luogo presso la chiesa parrocchiale di Santhià giovedì 9 c. m. alle ore 14.
— Santhià, 4 dicembre 1999.

Paola Andrea Marco e Stefano ricorderanno sempre il caro zio TOS.

Partecipano al dolore di Metri e della famiglia gli amici:
Ornella Soncin
Erasmo Besostri
Mario Camerano
Aldo Fioretta
Marco Quaini
Vincenzo Scalese.

La famiglie Caveglia Chiangone Laudati partecipano commosse.

Proprietari e inquilini di via Perrone 4 partecipano commossi al dolore dell'avv. Maria Franca Biangetti Agerli e famiglia.

E' mancato

Antonino Monzeglio

presidente Monte Sabotino

Lo annunciano la moglie Ida, i figli Paolo, Aldo e rispettive famiglie. Benedizione giovedì ore 13 ospedale Maria Vittoria. Funerale in Grazzano Badoglio ore 15.00.
— Torino, 6 dicembre 1999.
O.F. Il cero Tel. [illegible] Torino

Partecipano al dolore del dott. Paolo Monzeglio:
Piero Bordiga
Marina Milanese
Alessandra Balocco
Bianca Corrado
Giancarlo Sciandra
Mariarosa Olivero
Leonello Asinari
Alida Gorlato
Claudio Borgnese
Giuseppe Corti
Graziano Marmo
Piemando Iacomuzio
Francesco Fasano
Simonetta Santambrogio.

L'associazione nazionale combattenti e reduci Monte Sabotino e il circolo scacchistico Alfieri partecipano al dolore della famiglia per la scomparsa del presidente

Antonino Monzeglio

— Torino, 7 dicembre 1999.

Renzo, Vanna e Lorenzo partecipano intensamente al dolore di Paolo, Fernanda e Filippo.

E' mancata

Domenica Cortese in Cordero

Lo annunciano il marito Marco, figlia Emanuela, mamma, sorella e parenti tutti. Funerali giovedì 9 corr. ore 10,15 Parrocchia Nostra Signora delle Vittorie. Un ringraziamento all'équipe dell'I.R.C.C. Candiolo.
— Moncalieri, 6 dicembre 1999.

Cara DOMENICA ti ricorderemo sempre con affetto. Francesca Fulvia Emanuela Moscheni, Luca Chantal Mariafranca Giampiero Gervasoni.

La famiglia Milano ricorda DOMENICA con tanto affetto.

Improvvisamente è mancato

Luciano Giunipero

anni [illegible]

Addolorati l'annunciano la moglie Elsa Giacometti, la figlia Angela col marito Roberto Ricci ed il piccolo Riccardo, parenti tutti. I funerali avranno luogo giovedì 9 corr. alle ore 14,30 dall'abitazione via della Chiesa 54.
— San Carlo C.se, 7 dicembre 1999.

E' mancato

Mario Turinetto (Mariulin dle Furnase)

anni 78

Con dolore l'annunciano: la moglie Angiolina Gurgo Salice, la sorella, zie, cugini parenti tutti. Funerale giovedì 9 corr. ore 10,30 parrocchia Gesù Maestro Fornaci di Beinasco. Il presente è partecipazione e ringraziamento.
— Rivoli, 6 dicembre 1999.
O.T.F. La Cassiopea Germagnano Tel. 011/320.330

Si associano al dolore gli amici delle varie società bocciofile.

Titolari e collaboratori della Roberto Pessione & C. sas e Delta Sistemi sas partecipano al dolore della famiglia per la perdita di

Vanna Vicario in Capasso

— Rivarolo, 7 dicembre 1999.

Titolari e collaboratori della Logos sas di Guido Marietti & C. prendono viva parte al dolore della famiglia per la perdita di

Vanna Vicario in Capasso

— Cuorgnè, 7 dicembre 1999.

Improvvisamente ci ha lasciati

Giovanna Rosa in Rosso-Chioso

La piangono il marito Luciano e i figli Daniela, Francesca e Andrea. Per informazione funerali telefonare da giovedì 9 dopo ore 9 al numero 011/54.21.58.
— Torino, 7 dicembre 1999.

La famiglia Zuccaro, addolorata partecipa al lutto di Luciano e dei suoi figli.

Giorgio, Anna, Andrea, Eleonora piangono VANNA amica carissima.

La Presidenza, la Direzione Generale, i Dirigenti e il Personale della SAI - Società Assicuratrice Industriale S.p.A. partecipano al lutto del dr. Pier Carlo De Bernardi, Dirigente della Società, per la scomparsa della madre

Teresa Starola

— Torino, 7 dicembre 1999.

Amatissima mamma hai raggiunto papà.

Pina Ragni ved. Sellitto

Figli, nipoti, nuora, generi. Funerali 9-12-99 ore 8,15 parrocchia via Baltimora 85.
— Torino, 8 dicembre 1999.

Partecipiamo con affetto al vostro dolore famiglia Camboni

E' mancato

Felice Bertolone

anni 72

L'annunciano la moglie Rina Bellardo e parenti tutti. Funerali giovedì 9 dicembre, ore 14, da via Verdi 15/A.
— Venaria, 7 dicembre 1999.

(continua a pagina 11)

Eletto presidente dell'Spd con l'83 per cento dei voti: «Non mi aspettavo tanto, mi sento incoraggiato»

Pesante attacco a Kohl: «Ha mandato in bancarotta le casse dello Stato Ha pensato solo a quelle della Cdu»

Ospite straniero d'onore non è stato Tony Blair, ma il francese Jospin che comunica meglio con la sinistra

Il Cancelliere tedesco Schroeder al Congresso dell'Spd a Berlino Sopra, il suo rivale sconfitto della Cdu Helmut Kohl

Schroeder alla festa del consenso

Il Congresso Spd segna la fine delle contestazioni

Emanuele

corrispondente da BERLINO

Sono le 15,15 quando lo speaker del Congresso dà l'annuncio: «Gerhard Schroeder è eletto presidente del partito socialdemocratico con 433 voti su 509 validi, l'86,3 per cento». Lo smacco dell'aprile scorso è finalmente accantonato, passato agli atti: sei mesi fa, al Congresso straordinario di Bonn che lo aveva eletto in emergenza sull'onda delle improvvise dimissioni di Oskar Lafontaine, Schroeder aveva ottenuto un magro 76 per cento. I delegati di Berlino gli hanno concesso dieci punti in più, anche se non il plebiscito che precedessori come Reuter, Brandt, Vogel e lo stesso Lafontaine avevano ottenuto, il 99 per cento e oltre. «Non mi aspettavo tanto. Mi sento incoraggiato», commenta Schroeder con una battuta che evoca la sobrietà e lo stile di Willy Brandt.

Il Cancelliere può essere, a ragione, soddisfatto. Con un discorso di settantacinque minuti che ha parlato più alla testa che al cuore della platea dei delegati, è riuscito a ricucire uno strappo che poche settimane fa faceva temere un irrimediabile conflitto fra il partito e il suo leader. Ancora una volta però dicendo - e negando - qualche cosa a tutti; ancora una volta parlando a tutti e cercando di accontentare tutti. Ancora una volta invocando «nuovo centro» e base operaia. Il Cancelliere, per esempio, ha difeso strenuamente la necessità di «realizzare le riforme» e i tagli allo stato sociale nel nome della «modernizzazione» - dalla quale «dipende il benessere delle generazioni del futuro», ha sottolineato. Ma contemporaneamente - evocando un recentissimo successo personale, il salvataggio del colosso edile «Philipp Holzmann» minacciato di chiusura e fallimento - ha insistito che il mercato da solo non basta ma ha bisogno delle coperture della politica: «E' stato un intervento pragmatico e dettato dal dovere, il mio. Non si possono far colare a picco i lavoratori, anche se tocca in primo luogo a loro regolare queste crisi». Con una sollecitazione alla sinistra del partito - già nei giorni scorsi sapientemente enfatizzata - rafforzata dalla scelta dell'ospite straniero: non il primo ministro britannico Tony Blair, come ci si sarebbe aspettati un paio di mesi fa; ma il premier francese Lionel Jospin, che a sinistra riesce meglio a comunicare e che ha evocato davanti ai delegati la saldezza dell'economia sociale di mercato, le sue garanzie, la sua preveggenza.

In altri campi a rischio, Schroeder è rimasto vago o ha eluso. Non una parola sulla possibilità di introdurre una tassa sui grandi patrimoni, come la sinistra del partito chiede a gran voce; non una parola chiara sulla riforma della sanità o sulle pensioni. Ma proprio questa studiata vaghezza - cementata da un durissimo attacco a Helmut Kohl che «ha mandato in bancarotta le casse dello Stato e ha pensato soltanto alle casse della Cdu» - è il simbolo e il limite del nuovo consenso, della nuova armonia fra partito e leader. Proprio questa consapevole approssimazione è il prezzo che ancora una volta Schroeder ha scelto di pagare per riportarsi in sella e ricucire intorno a sè il consenso. «Il futuro richiede coraggio», è lo slogan del Congresso; ma Schroeder questo «coraggio» ha preferito non esibirlo, ieri, per non compromettere un unità interna che ha costituito l'appello più forte e intenso alla base del partito nelle settimane che hanno preceduto il Congresso di Berlino.

Su molti temi il Cancelliere ha usato una studiata vaghezza, cercando di accontentare tutte le anime dei socialdemocratici

Di certo un risultato politico importante Schroeder l'ha ottenuto. Grazie a quello che un suo uomo di fiducia definisce «un sistema di apprendimento costante», ma soprattutto grazie all'ottimo lavoro preparatorio del nuovo Segretario generale Franz Muentefering (eletto ieri con il 95 per cento dei voti, quasi uno schiaffo al Presidente), che per settimane ha passato al setaccio le federazioni locali depurandole di animosità e contestazioni: quello che dopo la clamorosa uscita di scena di Oskar Lafontaine era un partito spaccato in due e in linea di collisione con il suo capo, è adesso un partito nel quale il consenso è tornato a prevalere. I prossimi mesi diranno a quale prezzo; nel lungo periodo, Schroeder non potrà eludere l'indispensabile dibattito politico sui programmi.

Scandalo Cdu

«Conti segreti anche in Svizzera»

BERLINO

Si allarga anche sul piano internazionale lo scandalo dei conti sui quali la Cdu dell'ex cancelliere tedesco Helmut Kohl faceva affluire le donazioni ricevute. Lo ha rivelato sul quotidiano «Sueddeutsche Zeitung», Hans Leyendecker, il giornalista-detective scopritore dell'intera vicenda: a suo dire il Partito Cristiano-Democratico disponeva di un conto occulto in Svizzera, presso la «Vontobel Bank» di Zurigo, sul quale sarebbero transitati l'equivalente di oltre 500 milioni di lire «per ordine documentato di Helmut Kohl». Si tratterebbe del primo fondo nero creato all'estero dai vertici di allora della Cdu e del quale si abbia notizia.

Nell'interrogatorio cui è stato sottoposto dalla Procura bavarese di Augsburg il consulente finanziario cristiano-democratico Horst Weyrauch avrebbe ammesso di essersi «recato più volte in Svizzera, e in particolare a Zurigo, per conto della Cdu di Bonn e di quella dell'Assia»; adesso però non riuscirebbe più «a ricordarmene le ragioni». La stessa Procura di Augsburg avrebbe nel frattempo accertato che Weyrauch per un certo periodo si recò proprio in Svizzera. Il giornale aggiunge che «esistono chiari indizi in base ai quali consistenti donazioni in denaro sono state addirittura raccolte su parecchi conti presso la "Vontobel Bank" a Zurigo». [Agi]

LA DONNA CHE CONTROLLA I CONTI DI SCHROEDER

«Noi siamo puliti ma la legge zoppica»

La tesoriera socialdemocratica: norme confuse

intervista

BERLINO

SIGNORA Inge Wettig-Danielmeier, dal dicembre del 1991 lei è tesoriere dell'Spd: i vostri conti sono in ordine?

«Assolutamente. Li ho ricontrollati dopo la vicenda Cdu».

E' vero che l'Spd ha beneficiato spesso di una «parcellizzazione» delle donazioni? E' vero che varie imprese dipendenti da una stessa casa madre hanno versato, singolarmente, cifre inferiori ai 20 mila marchi che la legge consente di non denunciare, ma complessivamente una cifra ben superiore?

«Abbiamo fatto quello che la legge ci consente di fare. Quando nel '93 l'abbiamo approvata, questa legge, abbiamo riflettuto a lungo e alla fine abbiamo deciso che non era possibile ripartire, spezzettare, le donazioni di un unico donatore. Ma se riceviamo denaro dall'azienda Mayer e dall'azienda Mueller che sono imprese autonome l'una dall'altra, anche se legate a una stessa casa madre, la legge ci consente di ricevere le due donazioni».

Un procedimento formalmente corretto, forse, ma contrario al senso della legge sui partiti.

«Per questo nel '93 abbiamo discusso molto. Ma il fatto è che non è sempre possibile riconoscere la parentela fra le aziende».

Questo significa che bisogna rivedere la legge sui partiti?

«Sì, anche se da noi i casi del genere sono stati molto rari. Non è un nostro problema, questo. C'è un altro punto, piuttosto, che va affrontato: la punibilità di comportamenti non conformi alla legge sul finanziamento non è ben regolata da questa stessa legge».

Volker Neumann, presidente socialdemocratico della Commissione parlamentare d'inchiesta, ritiene «possibile che anche membri dell'Spd abbiano preso soldi». Le risulta?

«Semplici membri dell'Spd non possono ricevere donazioni, e non mi risulta che mai successo qualcosa del genere. Quanto ai parlamentari, possono riceverne: ci siamo opposti, nel '93, ma il nostro punto di vista non è stato accettato. Unilateralmente, dunque, abbiamo introdotto l'obbligo di versare i soldi al partito. Nei confronti di chi i soldi non li versa, viene aperto un procedimento amministrativo d'urgenza».

La legge va rivista, in proposito?

«Sarebbe meglio vietare le donazioni ai parlamentari».

E' favorevole a una riduzione per legge delle donazioni ai partiti?

«No, non sarebbe ragionevole. L'esperienza di altri Paesi dimostra che vietare o ridurre le donazioni favorisce le pratiche illecite».

L'ex Cancelliere Schmidt chiede che siano vietate le donazioni delle aziende. E' d'accordo?

«Per niente. La conseguenza sarebbe soltanto maggiore una confusione sulle fonti di finanziamento ai partiti. Importante, piuttosto, è rendere nota la provenienza di queste donazioni: su questo punto non si può transigere».

Inge Wettig-Danielmeier, dal 1991 tesoriere dell'Spd: «I nostri conti sono assolutamente in ordine, li ho ricontrollati dopo la vicenda della Cdu»

Schroeder ha mai avuto un proprio conto «a disposizione» presso l'Spd, come Kohl alla Cdu?

«Mai. Nessuno fra i presidenti che si sono susseguiti alla guida del partito e quando sono tesoriere io, ha avuto un conto del genere. E per quanto ne so, già ai tempi di Brandt questa pratica era vietata».

Come giudica il ruolo di Kohl nella vicenda dei conti segreti?

«Kohl è un uomo estremamente intelligente, molto bene le leggi e la legge sui partiti in particolare, come mi sono più volte resa conto».

Dunque?

«Dunque ha pensato semplicemente di essere al di sopra dello Stato e della democrazia. Questa vicenda dimostra che era il momento di cambiare aria alla Cancelleria».

Credo che lo scandalo minacci la credibilità del mondo politico tedesco e allenti la fiducia dei tedeschi nella politica?

«Sì. Rispetto agli altri Paesi la Germania ha avuto meno scandali. L'"affaire" Flick è stata una piccola cosa, rispetto a quello che è successo in Italia. Ma adesso la situazione è molto seria: un Cancelliere, che ha prestato giuramento sulla Costituzione, ha violato consapevolmente la Costituzione soltanto per favorire il proprio partito. Non era mai successo». [e. n.]

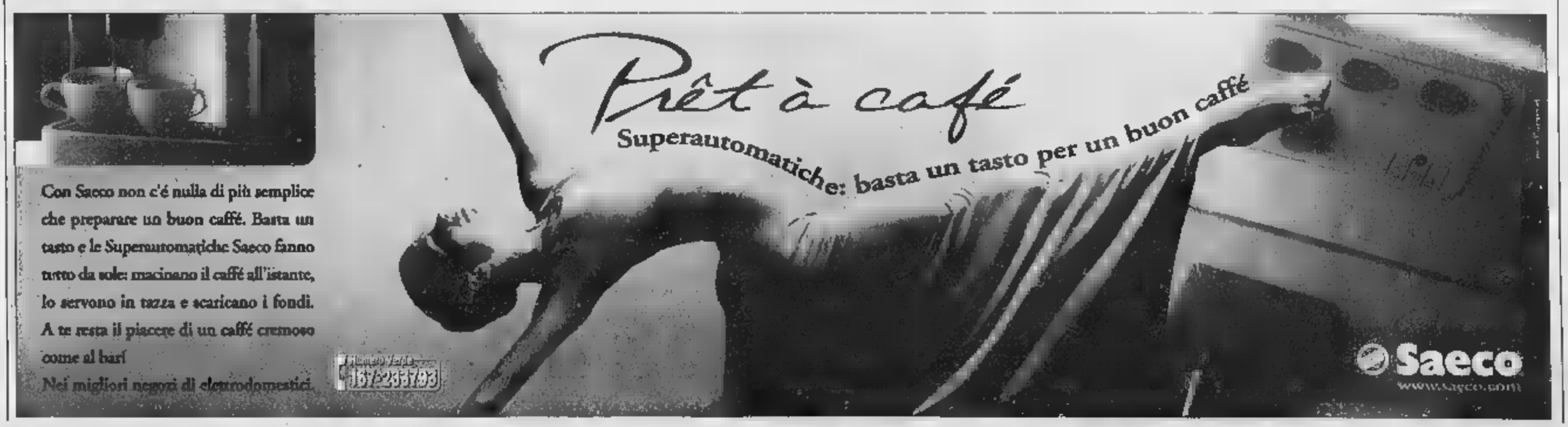

Dagli Usa all'Europa raffica di condanne per l'ultimatum a Grozny, solo la Cina con il Cremlino

Cecenia, la Russia in rotta con il mondo

Mosca dura: non ci fermiamo

Anna
MOSCA

Vladimir Putin risponde «no» alle pressioni dell'Occidente contro l'ultimatum agli abitanti di Grozny. Abbandonare la città entro sabato è morire: condizioni che hanno spinto Bill Clinton a dire che la Russia «pagherà cara» il suo comportamento in Cecenia e che hanno sollevato proteste in tutte le capitali occidentali. Ma il Cremlino è deciso ad andare fino in fondo, e Putin invita gli occidentali - «se sono davvero così preoccupati per quello che accade nel Caucaso» - a fare piuttosto pressione sui «banditi» ceceni, perché la Russia «può e deve» risolvere il problema.

Gli Usa hanno definito «inaccettabili» le azioni dei russi, e la crisi nel Caucaso ha dominato l'incontro tra Clinton e il segretario generale della Nato George Robertson. «Abbiamo concordato che quanto sta accadendo in Cecenia è inaccettabile e sproporzionato - ha detto Robertson - speriamo che i russi cambino il loro atteggiamento». «Totalmente inaccettabile - gli ha fatto eco Javier Solana, rappresentante della politica estera e di sicurezza dell'Unione Europea -, un paese civilizzato non può comportarsi così. I ceceni sbagliano tutto». Anche il capo del «Foreign Office» britannico Robin Cook ha ammonito la Russia: «Così rischia di perdere gli aiuti finanziari dell'Unione Europea», ha detto; mentre il presidente francese Chirac ha aggiunto che «in Cecenia ci può essere solo una soluzione politica» e ha sollecitato l'«apertura di un dialogo» tra Mosca e Grozny.

Il primo ministro russo ha affermato di «comprendere» la preoccupazione dell'Occidente per la situazione umanitaria in Cecenia, e di essere pronto a intensificare i contatti con tutte le forze «ragionevoli» della Repubblica ribelle. A due condizioni però: la liberazione di tutti gli ostaggi rapiti e dei prigionieri in Cecenia, e la consegna alla Russia dei terroristi colpevoli dei raid nel Daghestan e degli attentati a Mosca e in altre città, nel settembre scorso. «Senza adempiere a queste condizioni non ci possono essere trattative», ha tagliato corto Putin.

L'allusione al fatto che l'Occidente abbia legami con gli estremisti aggiunge nuova forza ai toni da guerra fredda in voga a Mosca negli ultimi mesi. Poche ore dopo il discorso del premier, il portavoce ha rincarato la dose, sottolineando lo «stupore» di Putin di fronte al fatto che l'Occidente «si preoccupa più della sorte dei terroristi che degli ostaggi - cittadini dei loro Paesi - che subiscono torture disumane in Cecenia». E mentre nelle capitali europee si discute l'eventualità di sanzioni contro la Russia, Boris Eltsin - appena uscito dall'ospedale - decide di compiere, contro il parere dei medici, una visita in Cina, che invece appoggiato senza riserve la politica russa nel Caucaso.

I militari comunque ieri hanno sostanzialmente smorzato le loro posizioni. Il comandante delle truppe russe nel Caucaso,generale Kazanzev, ieri si è infuriato con i giornalisti: «Avete parlato di ultimatum. Quale ultimatum? Mi avete rovinato i piani». Che, secondo il generale, consistono nell'eliminare i guerriglieri, salvaguardando però la popolazione civile e cercando di ridurre al minimo le perdite tra i soldati. Il generale ha anche smentito i bombardamenti a tappeto: «Ogni bersaglio viene verificato quattro volte prima di essere colpito».

Kazanzev ha inaugurato il posto di blocco «Pervomaiskaja», attraverso il quale dovranno uscire quelli che abbandonano Grozny attraverso il «corridoio umanitario». Ma ieri non si è presentato nessuno.

Un gruppo di abitanti della città, usciti «per miracolo», dicono essi stessi, dall'accerchiamento russo, ha supplicato i militari di posticipare la scadenza dell'ultimatum. I profughi hanno raccontato che la maggioranza dei 400 mila disperati intrappolati a Grozny non sanno nemmeno dell'imminente attacco russo; i bombardamenti li costringono nei rifugi e non hanno avuto possibilità di vedere i volantini lanciati dai russi.

Molti hanno paura di lasciare quello che rimane delle loro case, dubitando di poter più tornare. I sopravvissuti dicono anche che in città rimangono soprattutto anziani e malati, per i quali percorrere i quindici chilometri che separano il centro di Grozny da Pervomaiskoe - sotto una pioggia di bombe e missili - è un'impresa impossibile.

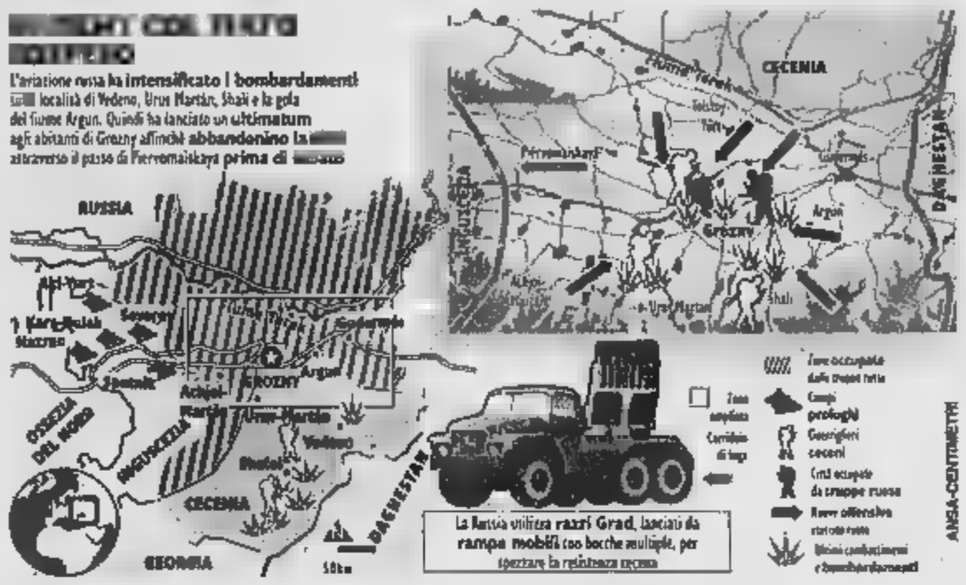

Un summit al palco 18 della Scala

Il ministro degli Esteri Ivanov con Dini e Fischer

Molinari
ROMA

Summit sulla Cecenia sul palco numero 18 del Teatro della Scala. Il ministro degli Esteri russo, Igor Ivanov, ha raccolto l'invito del collega italiano Lamberto Dini e ieri sera si è ritrovato su uno dei palchi d'onore accanto al tedesco Joshka Fischer per assistere al «Fidelio». Negli intervalli della commedia tragica di Beethoven i due ministri, accompagnati dalle rispettive consorti, hanno iniziato ad affrontare il tema arroventato della Cecenia, a 72 ore dalla scadenza dell'ultimatum russo prima dell'assalto finale a Grozny. Fonti diplomatiche presenti a teatro assicurano che Dini e Fischer hanno chiesto a Ivanov il rispetto dell'impegno sottoscritto al summit dell'Organizzazione per la Sicurezza e Cooperazione in Europa (Osce) a Istanbul contro l'uso sproporzionato della violenza» avvertendo che, in caso contrario, sarà ben difficile per Mosca evitare una dura presa di posizione da parte del Consiglio Europeo che si riunisce a Helsinki questo fine settimana. Dopo il «Fidelio» la discussione è continuata a cena.

Il summit alla Scala è avvenuto poche ore dopo che il presidente del Consiglio, Massimo D'Alema, aveva condannato l'azione militare russa a Grozny. «Quello che avviene in Cecenia è orribile, è inaccettabile - ha detto D'Alema - lo abbiamo detto con molta fermezza ai russi a Istanbul e anche in questi giorni stiamo intervenendo per far cessare l'attacco che provoca stragi civili». «Dobbiamo giudicare con lo stesso metro tutti i crimini» ha terminato D'Alema con un implicito riferimento al Kosovo. Parole di inusitata franchezza nei confronti della Russia dietro le quali c'è un'opera di pressing diplomatico che ha visto prima partire per Mosca un inviato della Farnesina, e quindi affidare a Dini il compito di «far ragionare» Ivanov fra un intervallo del «Fidelio» e l'altro.

L'obiettivo italiano è evitare la resa dei conti a Grozny - annunciata per sabato - per poter affidare le speranze di soluzione politica della crisi alla visita che il presidente di turno dell'Osce svolgerà la prossima settimana a Mosca e nel Caucaso. I risultati dell'incontro con Ivanov saranno discussi nuovi dalla Farnesina da Dini con il segretario generale della Nato, Robertson. Le forze politiche premono sul governo affinché assuma una posizione più rigida con Mosca: il ds Veltroni denuncia «il disinteresse» di chi «incrocia le braccia», i Verdi chiedono a D'Alema di essere «troppo blandi» e i radicali chiedono di sospendere gli accordi economici con i russi.

La tragedia dell'Egypt Air

Cnn: il copilota ha fatto cadere il Boeing 767

WASHINGTON

La trascrizione in arabo e la traduzione in inglese delle conversazioni avvenute nella cabina di pilotaggio alcuni minuti prima dell'incidente del Boeing 767 dell'EgyptAir confermano la tesi di un gesto criminoso commesso dal copilota Gamil el Battuti. Secondo le indagini svolte dagli americani il copilota si suicidò.

Ieri la Cnn ha dato la notizia della trascrizione della traduzione precisando che gli inquirenti americani e egiziani hanno completato trascrizione e traduzione delle registrazioni delle conversazioni nella cabina e hanno dei pari finito di analizzare e identificare i suoni registrati sul nastro magnetico.

Secondo la CNN, tale analisi non rivela alcun problema meccanico o strutturale insorto a bordo dell'aereo ma conferma che uno dei copiloti, Gamil el Battuti, avrebbe causato deliberatamente la sciagura dell'aereo, causando 217 morti. Un portavoce dell'ente federale americano per la sicurezza dei trasporti (Ntsb), interrogato in merito in serata, ha rifiutato di commentare tali informazioni. A metà novembre, dopo l'ascolto dei nastri della scatola nera con le registrazioni delle voci in cabina di pilotaggio, l'Ntsb, dopo l'ascolto dei nastri della scatola nera con le registrazioni delle voci in cabina di pilotaggio, aveva annunciato che «per il sospetto di un atto criminale o di un suicidio» l'indagine veniva trasmessa all'Fbi. L'Fbi ha fiancheggiato le indagini. Le autorità egiziane protestarono. Si disse che il presidente egiziano Hosni Mubarak avesse chiesto al presidente Usa Bill Clinton di intervenire. La notizia del suicidio aveva provocato sdegno della popolazione egiziana e aveva complicato le indagini creando tensioni tra gli inquirenti egiziani e americani.

(Ansa-Afp)

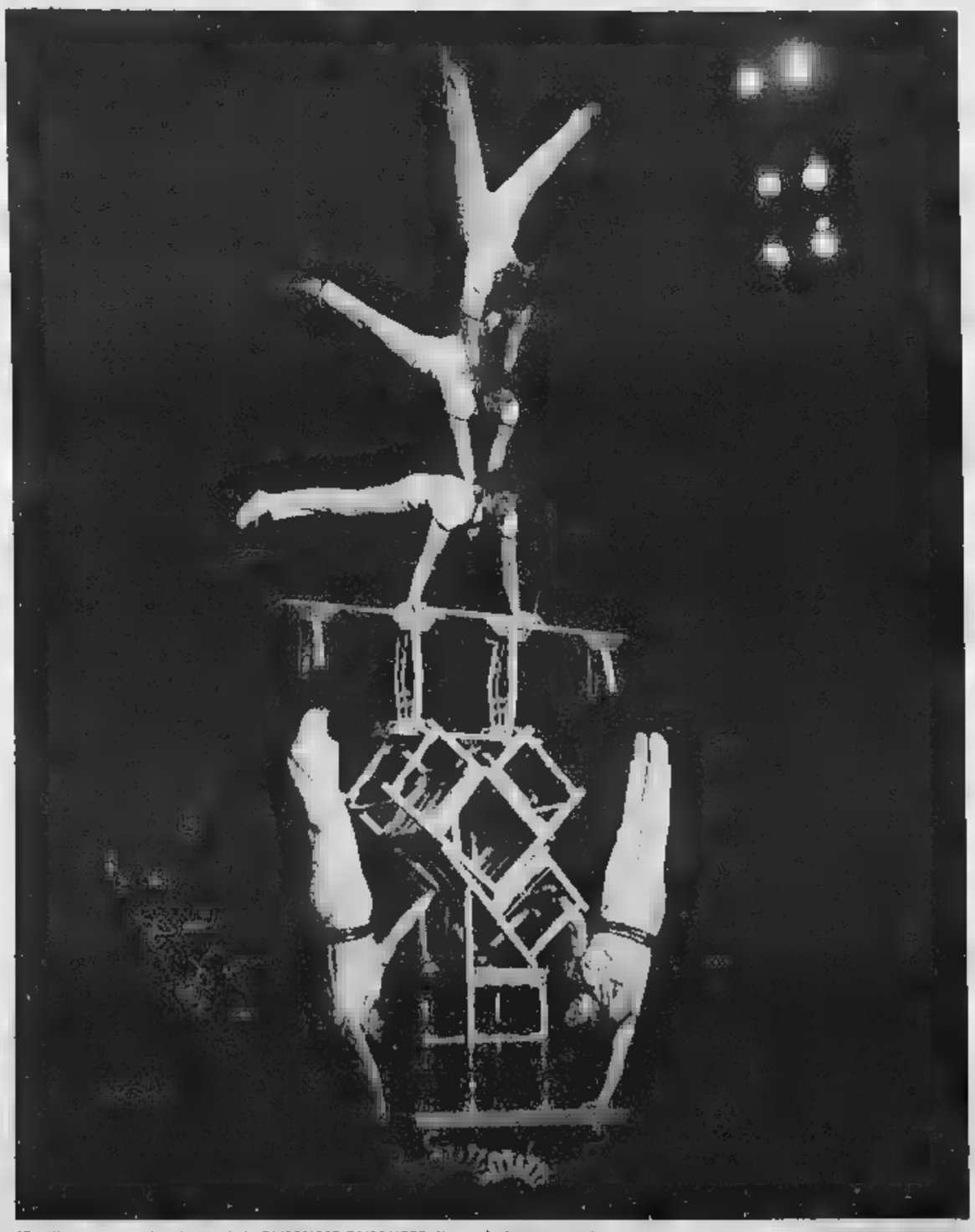

I NOSTRI NUMERI SONO ANCORA MEGLIO.

GENERALI
EURO
+22,79%*
AMERICAN EQUITY
+49,01%*
+86,67%*

Non servono le acrobazie, né i salti mortali.

Per ottenere dai vostri investimenti il massimo rendimento possibile occorrono esperienza, capacità analitica e conoscenza dei mercati.

Facciamo un esempio: chi nell'agosto del 1998 ha investito con la polizza Unit Linked Valore Quota Generali e ha scelto i fondi *Euro Blue Chips*, *American Equity* e *Pacific Equity* ha guadagnato rispettivamente il 22,79%, il 49,01% e l'86,67% in un anno.

Sono solo alcune performances che dimostrano come oggi, con Generali, si possano ottenere le prestazioni di un investimento ad alto contenuto finanziario e garantirsi le certezze e i vantaggi di un prodotto assicurativo.

Se volete vedere i vostri capitali crescere nel tempo, abbiamo i numeri, e le soluzioni, che fanno per voi.

Per saperne di più, entrate in una delle 850 Agenzie Generali. Con noi passerete il millennio tranquillo.

*Rendimenti lordi relativi al periodo 31/08/1998-31/08/1999. Non vi è alcuna garanzia di ottenere uguali rendimenti in futuro. Prima dell'adesione leggere il prospetto informativo.

www.generali.it

GENERALI. DOVE I SOLDI SOLIDI.

CERTI INVESTIMENTI NON SONO FRUTTO DEL CASO.

Caccia al commando che ha ucciso tre portavalori. Non parlano i due pastori accusati di favoreggiamento

Dietro la strage i boss pugliesi latitanti

E in Sardegna fallisce un nuovo rapimento-lampo

Sandro
LECCE

I collegamenti tra la mafia pugliese e i gruppi criminali sardi. Il ruolo dei latitanti della Sacra Corona Unita e quello degli eredi della feroce Sacra Corona Libe-. Le indagini sono complicate, le certezze ancora poche. Una su tutte: ha colpito la malavita pugliese. Ma quale gioco di alleanze non si ancora.

Dopo fermo di due pastori sardi accusati di avere ospitato il commando omicida, le indagini sull'assalto ai portavalori blindati avvenuto con kalashnikov, esplosivo o forse un lanciagranate (tre vigilanti uccisi e tre feriti per rapinare un miliardo 900 milioni) spazia alla ricerca di disegno spieghi il perché di una strage senza precedenti. «Qualche anno fa avremmo avuto immediatamente un quadro chiaro» ammette Cataldo Motta, magistrato della direzione distrettuale antimafia di Lecce «perché le alleanze nella Sacra corona solide, gli equilibri noti. Ora E' tutto in movimento. Ma non fantastichiamo, pensiamo che le armi utilizzate siano una novità. In passato abbiamo sequestrato a esponenti della malavita locale lanciagranate e bazooka provenienti dai Balcani».

In i capi storici della Scu, le attenzioni degli investigatori si concentrano sui latitanti della Scu e sulla nuova organizzazione salentina, la Sacra Corona Libera, che con suo clan di Mesagne (Brindisi) sta impossessandosi dei traffici illeciti e ha alle spalle una storia di rapine. Per il momento gli unici i due uomini fermati non aprono bocca. Gianluigi De Pau Pierluigi Congiu, cugini ventiquattrenni, pastori sardi con uno zio «celebre» (Antonio Balloi, condannato a 28 anni di carcere per il rapimento di Marzio Perrini, nove anni otto mesi per quello di Esteranne Ricca), entrambi originari Villagrande Strisaili, un piccolo comune del nuorese che bene gli assalti ai furgoni portavalori. Tra il '92 e 93, ventotto assalti. Ma l'ultimo, del agosto scorso, somiglia moltissimo a quello sanguinoso avvenuto sulla strada tra San Donato e Copertino lunedì mattina. In otto assaltarono un furgone sparando con kalashnikov pistola e usando esplosivo per fare aprire il portellone. Furono rapinati 130 milioni.

I due pastori dicono di non avere nulla a che fare con la rapina ai furgoni dell'istituto Velialpol di Lecce nonostante che la Alfa 164 utilizzata per la fuga dai rapinatori dopo l'abbandono di una Saab sia stata trovata nella loro masseria di Melendugno e aveva ancora il caldo. Rubata il novembre a Galatina, l'auto era al di là di un cancello chiuso con un lucchetto le cui chiavi in possesso dei pastori. Accanto, un pezzo di un giubbotto antiproiettili. Secondo gli investigatori, i due cugini non hanno solo offerto un garage al commando, ma addirittura un quartiere generale per preparare il colpo. Domani i due verranno interrogati e il giudice deciderà se convalidare il fermo lasciandoli in carcere. Alle indagini lavorano anche gli uomini del Dipartimento dell'amministrazione penitenziaria, che ha inviato a Lecce il generale Ragosa per dare supporto, con le proprie conoscenze, ai magistrati. E ieri si è tenuta una riunione operativa degli inquirenti alla quale ha partecipato il capo della polizia Rino Monaco, ex questore di Lecce. I funerali dei tre vigilanti, Luigi Pulli, Rodolfo Patera e Raffaele Arnesano, si svolgeranno nel pomeriggio a Veglie.

A destra un'immagine dell'assalto di un commando di banditi al furgone che trasportava i valori

Le inchieste e i processi contro la Sacra Corona hanno minato l'organizzazione che adesso cerca di riscattarsi

Queste imprese così eclatanti ci fanno pensare che non siano opera di professionisti Intensificheremo i posti di blocco

Il luogo dove il direttore dell'ufficio postale e la figlia sono stati bloccati dai banditi e tenuti in ostaggio per cinque

Ostaggi per cinque ore

Nuoro, padre e figlia liberati grazie al blitz dei carabinieri

Corrado Grandesso
NUORO

Il bis del sequestro lampo è fallito: i banditi sono stati costretti l'altra notte a liberare direttore delle Poste, preso in ostaggio con la figlia dodicenne in un paesino sardo con l'obiettivo di fargli prelevare i soldi del riscatto dalla cassaforte dell'ufficio. Angelo Brundu, 61 anni, e piccola Agostina Giulia sono rimasti per cinque ore nelle mani di due fuorilegge armati di pistole e mascherati, obbligati alla fuga a mani vuote perchè rischiavano di essere accerchiati dai carabinieri. Un mese fa il «colpo» era invece riuscito con il responsabile di un'agenzia di un istituto di credito altro isolano, costretto a versare 600 milioni «pescati» in banca per ottenere il rilascio della moglie e dei due figli.

E' accaduto a Villagrande Strisaili, poco più di 3500 anime, a 150 chilometri da Cagliari, 60 da Nuoro. Nel giro di poche ore, il Comune dell'Ogliastra - famoso tra i buongustai per la qualità dei suoi prosciutti - è diventato un protagonista assoluto della cronaca nera italiana: dal paese che sorge non lontano dal massiccio del Gennargentu si erano mossi, tempo fa, verso la Puglia, i due giovani arrestati a Lecce per tragico agguato con tre morti due furgoni portavalori.

Il dramma a lieto fine di Angelo Brundu e della figlioletta è iniziato lunedì verso le . «Ci hanno sorpresi mentre rientravamo a casa - ha spiegato il funzionario delle Poste - mi hanno costretto a aprire il garage e a salire a bordo della mia auto, una Delta. Poi ci hanno bendati e portati in aperta campagna. La bambina s'è messa a piangere, loro si sono arrabbiati e urlando mi hanno minacciato: "Falla stare zitta!". Per fortuna sono riuscito a calmarla, altrimenti non so cosa sarebbe successo». Il direttore delle Poste ha spiegato che il piano dei due banditi era quello di tenere la figlia in ostaggio per costringerlo a consegnare tutto il denaro custodito nell'ufficio.

Ma l'allarme lanciato alle forze dell'ordine dalla moglie, Maria Giovanna Staffa, preoccupata per il mancato rientro dei congiunti, ha mandato a monte il rapimento. Intorno all'una e trenta di notte, nelle campagne di Arzana un passato una delle capitali della criminalità sarda), i banditi si sono nascosti tra la vegetazione, consentendo a padre e figlia di risalire sulla Delta di Brundu e di tornare a casa. «Avevano capito - ha ricordato l'ex ostaggio - che il loro piano era andato in fumo ci erano forniti. In quel momento ho avuto davvero paura, *io e la bambina dobbiamo la nostra salvezza a mia moglie*, che ha avvertito tempestivamente polizia e carabinieri della nostra scomparsa», ha concluso Angelo Brundu, che ha rivelato almeno un particolare singolare. Agostina ha implorato i banditi di riportarla a casa: «Devo finire i compiti», diceva.

Padre di altri due ragazzi che frequentano l'università, il funzionario delle Poste era finito altre volte faccia a faccia con rapinatori nel 1995, per esempio, in utilizzato come scudo da una banda che tentava dopo un colpo. Tutti episodi che hanno lasciato traccia profonde nel suo carattere. E lo choc si ripetuto la scorsa notte: Brundu ha deciso di farsi ricoverare in ospedale per sottoporsi ad una serie di controlli e a cure che lo aiutino a superare lo stress.

Gli investigatori hanno elevato un muro di riserbo attorno alle indagini. Pare si siano limitati a definire «due sprovveduti, due balordi di paese» i rapinatori di padre e figlia: nei minuti precedenti il rilascio, avrebbero cercato di strappare un impegno all'uomo perché versasse ugualmente un riscatto.

L'ANALISI DEL VICE CAPO DELLA POLIZIA

«I killer? Mafiosi in difficoltà»

Monaco: cercano soldi per pagare le latitanze

intervista
Giovanni Bianconi
ROMA

Il prefetto Rino Monaco, vicecapo della polizia direttore della Criminalpol, è appena rientrato da Lecce dove il ministro dell'Interno l'aveva inviato subito dopo la strage di Copertino, e oggi sarà di nuovo lì. Sulla strada hanno imboccato le indagini, naturalmente, ha pochissimo dire, ma intanto un'idea se l'è fatta: «Proprio l'inaudita ferocia dimostrata da questi criminali d'assalto ci fa pensare che non siamo di fronte a dei professionisti».

Da che cosa trae questa convinzione?

«Dal fatto che hanno utilizzato dei mezzi assolutamente sproporzionati rispetto all'obiettivo, determinando la morte inutile di tre persone, di fronte a evento tanto drammatico si può utilizzare il termine inutile».

E questo che cosa significa, dal punto di vista investigativo?

«Significa che probabilmente si tratta di elementi della malavita salentina messi difficoltà dalle attività di contrasto, che hanno comunque bisogno di denaro per sovvenzionare i latitanti e aiutare i detenuti, oltre che per affermare il proprio predominio nei confronti degli altri gruppi criminali e riconquistare il controllo del territorio».

Perché si troverebbero in difficoltà?

«Perché negli ultimi tempi le inchieste e i processi hanno inferto dei duri colpi alla Sacra Corona Unita, determinando uno sfaldamento dell'organizzazione e dando via ad una lotta intestina tra coloro che sono rimasti in attività. Oggi la mafia pugliese non ha più il controllo della situazione che poteva vantare un tempo».

Qualcuno che sono in difficoltà anche per via dei successi conseguiti nella lotta al contrabbando.

«Questa può certamente essere una ragione. Alcuni gruppi che da tempo lucravano e vivevano grazie contrabbando dei tabacchi lavorati esteri hanno minore spazio d'azione, e dunque devono rivolgersi ad altre fo arricchimento illecito. In più c'è la situazione grina che è cambiata e, per loro, rappresenta un altro campanello d'allarme».

In che senso è cambiata?

«Nel senso che negli ultimi tempi, con la collaborazione della polizia locale, abbiamo arrestato dodici latitanti italiani che s'erano rifugiati in quella regione e che da lì continuavano a gestire i loro traffici. L'ultimo preso, Erminio Cavalieri di 42 anni, latitante 1996, è elemento di spicco della criminalità brindisina, la gestione denaro frutto delle attività illecite; era una specie di cassiere. E' chiaro che interrotto il suo lavoro significa aver spezzato una catena e bloccato fonte di approvvigionamento. qui la necessità di ricorrere ad altri mezzi, comprese rapine così eclatanti».

Ma non la prima volta che dei rapinatori entrano in azione con mezzi spropositati, come dice lei.

«Infatti, circa un mese fa s'è verificato un episodio analogo nella stessa , e stiamo controllando eventuali connessioni, ma questo è un lavoro d'indagine del quale in questo momento posso parlare. Tuttavia la ferocia non è un'esclusiva della criminalità pugliese meridionale; anche al Nord abbiamo avuto episodi simili, che sono comunque indice di mancanza di professionalità, anche se si tratta di professionalità criminale».

Se questa è l'analisi, che tipo di prevenzione si può mettere in campo per evitare il ripetersi di simili fatti?

«Oggi abbiamo lavorato anche questo punto, cercando di individuare il modo di limitare al massimo il trasporto di denaro valori su strada. E quando non possibile evitarlo, si tenterà di attuare servizi mirati, per esempio creando un reticolo di posti di blocco e controlli al quale si possa sfuggire più difficilmente».

Prefetto Monaco, una strage come quella di Copertino riporta d'attualità l'allarme e la polemica sull'emergenza criminalità. Qual è, a suo giudizio, la situazione?

«Guardi, episodi di questa gravità non possono e sono sottovalutati: si tratta di criminali pericolosissimi che vanno individuati bloccati al più presto ad ogni costo per evitare che continuino su questa strada. Ma come dicevo prima sono anche il sintomo della difficoltà in cui le bande organizzate. Non è detto, infatti, che un'organizzazione silente sia meno pericolosa, anzi... Quando non hanno bisogno di ricorrere a dimostrazioni di forza così eclatanti significa che hanno un controllo totale del territorio e delle attività economiche, lecite e illecite».

A destra il prefetto Rino Monaco, vice capo della polizia

«Il terrore comincia dietro ogni curva»

In viaggio con le guardie giurate: così sfidiamo la morte

Giovanni Palma, delle guardie giurate scampato alla strage

Fulvio Milone
inviato a LECCE

«Non sai che cosa ti aspetta dopo aver svoltato La mano tocca sempre il calcio della pistola»

E' lungo venti chilometri, il viaggio verso la morte. Percorri una via stretta e piena di buche, attraversi un paio di paesini come tanti qui nel Salento, con le basse e bianche circondate da viti e ulivi, e infine imbocchi la statale 476, fra Copertino e San Donato. Ecco: Gigi, Raffaele e Rodolfo sono morti qui, a due passi dal raccordo della superstrada per Lecce. L'asfalto porta i segni delle raffiche dei kalashnikov usati dai banditi, tutt'intorno sono ancora visibili i cerchietti e i numeri tracciati con il gesso da quelli della scientifica nei punti dove sono stati trovati i proiettili: 27, 28, 29... «Non finivano di sparare. Guarda lì, vedi quei pezzi di lamiera e il vetro del lunotto frantumato? Sono i resti dei furgoni quei bastardi hanno assaltato con l'esplosivo». Lo chiameremo Mario, perchè non vuole che si sappia il suo vero nome: «I capi non vogliono, ci hanno detto che solo loro possono parlare i giornalisti». Anche lui è un vigilante della Velialpol, e proprio come i tre colleghi ammazzati l'altro ieri si gioca la vita per un milione e seicentomila al mese a bordo di un furgone portavalori che va su e giù per le strade del Salento.

«Se li conoscevo? Certo, erano miei amici. Non più di una settimana fa siamo stati insieme al ristorante, a Veglie. Una cena alla buona, come si fa tra persone che si conoscono da una vita», racconta Mario, stringe i denti e ingoia una lacrima mentre ingrana la prima e parte con la macchina: «Il furgone no, non possiamo usarlo perché ci vorrebbe l'autorizzazione dei capi». Il viaggio verso la morte di Raffaele Arnesano, Rodolfo Patera e Luigi Pulli è cominciato proprio qui, nel centro Veglie, dov'è la dell'istituto di vigilanza Velialpol, 232 dipendenti specializzati nel trasporto valori e nella sorveglianza di banche e uffici pubblici. Mario accetta di guidarci «perché è giusto che si sappia che razza di lavoro facciamo, sempre con il cuore in gola, le mani che sudano e gli occhi che spiano ogni curva, perché dietro quel casale, oltre quel semaforo potrebbe esserti un'auto in agguato».

Mario prende fiato, tace per un attimo prima di riprendere a parlare come se il desiderio di spiegare, di dire chi erano i suoi tre morti, fosse troppo forte per tenerlo dentro. «Siamo in Puglia, ragazzi, mica in Toscana. Qui c'è la Sacra Corona Unita. Sapete che vuol dire? Quella è gente per cui la vita vale meno di zero, per loro un uomo che ha moglie e figli stanno aspettando a casa può essere schiacciato come uno scarafaggio». La macchina prosegue nel suo viaggio attraverso la campagna. In lontananza si vedono le case di Leverano, macchie bianche che spezzano monotonia del verde degli ulivi. «Da questo momento cominciano curve», Mario.

Per quelli della Velialpol curve sono una brutta faccenda. «Non mai che ti aspetta dopo avere svoltato. In quei anni, stai scherzando i colleghi, diventi improvvisamente serio. Ti passa la voglia di parlare, e la mano tocca il calcio della pistola. Come se le armi e i giubbotti antiproiettili servissero a qualcosa... che la ditta ha ordinato una cinquantina di elmetti resistenti alla pallottole. Ma a che servono tutte queste precauzioni se i rapinatori ti lanciano addosso una granata?». Forse non sarebbe neanche la scorta dei carabinieri, che una decina di giorni fa avevano avuto una soffiata: quelli della Sacra Corona preparavano una rapina, dopo l'altro assalto di quaranta giorni fa. «La notizia era vera e falsa allo stesso tempo - spiega il vigilante -. Vera perché effettivamente i banditi preparavano un colpo, falsa perché la indicata era nella provincia di Brindisi, lontano da qui». Le auto di polizia e carabinieri hanno presidiato per più d'una settimana il Brindisino, mentre i rapinatori si preparavano ad agire vicino a Lecce.

Oltre Copertino, a una manciata di chilometri da San Donato, la macchina imbocca la statale 476. Mario diventa improvvisamente taciturno, gli occhi spiano l'asfalto come a cercare delle tracce che nessuno ha pensato di cancellare. «Ecco, ci siamo», mormora, e indica i segni delle pallottole, i cerchietti e i numeri, i frammenti di parafango piccoli come un pacchetto di sigarette, le schegge di vetro del parabrezza che luccicano sotto il sole. Ed è allora che quest'uomo con la divisa e la pistola comincia a piangere. In silenzio, voltando faccia verso il guard-rail su cui qualcuno ha posato un mazzo di rose. E racconta: «Il collega che quella mattina di turno in sala operativa ha sentito via radio delle voci: «Ci attaccano, ci attaccano». Poi ci sono stati i botti dei fucili a pompa, il crepitio dei mitra e uno strano suono metallico: deng, deng, deng. Erano le pallottole che colpivano la lamiera del furgone». Poi c'è il rumore più spaventoso, quello del silenzio. Il silenzio della morte.

Continua il conto alla rovescia verso il nuovo

2 meno 24.

Millennio, ventiquattro giorni al Duemila

Per tutto l'Ottocento gli inventori cercano invano di perfezionare la bicicletta con ruote di ferro. Quando Dunlop lancia i pneumatici, il successo è immediato

Nel 1909 parte da Milano il primo Giro d'Italia e il ciclismo entra nel cuore dei tifosi e nella letteratura prima ancora che nelle pagine dei giornali

Una bici sola al comando

Un gruppo di ciclisti in una tappa del primo Giro d'Italia, partito da Milano nella notte tra il 12 e il 13 maggio del 1909. La vittoria andò a Luigi Ganna, un muratore di Induno Olona (Varese)

Giorgio Calcagno

CHE cosa ci facessero 20 mila persone, la notte fra il 12 e il 13 maggio 1909, in piazzale Loreto a Milano, molti fra gli stessi abitanti della piazza non riuscivano a capirlo. Era una folla che aveva cominciato a raccogliersi dalle 10 di sera ed era venuta via via infittendosi fino alle 2 del mattino. A quell'ora c'erano già tutti, non potevano perdersi l'avvenimento. Perché alle 2,53 un cronometrista dal nome inglese (la storia lo ricorda, Marloy) avrebbe dato un segnale e 127 uomini in bicicletta sarebbero scattati per la prima tappa del primo Giro d'Italia.

Nessuno, quando un gruppo di coraggiosi aveva deciso di organizzarlo, avrebbe potuto pensare a un successo del genere. La bicicletta era novissima cosa, nel nostro secolo, il secolo era all'inizio. Anche se da Parigi era già partito, nel 1903, il Tour, vinto dal valdostano Louis Garin, di Arvier, e nel 1907 si era corsa la prima Milano-Sanremo, vinta dall'argentino Luciano Mazan, ribattezzato in Francia Petit Breton.

A costruire quell'oggetto, vagheggiato dagli utopisti dell'invenzione, erano impegnati in tanti, per tutto l'Ottocento. Ma ancora negli Anni Ottanta del secolo era considerato un capriccio per pochi eccentrici, costoso e decisamente non pratico. Dopo un massimo di 15-20 chilometri i velocipedisti scendevano affranti, con i muscoli che si torcevano e il soprasella - come oggi usano chiamarlo i pudibondi cronisti televisivi - quasi escoriato. Ci volle il genio di un veterinario scozzese per soccorrere quei poveri umani che si avventuravano sulle due ruote. John Boyd Dunlop vede- suo figlio presentarsi dopo una breve corsa in condizioni pietose per gli urti, le scosse e le cadute sulla ghiaia delle strade. Poiché nel suo lavoro usava guanti di camoscio, Dunlop pensò di usare stesso materiale per imbottire i cerchioni di ferro. E creò, nel 1886, i pneumatici, da riempire di aria pressa con una pompa. Con quelle gomme nasceva il ciclismo.

Fino allora esisteva la concorrenza fra il biciclo, quel buffo arnese con la grande ruota anteriore e la piccolissima posteriore che ci fa sorridere nelle stampe antiche, e il velocipede - la nostra bicicletta - che cerca faticosamente di prendere il sopravvento. Nel 1889 si stabilì un confronto, su cento chilometri, fra Charles Terront, in bicicletta, e Jean Dubois, in biciclo: vinse Terront, vinse la bicicletta; e per il biciclo fu la fine.

All'inizio del Novecento la bicicletta in Italia era un oggetto appetito da pochi giovani, guardato con sospetto dagli altri, difficile da comperare per tutti. Una Bianchi, come confessò Eberardo Pavesi a Gianni Brera, costava 130 lire, una Raleigh duecento. Un patrimonio, nella povera Italia di allora. E lui aveva un soldo. Per potersene procurare una, e diventare corridore, ci mise anni. Ma al primo Giro d'Italia, ci sarebbe stato anche lui; senza che quasi nessuno, nella stampa, se ne accorgesse.

Anche oggi ci può sembrare strano, prima che nelle pagine dei giornali, la bicicletta entrò nei libri di letteratura. Guido Gozzano non sapeva chi fossero quei personaggi che spingevano sui pedali i tubolari a tracolla. Sapeva benissimo come si chiamava quella ragazza che, prima del 1907, aveva visto scendere da un pendio vicino ad Agliè, fermarsi un poco per salutare un'amica del posto e andarsene: «Graziella è lungi. Vola vola la bicicletta», scrisse nelle «Due strade», una fra le più belle poesie del «Congedo». Lo aveva preceduto Giovanni Pascoli che aveva intitolato «La bicicletta» dei «Canti di Castelvecchio», ritmato dal campanello del ciclista, «dlin... dlin...». E tutti e due erano stati battuti sul tempo da Lorenzo Stecchetti, che nel 1903 aveva dedicato a una donna il suo «Pedalando»: «ed io rimo per le queste parole/ in bicicletta, respirando il sole».

Nessuno sport avrebbe eccitato la fantasia di tanti scrittori come il ciclismo. Quei 127 che partirono da Milano nel 1909 sollecitarono le avanguardie di un esercito che si sarebbe ingrossato anno per anno e le firme di più alto blasone furono contese dai giornali, strappate alla prosa d'arte per essere impegnate nella cronaca della tappa. In quel primo Giro, al seguito, c'erano in tutto otto auto, una sola delle quali destinata ai giornalisti. Ma i grandi quotidiani, che non avevano pensato di mandare inviati, furono costretti ad allargare lo spazio nelle pagine per ospitare tutte le notizie ricevute ora per ora, via telegrafo. Quando la prima tappa arrivò a Bologna, dopo 397 chilometri che i primi avevano percorso in 14 ore e 6 minuti, e di media, la «Gazzetta del Popolo» chiuse il servizio in tarda serata con una d'agenzia: «La classificazione ufficiale non fecesi ancora. Con l'arrivo dei corridori. Il traguardo è aperto sino all'una». I primi erano arrivati alle cinque.

Quei fachiri per strada sconnesse, molti con lo zaino a spalle, su biciclette che non conoscevano ancora il cambio; e quando foravano una gomma (Dunlop non poteva aver previsto tutto) dovevano cambiarsela da soli. Arrivarono a Milano in 49, più un attacchino di manifesti quarantaseienne, Nanni di Bologna, padre di quattro figli, il più disperato dei disperati. Dopo aver fatto tutto il Giro da negli annali della corsa perché l'aveva finita fuori tempo massimo.

Vinse Luigi Ganna, un ex muratore di Induno Olona, che scoperto la propria forza sui pedali compiendo ogni giorno cento chilometri per andare e tornare dal lavoro in bicicletta. Le fotografie lo mostrano arrancare su per una salita con la giacca, i pantaloni sotto il ginocchio, l'occhio puntato ai ciottoli della strada, a evitare i chiodi. Quando arrivò all'Arena di Milano accorse Armando Cougnet, cronista della «Gazzetta dello Sport», per chiedergli le prime impressioni. «Am brusa tant el cul», furono le memorabili parole del vincitore.

Il ciclismo sarebbe cambiato molto, da allora. I corridori avrebbero avuto biciclette progressivamente più leggere, su strade progressivamente più scorrevoli. Ma molti, oggi, scendendo di sella dopo una tappa, direbbero - se non lo sconsigliassero le buone maniere, apprese nel frattempo - la stessa frase di Ganna. Per tutto il Novecento lo sforzo dell'uomo due ruote, che pedala su salite micidiali, sotto la pioggia, la neve, senza lamentarsi mai, ha richiamato sulle strade le folle di quanti vorrebbero in qualche modo, imitarlo.

Lo sport della bicicletta non è soltanto la rivalità fra Binda e Guerra, che divise l'Italia degli Anni Trenta, o quella fra Coppi e Bartali, che ha posto l'una contro l'altra due metà del Paese, fra i Quaranta e i Cinquanta. Il ciclismo è la passione del ragazzo che vuole cimentarsi sulle strade come loro, dell'anziano che deve dimostrare la resistenza al di là degli anni; sempre maggior frequenza, donna che si lascia distanziare dai suoi compagni. Basta salire su una delle nostre montagne, durante una tappa del Giro o del Tour, per assistere allo spettacolo impressionante ciclisti, che si impegnano sulle stesse salite dei grandi. Tutto quello che la corsa potrà loro offrire sarà un passaggio breve, che non sempre consentirà di identificare i loro beniamini; raramente saranno premiati da una fuga di Pantani, da uno scatto di Ivan Gotti, che stacca Pavel Tonkov. Ma loro vogliono guadagnarselo, quel passaggio: essere, un poco, protagonisti. Nello zainetto hanno le banane e gli zuccheri come i pioni, devono nutrirsi allo modo.

Il ciclismo, dagli Anni Sessanta, ha visto diminuire lo spazio nelle pagine sportive; ne ha guadagnato tanto di nuovo sulle strade, dove oggi, nella sola Italia, circolano oltre venti milioni di biciclette. Sono tornate nelle vie di città, dove non inquinano, trovano facile parcheggio; negli itinerari del weekend, dove l'appassionato va a cercare respiro; sui sentieri di montagna, dove il fuoristrada si arresta, la mountain-bike continua a salire. «E ahi rinnovate biciclette all'alba!/ Ahi fughe con le alii», come scriveva Giorgio Caproni nel 1946, per salutare il ritorno alla vita dopo il buio della guerra.

I 1900/2000 UNA GENERAZIONE AL GIORNO

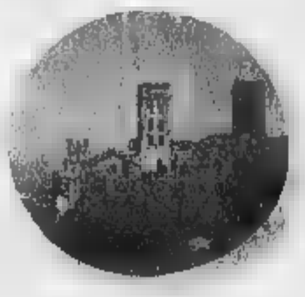

ESULI PER LEGGE

Intere generazioni di uomini, intorno al 1200, erano condannate a vagabondare perché nessuna città voleva ospitarle.

«Qual è il tuo nome, straniero?», chiedeva il guardiano

«Jean-Luc di Nantes», rispondeva, ad esempio, il pellegrino

«Cosa vuoi?»

«Entrare nella vostra città»

«Per quale motivo vuoi entrare in questa città?»

«Innanzitutto perché fuggo dalla mia, dove ormai non ho più molti amici, e poi per lavorare»

«Che lavoro sai fare?»

«Sono stato a servizio di un grande proprietario di terre, e per lui svolgevo qualsiasi tipo di servizio: portavo a pascolare gli armenti, raccoglievo la frutta, aiutavo i contadini nel raccolto. Ho buona volontà, guarda le mie mani. Sono le mani di chi è abituato alla terra e non ha paura di sporcarsi»

«Qual è il nome di tuo padre?»

«Ignoro chi sia. Mia madre si chiamava Marie, nata e vissuta in un paesino vicino Nantes»

«Sono spiacente, ma non posso concederti d'entrare»

«Perché?»

«Primo perché, a quanto mi dici, sei un transfuga; secondo, perché non sai chi è tuo padre. La tua presenza infrange due volte il codice della città. Allontanati, due volte sgradito. Rivolgiti altrove»

Questi - stando ai resoconti delle cronache del tempo - i dialoghi che si svolgevano, ogni giorno, alle porte della città di Lille, nel 1210, dove i «bastardi e i transfughi» potevano entrare. Per legge.

A cura di Francesca Sforza

PERSONAGGI

I BERSAGLIERI

I primi nuclei di bersaglieri ciclisti nacquero nel 1901, dopo una lunga sperimentazione tecnica. L'introduzione della bicicletta fu proposta dal capitano Luigi Natali, che intendeva dare ai bersaglieri una maggiore mobilità operativa. Già nel 1910 ogni reggimento aveva il proprio battaglione ciclisti: erano truppe di intervento rapido, destinate a missioni esplorative e incursioni veloci. Chiamato affettuosamente «carlotta», la bicicletta dei bersaglieri era pieghevole per poter essere presa sulle spalle durante gli assalti, aveva le gomme piene e portava una sulla canna. Il corpo dei bersaglieri ciclisti, legato al mito di Enrico Toti, amato dalla popolazione; Gabriele D'Annunzio vi dedicò non proprio immortali: «La mia ruota in ogni raggio/ è temprata dal coraggio/ e sul cerchio in piedi splende/ la fortuna bende».

L'INVENZIONE

LO ZIP

«Oggetto superbamente erotico», come è stata definita, la lampo ha rivoluzionato la moda. Secondo Robert Friedel, autore del libro «Zipper», nel 1896 una certa signora di Chicago, Whitcomb L. Judson, stufa di allacciare bottoni, chiede al marito di risolverle il problema. Lui provvede brevettando un aggeggio chiamato «chiusura di sicurezza separabile». Altre fonti indicano nel 1893 la data del brevetto e nel 1913 l'anno in cui lo svedese Gideon Sundback comincia la produzione. La prima applicazione pratica in grande scala è sulle tute della Marina americana (1917). Negli Anni Trenta lo zip si impone in Italia con il nome di lampo e sostituisce i bottoni per la chiusura di gonne, abiti, giacche, pantaloni e pellicce. La Chiesa rimane invece fedele ai bottoni: forse un presagio del significato simbolico che questo oggetto avrebbe assunto.

IL CIBO

LA

Nel secolo doping e della chimica applicato allo sport, la banana è stata e rimane un integratore eccezionale. Nutriente, di facile assimilazione, ricca di sali minerali e in particolare di potassio e magnesio (fondamentali nei meccanismi di produzione di energia), è un alimento ideale per ciclisti, fondisti, podisti e in genere per tutti gli sportivi sottoposti a sforzi prolungati. Integrando la sostanza perse con la sudorazione, ha la proprietà di prevenire l'insorgere dei crampi. Anche oggi la banana fa concorrenza agli integratori in polvere e compresse, che non in grado di sostituire del tutto frutta e verdura. E per chi è a dieta? Una banana di dimensioni pesa 180 grammi e apporta centinaio di calorie (l'equivalente di due quadretti di cioccolato), ma sazia molto di più. Alla maggior parte dei consumatori piace un po' acerba, anche matura è meglio digeribile.

L'OGGETTO

IL SEGGIOLINO

L'adulto pedala e il bambino sta comodamente seduto sul seggiolino,
forse un po' spaventato nel vedersi la città sfilare intorno. Il mondo dei fumetti
ci rimanda l'immagine di Ripresa, il più giovane dei Peanuts, trasportato in mezza
al traffico da una madre spericolata. Nella realtà,
il seggiolino è un accessorio
che soltanto negli ultimi anni ha cominciato a diffondersi. Più che per la città,
è indicato per gite domenicali in campagna o su strade poco trafficate.
I modelli moderni sono dotati di appoggiapiedi regolabili, cinture di sicurezza
e attacchi omologati. Possono fissati al manubrio sia al portapacchi
posteriore e reggono un peso tra i 15 e i 25 chili, a seconda delle marche
(il sellino posteriore può caricato di più).
I prezzi oscillano tra le 50 e le 100 mila lire.

a cura di Stefano Mancini

Incontro al Quirinale con i rappresentanti degli studenti delle scuole medie

Ciampi: sta ai giovani sconfiggere la droga

ROMA

La droga è una scorciatoia: dai problemi bisogna [illegible] facendo appello alle proprie forze. E' il messaggio che il presidente della Repubblica, Carlo Azeglio Ciampi, ha trasmesso ai rappresentanti degli studenti di scuola media superiore che, ieri, [illegible] hanno fatto visita al Quirinale. [illegible] incontro che il mi[illegible] della Pubblica Istruzione, Luigi Berlinguer, ha definito «glorioso e solenne».

E[illegible] cercate l'ausilio delle droghe - ha detto il presidente - per [illegible] sentire quell'angoscia, quell'ansia, che è bene ch[illegible] ognuno senta, perché è così che si matura». E' inevitabile, ha continuato, provare [illegible] momenti di debolezza: «Ci sono a tutte le età: si provano queste cose quando i problemi sono vissuti intensamente». Così come ci saranno, in tutta la vita, decisioni difficili da prendere, [illegible] anche alla mia età».

La scuola, ha sottolineato, ha il dovere di mettere in guardia i giovani, di far sapere a quali pericoli [illegible] incontro, «ma la difesa maggiore sta in voi, non dovete avere debolezze. Le vie facili che vi può a volte suscitare il desiderio di avvicinarvi a certi prodotti sapete che sono le vie peggiori, non sono soluzioni. La risposta principale dovete darla voi, richiamando il vostro senso di responsabilità, dicendo: questi problemi li risolvo dentro di me, con le mie forze. E voi avete già l'età per gestirvi [illegible] soli». Le aspettative [illegible] mia si prolungano sempre di più, ma «chi cade nella trappola della droga - ha ammonito -, deve sapere che [illegible] a rischio decenni della propria esistenza».

Un chiaro invito, dunque, a prendere e tenere in pugno la propria vita, senza delegare ad altri il compito di gestirla. Nei confronti della droga, come in quelli della politica, intesa in senso lato. «E' preoccupante - ha spiegato il presidente - l'aumento della tendenza all'astensionismo». Una rinuncia, per Ciampi, non solo alla vita politica, ma anche a quella di una collettività di cui si fa parte.

Poi, insistendo sull'importanza di acquistare una coscienza civile, ha proseguito: «Noi siamo singoli, [illegible] singoli che vivono nella società. Ognuno decide[illegible] se partecipare alla vita politica direttamente, [illegible] solo con il diritto [illegible] voto [illegible] con poco più». Calorosa la risposta dei ragazzi e l'incontro ha avuto, così, momenti di grande intensità. [d. dan.]

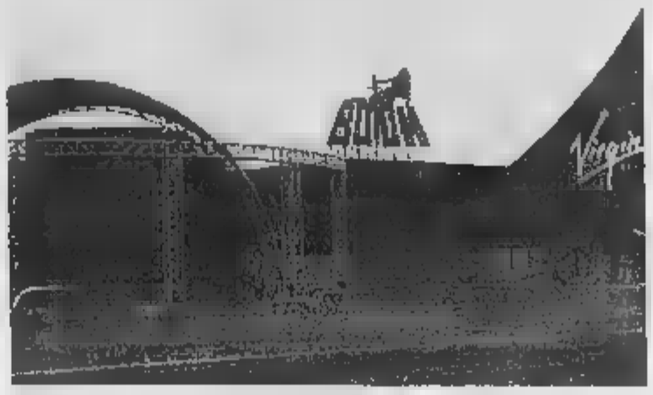

Allarme ecstasy: la discoteca «Boom» dove il morto Guido Maran

Bollino blu contro l'ecstasy

Accordo tra governo e discoteche «Così scoraggeremo i rave party»

Francesco Grignetti

ROMA

Gestori di discoteche e governo uniti nella lotta all'ecstasy. E sarà guerra vera: i «discotecari» varcheranno le porte, finora gelosamente chiuse, dei comitati provinciali per l'ordine e la [illegible] Lì dialogheranno con prefetti, questori, colonnelli dei carabinieri e anche sindaci. [illegible] quelle riunioni partirà una campagna contro i «rave» illegali e gli spacciatori di droghe sintetiche. «Quanto prima sarà diramata una direttiva ai prefetti perché a livello locale si attivino», annuncia il ministro dell'Interno, Rosa Russo Jervolino.

L'inedita alleanza [illegible] poliziotti e gestori di discoteche è [illegible] dei punti più innovativi di un Protocollo d'intesa che il governo - erano presenti le tre ministre Livia Turco (Affari Sociali), Rosy Bindi (Sanità) e Rosa Russo Jervolino (Interno) - ha firmato ieri con il Silb, il sindacato che rappresenta circa [illegible] mila discoteche italiane. Sono previsti corsi [illegible] formazione sanitaria e d'informazione sulle droghe per gli operatori delle discoteche, ma anche defiscalizzazione dei concerti a inizio serata, orario [illegible] geneo di chiusura delle discoteche «per evitare il fenomeno del nomadismo notturno», primo intervento sanitario, riduzione dell'impatto [illegible] stico e ambientale. I gestori, da parte loro, si impegnano a seguire una politica dei prezzi per incentivare l'uso di bevande non alcoliche e refrigeranti (è ormai assodato che uno dei pericoli dell'ecstasy è l'innalzamento artificiale della temperatura corporea).

Alla fine, tra [illegible] discoteche che si adegueranno al Protocollo d'intesa nascerà un Albo dei locali di qualità, con marchio Silb [illegible] presidenza del Consiglio dei ministri. Il bollino blu segnerà la differenza tra chi beneficia degli incentivi governativi e s'impegna [illegible] gestire un luogo sicuro [illegible] chi si disinteressa della salute dei propri clienti.

Alla grande alleanza contro l'ecstasy, però, mancano all'appello i cantanti da Ligabue [illegible] Jovanotti, a tanti altri. I loro nomi erano stati evocati dal governo qualche settimana fa [illegible] alleati migliori per intervenire sui giovani. Ma poi si sono sfilati [illegible] a [illegible] «Il [illegible] era un atto [illegible] umiltà - spiega Livia Turco perché ci rendiamo conto di quanto sia difficile parlare ai giovani. Lo Stato non può svolgere un'azione paternalistica. Per questo abbiamo pensato [illegible] chi ha un rapporto diretto [illegible] i giovani. Non necessariamente devono essere i grandi nomi. Ben vengano, [illegible] vogliono darci una mano. Ma non ci sono solo loro. Ci sono i deejay delle discoteche, gli istruttori delle polisportive, anche i parroci. Tutta gente che ha [illegible] rapporto splendido con i ragazzi. Ma lascio aperta [illegible] domanda: non [illegible] ritiene che contro le droghe tutti debbano fare la loro parte?».

Da parte dei gestori [illegible] discoteche, parla Giancarlo Barisio, presidente del Silb: «Oltre che lotta a una piaga sociale, è importante per le nostre aziende questo Albo di qualità delle discoteche». Ma Lamberto Cantoni, del Silb, non è ottimista: «Dobbiamo ricominciare tutto daccapo. Eccetto [illegible] o 30 discoteche di tendenza, la nostra clientela soffre [illegible] saturazione. Non sanno fare [illegible] del divertimento. Non sanno più interpretare il luogo di divertimento».

Sì del Papa alle dimissioni per limiti di età

Se ne va don Riboldi vescovo anticamorra

«Ma resto ad Acerra per difendere i deboli» Una missione cominciata nel '68 nel Belice

Enzo La Penna

[illegible]

Dalle macerie del Belice alle terre di camorra. Nelle carceri [illegible] dialogare con i terroristi, oppure accanto ai disoccupati in lotta, [illegible] alle famiglie dei sequestrati, offrendosi come ostaggio.

Per don Antonio Riboldi quella di prete di f[illegible]tier[illegible] non appare affatto una definizione abusata, se si percor[illegible] a ritroso gli ultimi trent'anni di sacerdozio. Da ieri il vescovo di Acerra, che a gennaio prossimo compirà 77 anni, è in «pensione»: il Papa ha infatti accettato la richiesta di dimissioni per raggiunti limiti di età presentata due anni fa.

Nato a Triuggio, nel Milanese, don Riboldi, religioso rosminiano, [illegible] ordinato sacerdote nel 1951. Nel 1968 è arciprete a Gibellina quando il terremoto porta morte e distruzione nella valle del Belice.

Don Riboldi diventa presto il simbolo della protesta scendendo a fianco di quanti chiedono casa e lavoro. Dieci anni più tardi viene promosso vescovo e inviato ad Acerra, terra segnata dalla mancanza di lavoro e da una criminalità che detta legge. Il suo impegno [illegible] si limita ai problemi della propria diocesi, ma si estende a temi scottanti. Come nell'estate '89 quando si offre come mediatore per la liberazione di Cesare Casella, prigioniero in Aspromonte, o come l'anno successivo allorché si propone addirittura [illegible] ostaggio per far rilasciare Dino Albanese, figlio di un imprenditore pugliese. Le sue iniziative danno spunto sempre a riflessioni [illegible] dibattiti, talvolta a polemiche. Nel 1984 si reca nel carcere di Alessandria dove incontra Marco Donat-Cattin e altri dissociati della lotta armata.

Monsignor Antonio Riboldi

Don Riboldi non andrà via da Acerra: resterà qui per difendere «chi - spiega - non [illegible] avuto voce per difendersi. Ho scoperto di appartenere all'Italia tutta intera, [illegible] il [illegible] d'Italia. La cosa che mi ha meravigliato di più è stata di trovare in tutti coloro che mi hanno telefonato, da Bergamo alla Sicilia, una specie [illegible] smarrimento e poi una domanda: adesso come facciamo senza di lei?».

Se lo chiede anche la gente di Acerra....

«Almeno un altro anno resterò qui. stiamo ristrutturando un convento per il Giubileo e lo stiamo trasformando in un albergo per i pellegrini. Insomma, resterò ad Acerra fino a quando sarò in grado di essere una speranza».

Quali tra le tante iniziative ricorda [illegible]n maggiore soddisfazione?

«Una marcia contro la camorra a Ottaviano: erano gli Anni 80 e c'era Raffaele Cutolo. Ebbene, marciarono con noi 5000 giovani. E ricordo anche quando la mia chiesa disse no ai camorristi che volevano organizzare una festa ins[illegible] [illegible] noi per ottenere prestigio».

Ci sono stato anche polemiche, soprattutto per le visite ai carcere ai terroristi....

«Ero di casa nei penitenziari, i dissociati li ho incontrati tutti. Mi vengono in mente le parole di uno di loro che poi è diventato mio amico: vorrei avere avuto la sua fede, avrei impegnato la mia vita [illegible] altre cose. Mi [illegible] trovato poi spesso contro gran parte dell'opinione pubblica. Ero amareggiato e mi sono chiesto se dovevo continuare o fermarmi. Qualcuno pensava che i terroristi non si sarebbero dovuti redimere».

Che cosa lascia in eredità don Riboldi?

«Una grande speranza, quella che ha trascinato la mia chiesa e l'ottimismo. Rispetto a venti anni fa molto è cambiato nella testa della gente del Sud. Per esempio, si sta creando la mentalità di cercare lavoro con le proprie mani e non aspettare l'assistenzialismo»

Ha incassato anche qualche sconfitta, come il caso di Antonio Equabile, il baby-rapinatore che adottò per sottrarlo al crimine, vero?

«Non mi sono rassegnato, lo terrò sempre d'occhio e questo Antonio lo sa. E poi da Acerra e dal Sud non vado via».

Denuncia ad Ancona

Bambini legati alla sedia dalla maestra

ANCONA. Legati alla sedia con nastro adesivo da pacchi dalla maestra: è successo a 2 scolari della materna Montessori di Ancona immobilizzati per più volte col sistema del nastro adesivo. Un'imbracatura che lasciava libere braccia e gambe ma che impediva ai bimbi di alzarsi dal proprio posto. Il racconto fatto a casa da uno dei piccoli ha indotto i genitori a una verifica con la maestra, che ha ammesso le circostanze sostenendo di aver legato i bambini per favorire il loro concentrazione. Una versione che i genitori del bambino (ritirato dall'istituto) hanno esposto al direttore del circolo didattico da cui la scuola dipende, il quale ha ascoltato la maestra ricevendo conferma del fatto, ha sentito altre persone in grado di fornire ulteriori elementi. La classe è seguita da due insegnanti ma nel periodo in cui gli episodi sono avvenuti [illegible] in servizio unicamente la maestra sotto[illegible]. Solo dopo questi adempimenti è stato contestato per iscritto l'addebito all'insegnante, che ha 10 giorni [illegible] tempo per controdedurre. [Ansa]

Finito all'ospedale per forti dolori intestinali aveva rifiutato il ricovero, ieri mattina il malore a casa

Muore dopo il pranzo, si sospetta la salmonella

Valenza: intossicato con altri 125 amici in un'azienda agrituristica

Antonella Mariotti

ALESSANDRIA

Domenica era a quel pranzo, insieme ad altre 126 persone dalle quali almeno un centinaio sono stati ricoverate per intossicazione alimentare. Ieri mattina Filippo Causa, [illegible] anni, è morto. Come quasi tutti gli altri, finiti in ospedale, aveva accusato disturbi intestinali, ma aveva rifiutato di farsi ricoverare. Poi un malore più intenso nelle prime ore di ieri: ha chiamato la moglie. Quando è arrivato il medico di famiglia l'uomo era già spirato. Vittima dell'intossicazione? «Non si può ancora dire nulla sul rapporto causa effetto» dice il maresciallo Vincenzo Di Tullio, del Nucleo antisofisticazione dei carabinieri. A questo punto sarà l'autopsia a stabilire le cause della morte: nel referto non è stato indicato nulla.

«Eravamo tutti assieme a quella festa maledetta - racconta un parente di Filippo Causa - credevamo fosse una giornata di gioia, invece si è risolta in tragedia. Ieri mattina, la moglie di Filippo ha cercato anche me per avere aiuto, ma io non c'ero perché ero andato dal dottore: mi sono sentito molto male».

Tutto s'inizia domenica [illegible] tradizionale festa del quartiere Fogliabella di Valenza, tutti i partecipanti partono verso le 11 del mattino, chi in pullman chi in auto. Devono raggiungere l'agriturismo «La Palazzina» tra le colline di Quargnento, un paese a pochi chilometri da Alessandria. Qualcuno dei 127 è già stato in quel ristorante, si è trovato bene, e forse proprio da questo è nata l'idea tornarci per festeggiare. Il pranzo s'inizia poco prima dell'una, con piatti della cucina piemontese tra cui agnolotti e tagliatelle ai funghi, dolce alla panna, caffè. Tutto bene nel pomeriggio. Verso sera iniziano le chiamate al 118: ottanta persone vengono soccorse tra la notte di domenica e lunedì, circa la metà viene ricoverata per accertamenti. Altre hanno chiesto l'intervento del medico ancora ieri in giornata. Sino a l'altro ieri i medici parlavano di gastroenterite acuta, all'ospedale di Alessandria ieri in giornata è sospettava una tossinfezione da salmonella. Almeno [illegible] sono [illegible] ricoverati all'ospedale «Mauriziano» di Valenza.

«Stiamo studiando le coprocolture - ha spiegato ieri il dottor Enrico Leccardi, primario del reparto di Medicina - domani saremo in grado [illegible] dare il responso». Sarebbe escluso l'avvelenamento da funghi: «Il forte rialzo termico indica un fatto infiammatorio - aggiunge Leccardi - che può essere stato indotto solo da microrganismi, quindi un'origine batteriologica. Arriveremo comunque, a stabilirlo con certezza».

I primi a intervenire [illegible] stati i Nas. «Le condizioni dei locali dove venivano preparati i cibi erano molto precarie - ha sottolineato il maresciallo Di Tullio - spesso gli agricoltori si improvvisano ristoratori, devono decidere da che parte stare». L'ufficio d'Igiene e il servizio veterinario dell'Azienda sanitaria locale stanno eseguendo accertamenti a campionature degli alimenti sotto sequestro, ieri erano ancora tre le auto dell'Asl nel cortile de «La Palazzina».

«Non sappiamo come sia potuto accadere, abbiamo preparato i piatti come sempre e adesso siamo angosciati da quanto è successo, non abbiamo mai avuto problemi, sono anni che lavoriamo». Gabriele Ponzano, il titolare dell'agriturismo, è sconvolto: «Adesso [illegible] possiamo far altro che aspettare gli accertamenti di laboratorio».

CATANIA

Il prete chiedeva il «pizzo» agli insegnanti

CATANIA. Sulla carta guadagnavano lo stipendio di un insegnante elementare. Ma [illegible] milione e 700 mila lire che ogni mese [illegible] indicato sulla busta paga, in realtà ricevevano 400 mila lire. Il resto, [illegible] l'80% dei contributi versati dalla Regione alla scuola elementare parificata Nuova Umanità di Adrano, finiva nei conti correnti di padre Giuseppe Calambrogio, 60 anni, parroco della chiesa di Santa Lucia o, hanno accertato i carabinieri, di fatto proprietario della scuola. Padre Calambrogio è stato arrestato. Con lui sono finiti [illegible] arresti domiciliari due strette collaboratrici, Maria Brancato, 39 anni, presidente della cooperativa, e una socia, Barbara Liggieri, di [illegible] anni. I tre sono accusati di estorsione, minacce, malversazione nei confronti dello Stato, truffa aggravata. Sui conti di padre Calambrogio, sacerdote stimato negli ambienti della Curia catanese, i carabinieri hanno trovato un miliardo e 300 milioni, tra contanti, titoli e fondi assicurativi. Stando all'indagine si tratta del denaro della scuola, contributi degli enti locali, le rette versate dai genitori degli alunni, gli stipendi dei docenti. [f. a.]

Londra, i biglietti introvabili da giorni. Il rappresentante della famiglia dello stilista: impossibile tenere tutta la collezione

Tutto esaurito per i Picasso di Versace

In meno di un'ora battuti 34 miliardi all'asta di Sotheby's

Fabio Galvano

corrispondente da LONDRA

E' stata un'asta multimiliardaria, nel nome di Pablo Picasso e di Gianni Versace. Da Sotheby's, nel[illegible] scenario e con la coreografia delle occasioni di grido - ingresso solo con biglietti ormai introvabili negli ultimi giorni, una batteria di telefoni per raccogliere offerte da tutto il mondo - i 25 Picasso raccolti dallo stilista (cinque dipinti a olio e 20 opere [illegible] carta) non hanno sfondato primati ma hanno toccato quotazioni da capogiro. In meno di un'ora il battitore ha raggiunto con 23 colpi della sua mazza (solo due disegni sono andati invenduti) un totale di quasi 11 milioni di sterline (circa 34 miliardi di lire), con una punta di poco più di 11 miliardi per quell'affettuoso ritratto della figlia Maya, «Fillette au bateau», dipinto nel 1938.

E' stata una serata fortunata; e poco dopo anche il celebre «Bouilloire et fruits», [illegible] natura morta di Paul Cézanne rubata 21 anni fa nel Maine e ritrovata di recente grazie a un data-base informatico, è [illegible] battuta per una cifra da capogiro, circa 33 miliardi, mentre per un disegno a inchiostro e matita di Van Gogh si sono toccati i 16 miliardi. Ma il tono della serata, dettato dalla solita eterogenea [illegible] miscela di signore eleganti e mercanti d'arte affannati sui telefonini, era nel nome di Picasso e Versace. «Due milioni, due e due, [illegible] e quattro...», la vertigine di quelli che [illegible] lire [illegible] miliardi [illegible] s'arrestava. E se la «Femme assise sur une chaise», il celebre ritratto [illegible] Dora Maar al confine fra naturalismo e astrazione, non ha toccato che la metà delle previsioni (3 milioni di sterline e non 6), nel complesso tanto i dipinti quanto i disegni e soprattutto lo splendido pastello «Nus sur la plage» (3 miliardi tondi) hanno superato con facilità le quotazioni del catalogo.

Perchè la vendita? «Non per motivi finanziari», insisteva Lou Colasuonno, il rappresentante americano della famiglia Versace: «Si trattava soprattutto di razionalizzare [illegible] sua ricca collezione, perché non ha [illegible]o tenere tutto». E perché Picasso? Ovvio: «Perché lo giustificava la situazione del mercato mondiale». Disegni da 600 milioni, schizzi formato cartolina da 300. E poi si dice il fascino di un nome; anzi, di due nomi.

Quella di Versace per Picasso non era stata una passione improvvisa, ma maturata negli anni; anche se gli acquisti più importanti risalgono all'ultimo periodo: dalla collezione PaceWildenstein di New York e addirittura a un'asta londinese di Sotheby's svoltasi nel giugno '96, appena un anno prima [illegible] morte. Composta com'è da opere che ricalcano l'intera carriera [illegible] dell'artista, dai periodi Blu e Rosa al cubismo, al neoclassico, al surrealismo, hanno spinto gli specialisti di Sotheby's a parlare di «visione e acume» (ma a tacere, educatamente, un certo bernoccolo per gli affari).

E' quella una costante, si scopre ripercorrendo l'esistenza «privata» dello stilista, presente anche nei [illegible] rapporti [illegible] gli artisti contemporanei a lui legati: Roy Lichtenstein, Andy Warhol, Jim Dine e Julian Schnabel. E' stato proprio Schnabel a scrivere [illegible] Versace: «Gianni non [illegible] persona da abbracciare l'arte casualmente. Non [illegible] tipo da comperare l'opera di un artista soltanto per dire che ne aveva una. Andava ben oltre: abbracciava totalmente, così come abbracciava la vita. Sapeva che l'arte era un mezzo per comunicare attraverso il tempo, un modo di rendere qualcosa reale, un qualcosa che sarebbe sempre lì, al di là delle parole». Come i 34 miliardi.

Due dei dipinti di Picasso finiti all'asta da «Sotheby's». Facevano parte della collezione appartenuta allo stilista Gianni Versace

(segue da pagina 6)

E' mancata all'affetto dei suoi cari

Catterina Tamagno ved. Cullati

Lo annunciano le figlie Silvana con Gianmaria Luca e Roberta, Gianfranca con Ermo e parenti tutti. Funerali a Magnano Biellese giovedì 9 dicembre ore 15 partendo da Torino, via Santena ore 13.30. Non fiori ma opera di bene

Biella, 7 dicembre 1999

Cuor buono e occhi azzurri ha ritrovato il suo Enrico

Mercede Pozzo vedova Bodini

Lo annunciano i figli Franco con Adriana, Rosanna con Piergiorgio, Elisabetta, Riccardo. Funerali giovedì 9 dicembre ore 11.45 parrocchia San Ermenegildo corso Telesio 98. Eventuali offerte alla Fondazione Faro

Torino, 6 dicembre 1999
O.F. Antares To. Tel. 011/77.90.163

[illegible] **Lagna ved. Torta**

Elvira e Renato Mastore partecipano al dolore dell'amico Roberto.

Rivalpresso Cheni, 7 dicembre 1999

E' mancata

Antonietta Lagna ved. Torta

L'annunciano il figlio Roberto con Annamaria e nipoti Valentina e Gianluigi. Funerali in Palermo, venerdì 10 dicembre ore 10 chiesa parrocchiale.

Palermo, 7 [illegible] 1999

Improvvisamente è mancato

rag. Ettore Tarabra
di anni 87

Ne danno il triste annuncio i nipoti Annamaria, Franca e Francesco. Funerale giovedì 9 alle ore 10 Parrocchia Maria Madre della Misericordia, via Gorizia

Torino, 6 dicembre 1999

Gli ex alunni della maturità 1952
Luca Bertero
Luca Bottega
Francesco Calosso
Marcello Colombo
Antonella Cuni
Riccardo Destefanis
Stefano Pavarchi
Alessandro Pescara
Enrico Podio
Fabrizio Rossini
commossi ricordano il

prof. [illegible] Calosso

Torino, 7 dicembre 1999

Ha raggiunto la sua cara Virginia

Francesco Vergnano

Lo annunciano con dolore e rimpianto Mirella con Riccardo e Paolo, Laura con Paolo, Alberto e Riccardo, parenti ed amici tutti. I funerali avranno luogo [illegible] 10 [illegible] ore 14.30 presso la parrocchia di Fiano. La [illegible] è partecipazione e ringraziamento

Torino, 8 dicembre 1999
O.F. Corso Siti Tel. 011/43.66.931

Francesco e Ornella partecipano con affetto [illegible] Mirella e famiglia.

ANNIVERSARI

1994 9 DICEMBRE [illegible]

Aldo Cuniberti

Sempre [illegible]

Ma l'allarme non arresta la corsa frenetica al regalo: si prevede una spesa di 1700 miliardi

«Meno giocattoli [redacted]»

Gli psicologi: bimbi più creativi

Gabriele Beccaria

ROMA

Diciassette frenetici giorni a Natale e due ricercatori tedeschi raccontano il loro sadico esperimento: ottenuta l'approvazione di un asilo di Monaco, l'hanno ripulito dei giocattoli che riempivano le stanze, costringendo i piccoli ospiti a passare il tempo con il poco che restava: sedie, tavoli, cartoni, penne, scatole vuote. Il primo giorno pianti e singhiozzi, il secondo musi lunghi, il terzo improvviso risveglio dell'iniziativa personale. Al terzo mese, e al termine del test, il gruppo di bambini-cavie era più sveglio e comunicativo di quello a cui non era stato tolto nulla, dai peluche ai giochini elettronici. Così sostengono Rainer Strick e Elke Schubert, a 17 giorni dal momento sognato da milioni di figli e mal tollerato da tanti genitori. La provocazione è lanciata.

Molti di quei padri o madri sono stati di certo colpiti nei loro viaggi nel Terzo Mondo dallo spasmodico desiderio di giocattoli dei bambini costretti a bighellonare in strada dal mattino alla se[redacted]. «Ne vorrei uno qualunque», «io una macchinina», «a me piacerebbe tanto una bicicletta»: sono alcune delle timide frasi strappate dai reporter di «Time» nell'ultimo servizio sui milioni di orfani africani dell'Aids. E' quindi sorprendente l'estremistico verdetto tedesco. Sembra fatto apposta per far imbufalire i produttori e mettere in difficoltà genitori che a Natale, spesso, cercano di spegnere i sensi di colpa nell'abbondanza di bambole intelligenti, pupazzi interattivi, astronavi multifunzioni, mini-computer sofisticatissimi.

«Abbiamo scoperto che i 'nostri' bimbi si concentravano meglio, si integravano meglio nelle logiche del gruppo, comuni[redacted] meglio rispetto [redacted] quelli che [redacted] preso parte all'esperimento», spiega Schubert. I giocattoli sono roba inutile, conclude drastica. E i soldi per comprarli soldi buttati. Appena un gradino sotto tanto nichilismo l'inchiesta della rivista «Burda» che, intervistata una cinquantina di pediatri e psicologi, rivela un dato eloquente: il 38% mette in guardia dall'eccesso sotto l'albero o accanto al presepio, perché «si rischia lo spostamento della relazione figli-genitori da [redacted] piano affettivo a [redacted] materiale». Inoltre - aggiunge il 17% - è bene scoraggiare i baby consumatori dai prodotti troppo cari, tali da suscitare manie in erba di status symbol, mentre il 9% boccia quelli che scoraggiano fantasia e creatività.

Promossi invece le costruzioni, la creta, i puzzle, [redacted] software interattivo. «Togliere i giocattoli è un'idea di per sé maligna - osservano Francesco Testa e Cristina Lastrego, autori di libri e cd-rom per l'infanzia -. Piuttosto si devono preferire i regali su cui il bambino può proiettare i propri sogni dai regali che lo obbligano ad adeguarsi a una determinata visione del mondo». E visto che in questi 17 giorni gli italiani spenderanno 1700 miliardi in giochi, il consiglio è «evitare l'abbuffata natalizia e dividere gli acquisti nei 12 mesi, sforzandosi di trascorrere [redacted] maggior tempo possibile con i piccoli. I grandi non immaginano quanto grande sia il desiderio di attenzione da parte loro. Più di qualsiasi bambola o astronave».

«Troppi piccoli senz'anima»

Studio inglese: «Già a tre anni sono bombardati dagli spot tv»

ROMA

«I bambini di appena tre anni sono già sotto pressione da parte delle pubblicità televisive che li spingono a una corsa al consu[redacted] senza fine, in cui il valore dell'individuo si misura [redacted]mente da ciò che possiede»: *l'apocalittica Roseanne Musgrave, preside di una scuola femminile londinese*, ha riempito con le sue ricerche molti giornali. In tempi natalizi si è scagliata contro quello che ha bollato [redacted] il «materialismo infantile».

«L'idea di avere, prima di tutto giocattoli, - accusa - è diventata fondamentale anche per le giovanissime generazioni. La famosa 'material girl' di Madonna ha ormai un'età sempre più bassa. A questo punto, mi chiedo, quali valori assorbiranno i giovani del prossimo secolo? Molti genitori - sostiene la preside britannica - lavorano duro per comprare di tutto ai figli e questi padri o queste madri - conclude sinistramente - ottengono un unico risultato: finisco[redacted] per castrarli in un [redacted] d'amore».

Conseguenza di queste dichiarazioni: reazioni virulente di quegli adulti sotto accusa che, invece, si vantano di riempire le stanze di giocattoli, di piegarsi ai desideri continui dei piccoli consumatori. E spiegano che l'ossessione ha un senso. Se nei primi mesi, infatti, la preoccupazione costante [redacted] la salute dei bambini, man mano che cr[redacted]no viene sostituita dalla fissazio[redacted] per il loro divertimento e intrattenimento. Li si riempie di oggetti per investirli di stimoli a catena, secondo il principio dell'«edutainment», vale a dire un'acculturazione in forme divertenti, nell'attesa che scatti l'età giusta e la scuola faccia finalmente la sua parte.

La discussione - e le polemiche - è appena cominciata e non finirà tanto presto. C'è sempre qualche nuovo giocattolo destinato a dividere gli ottimisti e gli allarmisti. [g. bec.]

LE [redacted] DEI GIOCHI

[redacted]
Un problema a un tiro del cremonese Elser Tajè. Il Bianco vince giocando 1) 27-23, 20x16; 2) 29x22, 14x32; 3) 4-7, 12x26; 4) 7x30 e vince.

[redacted]
[redacted] posizione si è verificata nell'Open di Andorra di quest'anno. La partita è proseguita con 1. T:h7! e il Nero ha abbandonato. C'è matto dopo 1. R:h7; 2. Dc7, Rh6; 3. Og7, Rh5; e ora 4. Dh7 matto.

[redacted]
La combinazione finale corretta è: B R N R.

REBUS
(9,8): C A M *minareti* - M, D *rose* = camminare timorose.

[redacted]
In orizzontale, dalla prima alla nona riga: Lotteria (8 punti); Lampadari (9 punti); Latticini (9 punti); Logorata (8 punti); Luminare (8 punti); Lastrico (8 punti); Liliacee (8 punti); Lessicale [redacted] punti); Lagnarsi (8 punti).
In verticale dalla prima alla nona colonna: Libellula [redacted] punti); Limitare (8 punti); Lassista (8 punti); Legalità (8 punti); Lastroni (8 punti); Laconico (8 punti); Lanciare (8 punti); Letargia (8 punti); Leprotto (8 punti). Totale = 148.

[redacted] PAROLIERE
Schema a destra 12 lettere: investimento, rivestimento; 9 lettere: allestire, investire; 8 lettere: alimento, realismo; 7 lettere: allievi, inveire, [redacted], rimonte, stireri, strella, velieri, velismo verismo, vestire, vinerie; 6 lettere: alieni, alieno, estimo, limone, misere, [redacted]; monere, restie, restio, sereni, [redacted], stilla, stille, timone, virile; 5 lettere: aerei, aereo, alvei, emiri, eremi, eremo, imeni, istmo, itali, lesti, lieto, lievi, mento, mille, monte, [redacted], nivee, nivei, omeri, onere, oneri, reali, resti, rione, sella, serie, serio, servi, sieri, stile, stime, stiri, temi, temo, tonni, velli, vesti. Totale 69 parole.
Schema a sinistra Città europee: Berlino (D), Berna (CH), Bonn (D), Leon (E), Lione (F), Lipsia (D), Lisbona (P), Oslo (N), [redacted] (CH), Torino. Totale 10 città europee.

SESTO ACUTO
Solo Carlo.
Consideriamo che chi [redacted] sincero ha già recitato, e chi è bugiardo no. Se Aldo fosse sincero, per la sua affermazione sia Bruno che Carlo sarebbero bugiardi; ma così risulterebbe vera la frase di Carlo «ci sono più bugiardi che sinceri» e [redacted] davanti ad una contraddizione perché Carlo non può essere sia bugiardo che sincero. Dunque Aldo è bugiardo. Se Bruno fosse sincero, allora il bugiardo da lui indicato dovrebbe essere Aldo. In questa ipotesi però risulterebbe falsa la frase di Carlo e quindi anche l'affermazione di Bruno sarebbe contraddittoria ed egli non può che essere menzognero. Appurato che Aldo e Bruno sono bugiardi, ci sono più bugiardi che sinceri; ma allora la frase di Carlo è vera e pertanto [redacted] è l'unico sincero dei 3.

[redacted]

Superenalotto: si gioca anche domani

ROMA. Il jackpot del [redacted] al Superenalotto vola verso i 40 miliardi di lire. Merito della voglia di tentare la fortuna da parte degli italiani, visto che alle 14:30 di ieri le giocate erano aumentate del [redacted] rispetto alla stessa ora di martedì scorso. Ma anche dell'estrazione in posticipo prevista per questa settimana. [redacted] causa della festa dell'Immacolata, infatti, i numeri saranno estratti giovedì e non mercoledì come avviene [redacted] solito. Gli italiani, quindi, avranno un giorno [redacted] più per giocare. [Ansa]

Asini in estinzione? [redacted] pensa Internet

L'AQUILA. Per contrastare il rischio di estinzione degli asini è nata, su Internet, un'agenzia matrimoniale dedicata ai simpatici animali da lavoro. L'idea è di uno psicologo romano con [redacted] passione per gli animali, Eugenio Milonis, che ha creato, a Introdacqua, a pochi passi da Sulmona (in provincia dell'Aquila), un piccolo centro per la riproduzione dell'asino. E ha pensato anche alla creazione [redacted] un apposito sito Internet (http://asinomania.cjb.net), che faciliti la ricerca degli esemplari per l'accoppiamento. «Non ci credevo - confessa Milonis - ma in poco più di dieci giorni abbiamo registrato oltre mille contatti (1.783 dal 13 novembre ad oggi): un successo straordinario». [Ansa]

[redacted] Natale contro [redacted] leucemia

ROMA. Anche quest'anno, nelle piazze italiane, appuntamento con l'iniziativa organizzata dall'Associazione italiana contro le leucemie (Ail), che il 10, l'11 e il 12 dicembre offrirà oltre 500.000 Stelle di Natale per un contributo associativo di [redacted] 15.000. I sostenitori dell'iniziativa, giunta quest'anno all'XI edizione, renderanno possibile il finanziamento della ricerca e dei centri di terapia che da anni si occupano di assistere i malati di leucemia. [r. cri.]

Calendario per donne con gli uomini più belli

MILANO. Il calendario per l'anno Duemila con gli uomini più belli del mondo sarà in edicola, da domani, allegato al settimanale femminile della Mondadori «Donna Moderna». I protagonisti del Duemila, che nel calendario sono volutamente ripresi di faccia, con un taglio fotografico [redacted] concentrato sullo sguardo, [redacted] tutti attori famosi per fascino e bellezza: Kevin Costner, Tom Cruise, Robert Redford, Keanu Reeves, Sean Connery, Leonardo Di Caprio, George Clooney, Johnny Depp, Harrison Ford, Brad Pitt, Antonio Banderas e Robert De Niro. [r. cri.]

IL TEMPO

a cura di **Marcello Laffredi**

LE NUVOLE ARRIVANO AL NORD. Cambia la circolazione atmosferica e all'aria fredda e secca di questi giorni si sostituirà progressivamente aria più temperata e allo stesso tempo più umida, proveniente dall'Oceano Atlantico. Per ora le perturbazioni si limitano a lambire il Nord Italia, salvo scendere a Sud tra venerdì e sabato prossimi.

TENDENZA PER DOPODOMANI. Gli annuvolamenti tenderanno ad estendersi a tutte le regioni [redacted] Nord, [redacted] Centro e sulla Sardegna, seguiti da piogge locali, a cominciare dalla Liguria. Sono previste nevicate moderate [redacted] zone alpine.

[redacted]. Sulle [redacted] alpine nuvoloso con occasionali e brevi [redacted]te. [redacted] resto del Nord da sereno a parzialmente nuvoloso. Sereno [redacted] Centro Sud, salvo qualche residuo nuvoloso sulla Calabria. Foschie e banchi di nebbia mattutini sulle pianure del Nord. Temperature diurne in lieve aumento.

[redacted] Si assisterà a un graduale aumento della nuvolosità sulle regioni settentrionali, [redacted] iniziare dal settore occidentale con possibilità di nevicate sulle Alpi piemontesi e isolate piogge in Liguria. Poco nuvoloso al Centro, sereno al Sud. Banchi di nebbia sulle regioni padane e sulla Toscana.

CITTA' ITALIANE

	min	max		min	max		min	max
Aosta	-6	4	Bologna	3	8	Bari	4	13
Bolzano	-5	7	Firenze	0	12	Napoli	6	13
Verona	-3	9	Pisa	-2	12	Potenza	np	np
Trieste	4	8	Ancona	1	10	S. M. Leuca	9	13
Venezia	np	8	Perugia	1	10	R. Calabria	8	13
Milano	-3	9	Pescara	np	11	Palermo	11	15
Torino	-3	9	L'Aquila	-6	7	Catania	5	17
Cuneo	np	np	Roma Camp.	1	13	Messina	12	18
Genova	7	14	Roma Fium.	1	13	Alghero	-1	14
Imperia	7	14	Campobasso	0	10	Cagliari	0	15

CITTA' ESTERE

	min	max			min	max	
Amsterdam	9	11	pioggia	Lisbona	7	14	sereno
Atene	12	19	pioggia	Londra	9	12	nuvoloso
Bangkok	22	29	variabile	Los Angeles	7	21	sereno
Berlino	-2	8	pioggia	Madrid	-2	11	sereno
Bruxelles	7	8	pioggia	Montreal	2	10	pioggia
Bucarest	0	7	variabile	Mosca	-8	-3	variabile
Budapest	-4	4	variabile	New York	8	14	pioggia
Buenos Aires	12	22	sereno	Nizza	4	13	sereno
Copenaghen	3	8	nuvoloso	Parigi	5	7	nuvoloso
Dublino	6	12	variabile	Pechino	-4	8	sereno
Francoforte	2	7	nuvoloso	Praga	2	6	nuvoloso
Gerusalem[redacted]	6	17	sereno	Rio de [redacted]	23	34	pioggia
[redacted]	-3	7	variabile	Sofia	-1	2	neve
Helsinki	-7	2	variabile	Sydney	19	26	variabile
Johannesburg	12	26	variabile	Tokyo	8	13	sereno
Il Cairo	7	23	variabile	Varsavia	-2	4	nuvoloso
Istanbul	7	17	pioggia	Vienna	-3	6	variabile

= quattro®

Audi trazione quattro®.
Ovunque e comunque,
perché quattro è meglio di due.

Audi

Fulci passa dall'Onu alla Ferrero

L'ambasciatore italiano all'Onu, Francesco Paolo Fulci, in diplomazia da 43 anni, che il [redacted] dicembre prossimo si appresta a lasciare la sua [redacted] per limiti d'età, diventerà vicepresidente della Ferrero International, la multinazionale dolciaria con sede a Lussemburgo. Alla guida dell'azienda - che fattura 8500 fiprini olandesi (dati '98, pari a 7500 miliardi di lire) e ha circa 15 mila dipendenti con stabilimenti in tutto il mondo - rimane la terza generazione della famiglia, i fratelli Giovanni e Pietro Ferrero, che nel [redacted] succeduti come Ceo al padre Michele (l'inventore della Nutella). Fulci, confermano fonti della Ferrero Italia da Pino Torinese, avrà un incarico non operativo per le relazioni internazionali, considerata la sua esperienza diplomatica. L'ambasciatore al Palazzo di Vetro ha anticipato la notizia del suo nuovo incarico in una intervista al settimanale «Famiglia Cristiana». Alla holding Ferrero International fanno capo tutte le società operative del gruppo, che nel settore dolciario si colloca al quarto posto nel mondo, dopo Nestlé, Mars e Kraft Jacobs Suchard (controllata dalla Philip Morris).

Nasce il mercato unico «on line»

Nasce il mercato comune dei Quindici anche per il commercio elettronico. Il consiglio del mercato interno, riunito a Bruxelles, ha approvato all'unanimità una direttiva che definisce diritti e doveri per chi vende e per chi acquista *on line*: un insieme di regole per mettere ordine ad un settore in grande espansione. Il mercato del commercio elettronico mondiale è in rapida crescita: il [redacted] d'affari raggiungerà quota 1.400 miliardi di dollari nel mondo nel 2003, secondo [redacted] Forrester Research. Nello stesso anno, [redacted] Europa, salirà dagli attuali 17 miliardi di Euro (circa 34 mila miliardi di lire) a 340 miliardi di Euro. La direttiva stabilisce il principio del mutuo riconoscimento a livello giuridico, armonizzando quel tanto necessario a livello di norme e regolamenti per abbattere le frontiere. Ogni operatore in regola con le leggi del proprio paese potrà vendere prodotti e fornire servizi elettronici agli altri quattordici Paesi partner.

RIVISTA il fisco
ogni [redacted]

il fisco
per [redacted] o diventare esperti tributari

L'Istat fotografa il pianeta Inps. Non c'è allarme sui conti: calano le anzianità, ma si teme la «gobba» del 2010

Un pensionato su quattro ha almeno due assegni

Il 5% ne percepisce tre. Importo medio 1 milione 600 mila al mese

Gian Carlo Fossi

ROMA

Il 5% dei pensionati italiani percepisce almeno tre trattamenti, il 23% ne comula due, il 72% ne incassa uno solo. In Italia, infatti, vi sono 16 milioni 244 mila pensionati, ma le pensioni erogate sono 21 milioni 800 mila con un rapporto in media di 1,3 pensioni per ogni pensionato. Il 33,4% dei beneficiari ha un'età compresa fra i 44 e i 64 anni, mentre il 3,5% ha meno di 40 anni. L'importo medio degli assegni si aggira sui 19 milioni l'anno, 1 milione 600 mila lire al mese: e nel 2000, in seguito agli effetti delle riforme attuate finora, si riduce del 50% il numero delle nuove pensioni di vecchiaia, mentre già nel '99 si registra un sensibile calo delle pensioni di anzianità. Sono questi i dati più significativi emersi da un'indagine svolta dall'Istat in collaborazione con l'Inps sulla situazione previdenziale nel nostro paese alla fine del '98 e sulle prospettive per i prossimi anni: una ricerca accurata che per la prima volta si avvale del casellario centrale delle pensioni di tutte le prestazioni pensionistiche erogate dagli enti previdenziali pubblici e privati, esclusi soltanto (ma nel futuro ci rientreranno in base ad una norma inserita nella finanziaria 2000) i trattamenti dei parlamentari, degli organi costituzionali, delle regioni e di alcuni fondi integrativi.

«Non ci sono segnali di allar[redacted] per le pensioni», commenta il presidente dell'Inps Massimo Paci presentando i risultati dell'indagine insieme al presidente dell'Istat Alberto Zuliani, «Le pensioni di anzianità nel '99 - aggiunge - sono inferiori a quelle erogate nel '98 di oltre 40 mila e per il [redacted] si prevede una riduzione del 51% nel numero delle nuove pensioni di vecchiaia in seguito all'innalzamento dell'età pensionistica a 65 anni per gli uomini e a 60 anni per le donne. Assistiamo, però, ad un aumento dell'importo medio che ovviamente incide sulla spesa e dobbiamo tener presente che nei prossimi anni [redacted] sarà un'onda crescente di una generazione di lavoratori più consistente che andrà in pensione e che determinerà la cosidetta «gobba» di cui tanto si discute». Dunque, il problema va tenuto d'occhio, ma senza drammatizzazioni: «In un quadro macroeconomico, se vari fattori prendessero un abbrivio positivo, anche il nodo previdenziale potrebbe [redacted] visto nella giusta dimensione». Zuliani conferma che estrapolare la questione della previdenza da un complesso [redacted] carattere più generale «è un modo scorretto di porla». Cauto anche il Ragionale generale dello Stato And[redacted] Monorchio, in [redacted] intervento a Parma: «Non ho ricette per la riforma delle pensioni, ma capisco l'insistenza con cui il presidente del consiglio D'Alema torna sull'argomento. Sono convinto, comunque, che la destinazione del Tfr al finanziamento dei fondi pensione sia una strada obbligata nel futuro per il sistema previdenziale italiano, che in passato è stato troppo generoso».

Dall'indagine Istat-Inps affiorano non poche curiosità. Degli oltre 16 milioni di p[redacted]nati, il 45,5% sono titolari di sole pensioni di vecchiaia e il 10% di pensioni di invalidità. Il 47% risiede al Nord, ma la maggior parte dei titolari di pensioni di invalidità e assistenziali vive nel Mezzogiorno. Se l'importo medio delle pensioni tende a salire (19,3 milioni di lire annui nel '98), il 3% dei pensionati è titolare di una prestazione indennitaria (rendite per infortuni sul lavoro o malattie professionali e pensioni di guerra) e percepisce meno di 12 milioni di lire l'anno, neanche 1 milione al mese. Gli importi medi più elevati riguardano, invece, in gran parte i pensionati con più «tipologie» di pensioni: si tratta del 28% del totale dei beneficiari, ai quali vanno in media oltre 2[redacted] milioni di lire l'anno. Le donne, nel popolo dei pensionati, sono le più numerose, ma gli uomini (pur essendo il 46% del totale) assorbono il 55% della spesa pensionistica a causa, spiega l'Istat, del maggiore importo dei loro assegni (23 milioni di lire l'anno in media rispetto ai 16,1 milioni percepiti dalle donne). Solo il 63,2% dei pensionati ha più di 65 anni, il 36,9% ha un'età inferiore a quella di vecchiaia.

Nel Duemila caleranno del 50% le indennità di vecchiaia. La maggior parte delle invalidità è nel Mezzogiorno Donne più numerose ma il 37% ha meno di 65 anni

PIU' PENSIONI CHE PENSIONATI

In Italia ci sono oltre [redacted] milioni di pensionati ma i trattamenti erogati sono quasi [redacted] milioni. Ecco l'universo pensionistico in Italia secondo i dati diffusi ieri da Istat

Tipologia	Numero Assoluto	Numero %	Importo medio (migliaia di lire)
VECCHIAIA	7.395.521	45,5	22.251
INVALIDITÀ	1.631.698	10,0	11.502
SUPERSTITI	1.659.308	10,2	13.797
INDENNITARIE	486.358	3,0	5.328
ASSISTENZIALI	1.086.168	6,7	7.114
PIÙ IVS	1.983.820	12,2	22.901
IVS + INDENNITARIE	1.098.428	6,8	26.695
IVS + ASSISTENZIALI	804.206	5,0	24.579
ALTRO	99.111	0,6	28.396
TOTALE	16.244.618	100%	19.322

FONTE: ANSA-CENTIMETRI

Cgil, Cisl e Uil si ricompattano sui fondi pensione. In gioco ci sono 25 mila miliardi

L'ultima battaglia sulle liquidazioni

I sindacati all'attacco: D'Alema deve parlare del Tfr

Ugo Magri

ROMA

L'unità sindacale è morta, aveva annunciato Sergio D'Antoni appena due settimane fa. E invece il governo sembra già riuscito, in un certo senso, a ricomporla. Infatti il leader della Cisl si presenterà lunedì o martedì prossimi a Palazzo Chigi insieme con Sergio Cofferati e Pietro Larizza, proprio come ai vecchi tempi. [redacted] tutti e tre, in perfetta armonia, vorranno sapere dal premier «a che gioco sta giocando sui fondi pensione». Useranno più o meno le seguenti parole: «Caro D'Alema, facci capire una [redacted]lta per tutte se intendi garantire un trattamento fiscale più favorevole ai fondi contrattuali, come ti proponiamo noi, oppure preferisci dar retta a Visco, che vuole aprire la strada alla previdenza privata...».

Per D'Alema la risposta non sarà affatto semplice, nei prossimi giorni dovrà studiarla con cura. Il rischio non [redacted] tanto di irritare un ministro importante e suscettibile come Visco oppure di contrariare i sindacati, con la Cisl che è già sul piede di guerra e la Uil in gran fermento. C'è di peggio. Ne [redacted] dell'intera strategia governativa sulla riforma previdenziale, che prenderà una piega diversa a seconda della risposta. Perfino un capitolo determinante della prossima verifica politica, cioè la riforma del welfare, discende da ci[redacted] che il presidente del Consiglio dirà ai capi sindacali.

La posta in gioco sono i 25 mila miliardi che alimentano ogni [redacted] il Tfr, cioè le liquidazioni dei lavoratori dipendenti. Gli esperti di Palazzo Chigi, coordinati dal consigliere-principe di D'Alema che è Nicola Rossi, hanno messo a punto un disegno di legge volto a dirottare quest'ingente massa di denaro d[redacted] imprese ai fondi pensione. Per gli imprenditori, fare a meno del finanziamento a buon mercato garantito dal Tfr sarebbe un costo aggiuntivo, e quindi non stupiscono le barricate di Confindustria (ieri il vice-direttore generale Rinaldo Fadda bocciava l'ipotesi di un «contentino fiscale»). Ma il trasferimento del Tfr ai fondi pensione viene vivamente caldeggiato dai sindacati. Non solo dalla Cisl, che l'ha sempre proposto, bensì anche da Cofferati e, sul fronte politico, dal suo grande alleato che è Walter Veltroni. Ne fanno una questione di vita o di morte.

Alla Cgil (e a Botteghe Oscure) ragionano [redacted]: se grazie all'apporto del Tfr riusciremo a far decollare la previdenza integrativa, allora finalmente si potrà realizzare l'unica riforma previdenziale possibile, che [redacted] il passaggio al sistema contributivo per tutti. Se invece i fondi pensione non decollassero, allora il passaggio al contributivo sarebbe impraticabile perché non garantirebbe [redacted] lavoratori [redacted] copertura adeguata. E il collasso previdenziale sarebbe davvero alle porte...

D'Alema ha ben chiaro il pericolo. Tant'è che il disegno di legge preparato [redacted] Rossi corrisponde in pieno allo schema Cofferati-Veltroni. Stabilisce che il Tfr, quello ancora da maturare, sarà indirizzato verso i fondi pensione. E introduce la regola del silenzio-assenso, per cui il lavoratore che non è d'accordo lo deve mettere nero [redacted] bianco, altrimenti si procede [redacted] condo la legge. Senonché a que[redacted] punto è entrato in scena Vincenzo Visco, e la questione si è ingarbugliata assai. Il ministro delle Finanze ha preparato un decreto che eleva da 2 milioni e mezzo a 10 la deducibilità Irpef per le polizze vita e i piani individuali di risparmio: tutti, senza distinzione tra fondi "chiusi" e "aperti", contrattuali e no. Su questo Visco è irremovibile, nel nome di [redacted] principio [redacted] cultori della scienza tributaria, vale a dire la *neutralità* dei trattamenti fiscali. Lo Stato, sostiene il ministro, non può usare le tasse per favorire uno strumento finanziario anziché un altro. E quindi, niente privilegi speciali per i fondi pensione.

L'argomento è da manuale. Però ha scatenato l'ira dei sindacati, tutti [redacted] tre. Perché se il trattamento fiscale è identico in qualsiasi forma di risparmio, dicono, non si vede la ragione che dovrebbe spingere i lavoratori a versare il proprio Tfr nei fondi pensione, anziché altrove. Le compagnie assicurative stapperebbero champagne, ma tutta la battaglia sul Tfr sarebbe vanificata. Così ieri una delegazione tecnica di Cgil-Cisl-Uil ha rifiutato di prendere in esame una bozza del decreto Visco, in attes[redacted] del chiarimento con D'Alema. E dai vertici sindacali è partita la richiesta d'incontro col pre[redacted]ier. Cofferati, Larizza e D'Antoni, pur divisi sul resto, tenteranno di stanare il presidente del Consiglio che (sostiene [redacted] dei tre) «sta recitando troppe parti in commedia».

A sondare Palazzo Chigi, si scopre infatti che Visco non [redacted] affatto isolato. Riservatamente, i suoi argomenti vengono là giudicati «ineccepibili». Ma un altro ministro, il titolare del Lavoro Cesare Salvi, sta coi sindacati. E lo stesso Amato, a quanto si dice, penderebbe più per Cofferati che per Visco. D'Alema ha tempo [redacted] settimana per sciogliere il puzzle.

Cofferati, Larizza lunedì o martedì con D'Antoni a Palazzo Chigi

La Confindustria alza le barricate In ballo la riforma della previdenza

[redacted] TASSE SUI [redacted]

Bruxelles cerca [redacted] compromesso

BRUXELLES. La presidenza finlandese della Ue non si arrende: nell'estremo tentativo di arrivare all'approvazione della direttiva sulla tassazione del risparmio, bloccata dalla Gran Bretagna che si oppone ad ogni ipotesi di imposizione degli eurobonds, presenterà una nuova proposta di compromesso giovedì sera a Helsinki all'Ecofin straordinario. La proposta, anticipata dal ministro delle Finanze finlandese Sauli Niinisto, fa leva sulla possibilità prevista dal progetto di direttiva di scegliere l'applicazione di una ritenuta alla fonte del 20% sugli interessi versati sui risparmi dei non residenti, oppure lo scambio di informazioni [redacted] Stati membri. Uno scambio che, suggerisce Niinisto, potrebbe contenere solo una semplice informazione sul nome e l'indirizzo del risparmiatore, in applicazione della direttiva sul riciclaggio del denaro sporco, senza però entrare nei dettagli dell'ammontare del portafoglio titoli e degli interessi pagati. Sul fisco, le attuali norme comunitarie prevedono l'unanimità e un solo voto contrario ha quindi potere di veto. [Ansa]

Debito pubblico a livello record

Per Bankitalia è a 2.500.000 miliardi Amato: ma in rapporto al pil è in calo

ROMA

Record assoluto per il debito delle amministrazioni pubbliche che sfiora ormai la soglia psicologica dei [redacted] milioni [redacted] 500 mila miliardi di lire. Le rilevazioni della Banca d'Italia, contenute nel supplemento al bollettino statistico, indicano per settembre un debito delle pubbliche amministrazioni pari a 2.489.416 miliardi di lire. Nell'arco dei primi nove mesi, il volume del debito si è ingrossato di oltre [redacted] miliardi di lire, pari ad un progresso del 3,8% rispetto al 31 dicembre 1998. Cresce anche il debito del settore statale (versione contabile più ridotta) che, sempre nel mese di settembre, è tornato al di sopra della suglia dei 2 milioni e 350 mila miliardi di lire (il più alto valore mai toccato dopo la cifra record di 2 milioni e 364 mila miliardi dello scorso giugno).

Giuliano Amato

La dinamica d[redacted] debito statale aveva fatto segnare nel bimestre precedente un'andamento discendente, ma il risultato di settembre annulla i progressi compiuti. Il volume del debito nei primi nove mesi dell'anno è così cresciuto di 60.428 miliardi di lire, pari ad un +2,6% rispetto al 31 dicembre 1998.

Il debito pubblico italiano, dunque, viaggia a livelli record ma il ministro del Tesoro invita alla calma e sottolinea che l'importante è la tendenza sul rapporto con il Pil che invece è costantemente calante. Amato ha fatto un accenno al nodo debito durante il suo intervento alla Camera nel dibattito sulla Finanziaria. «Il nostro debito supera ancora il 100% del Pil e continua a crescere in valori assoluti, signori: quest'anno però dovremmo essere al 115-116%», ha ricordato il ministro.

Per il sottosegretario al Tesoro Piero Giarda l'andamento del debito pubblico dei primi nove mesi «è in linea [redacted] le previsioni, anzi bisogna dire che il valore di settembre è un suo valore massimo e che ci si aspetta una significativa riduzione nel corso degli ultimi tre mesi dell'anno. Purtroppo il nostro Paese non è ancora arrivato al pieno pareggio di bilancio, perché il debito pubblico in termini [redacted] monetari si ridurrebbe solamente se ci fosse un avanzo di bilancio. Il nostro Paese sta realizzando una graduale riduzione del proprio deficit, ma il deficit è sempre [redacted] numero negativo, e quando c'è deficit c'è aumento del debito pubblico a meno che il deficit non sia compensato da vendite di attività finanziarie o da dismissioni patrimoniali che lo Stato ha in corso».

Giarda ha detto di aspettarsi che «il livello del debito pubblico, misurato a settembre in due milioni 489 mila miliardi si assesti nei dintorni dei due milioni 440 mila miliardi, segnando quindi una crescita rispetto al 31 dicembre dell'anno scorso, superiore di poco all'uno per cento.

ON THE ROAD AGAIN.

TOYOTA CELICA.

3 ANNI DI GARANZIA FINO A 100.000 KM
800-011555
TOYOTA 4x4 skitour
ANCHE IL SABATO DAI CONCESSIONARI.
TOYOTA

Il gruppo affronta le sfide del 2000 mirando a rafforzare la competitività in tutti i settori

Fiat punta sul «fattore leadership»

Agnelli ai dirigenti: equipaggio eccellente

Vanni Cornero
TORINO

Per affrontare il 2000, un anno [illegible] si presenta ricco di grandi sfide, la Fiat punta sul «fattore leadership», cioè sulla ricerca dell'eccellenza a tutti i livelli: questa la rotta indicata dal presidente del Gruppo, Paolo Fresco, [illegible] dall'amministratore delegato, Paolo Cantarella, ai 750 dirigenti dell'azienda, riuniti [illegible] Lingotto per l'incontro di fine [illegible]

Il 2000 presenterà dunque un quadro di mercato complesso [illegible] difficile e la Fiat intende affrontarlo forte delle sue idee strategiche, con un rinnovato impegno indirizzato alla gestione delle risorse umane.

Cantarello ha chiesto ai managers, tra cui significativamente ne erano presenti cinquanta arrivati dagli Usa dove quest'anno Fiat ha acquistato Case e Fico, una particolare attenzione nei confronti dei processi di integrazione del gruppo delle società di recente acquisizione, di semplificare e rendere più reattivi i processi aziendali grazie alle opportunità offerte dalla «information technology», di migliorare la soddisfazione dei clienti e di prestare grande attenzione alla gestione dei flussi di cassa, proprio a fronte dei rilevanti investimenti effettuati nel corso del 1999. E l'amministratore delegato ha anche sottolineato il prossimo ingresso di Fiat in Internet, con un portale che nascerà in joint venture paritetica con Ifil e che sarà presentato nei prossimi giorni.

Gli interventi dei responsabili dei dieci settori in cui si articola l'azienda hanno confermato le difficoltà dello scenario di mercati in [illegible] il gruppo si è mosso quest'anno (che, come già più volte rilevato, si concluderà [illegible] un risultato operativo prossimo a quello del '98): in Europa la domanda di auto e veicoli industriali è stata elevata, ma a costo di una forte compressione dei livelli di prezzo, soprattutto in Italia. In Sud America il mercato automobilistico del Brasile ha sì frenato la discesa, ma si è stabilizzato su livelli bassi e non si è ancora ripreso, mentre in Argentina la situazione continua [illegible] presentarsi pesante per la crisi [illegible] provocata dalla svalutazione del real brasiliano e la conseguente perdita di competitività del Paese. Per quanto riguarda il Nord America, invece, ha continuato [illegible] [illegible] debole la domanda di macchine per l'agricoltura.

Nel settore principale, quello dell'auto, l'ultimo trimestre dell'anno ha portato sensibili miglioramenti, anche per effetto [illegible] del lancio della nuova Fiat Punto e della Lancia Lybra che consentiranno un ritorno alla redditività operativa positiva nel periodo. Un risultato che si prevede in ulteriore miglioramento nel 2000 con il rafforzamento competitivo di tutti i settori del gruppo in un contesto di mercato complessivamente positivo, con l'unica eccezione del Sud America, Argentina in particolare.

Fresco e Cantarella hanno quindi confermato le linee strategiche per raggiungere posizioni di *leadership* competitive sui mercati del mondo sulle quali si muove la Fiat: globalizzazione, innovazione dei prodotti, sviluppo nell'area di servizio ai clienti, allungamento della catena del valore, valorizzazione delle persone. Attenzione particolare sarà dedicata ad operazioni sul reingegneering, sulla semplificazione dei processi utilizzando in modo molto più diffuso ed incisivo gli strumenti dell'«information and communication technology», ovvero tutte le possibilità date dall'elettronica per comunicare. Continuerà insomma l'innalzamento del livello di efficienza attraverso la semplificazione e la riduzione dei costi dei processi di supporto per cui si prevede di economizzare, nel '99, circa 500 milioni di euro, che nel 2000 potranno raddoppiare. E ancora una volta è stato sottolineato che il completo inserimento delle nuove società deve [illegible] al più presto, perchè facciano sentire con la maggior rapidità possibile il loro effetto su tutto il gruppo. «L'azienda possiede le risorse per rispondere alle sfide dei mercati - ha detto concludendo i lavori il presidente d'onore della Fiat, Giovanni Agnelli - ed ha un equipaggio in eccellenti condizioni, preparato ad affrontare un futuro [illegible] competizione difficili, paragonabili a una navigazione con vento e corrente in prua».

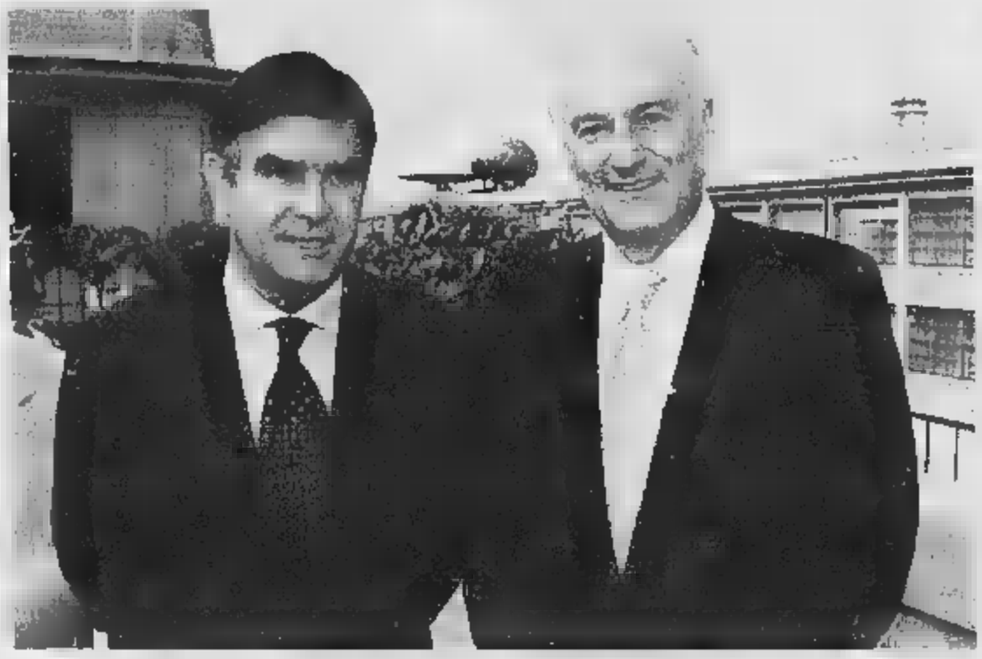

A sinistra, Paolo Cantarella e Paolo Fresco
Sopra, Giovanni Agnelli

«Sono poche le donne manager»

TORINO. «Sono poche le donne managers»: alla fine dei due giorni di lavoro delle alte direzioni Fiat, il saluto dell'avvocato Giovanni Agnelli ha sollevato un tema non previsto. «Ho chiesto quante dei settecento dirigenti sono donne. Mi è stato risposto, poco più di una decina. Mi è stato anche spiegato che i nostri sono mestieri duri e un certo "machismo" è diffuso anche in altri gruppi. Ma nel mondo ci sono donne come la Thatcher che hanno fatto bene il premier, o come la Albright che fanno bene il segretario di Stato, mentre [illegible] Italia, da questo punto di vista, siamo ancora indietro». I dirigenti Fiat hanno applaudito. «Immagino che quest'applauso sia delle donne - ha sorriso l'Avvocato -. Credo che il "machismo" vada adoperato sopratutto per conquistare quote di mercato e raggiungere gli obiettivi - ha poi aggiunto -; non per limitare le carriere delle nostre managers». Agnelli ha concluso con un'attestazione di fiducia rivolta ai vertici Fiat e a tutti i dirigenti e un caloroso augurio per le sfide del prossimo anno.

Schroeder : 8 miliardi di marchi di tagli

Per le imprese tedesche meno tasse già dal 2001

Ma il ministro delle Finanze avrebbe un piano per altri 20 miliardi l'anno di riduzioni fiscali

Emanuele [illegible]vazzi
Corrispondente da BERLINO

Il Cancelliere Schroeder smorza, le possibili reazioni negative della sinistra del partito mentre il Congresso socialdemocratico è in corso a Berlino, gli consigliano prudenza. «Gli sgravi fiscali per le imprese resteranno, almeno nei primi livelli della riforma, all'interno della somma già prevista di 8 miliardi di marchi l'anno», dichiara in una pausa del Congresso davanti alle telecamere. Ma le indiscrezioni che hanno occupato ieri la prima pagina della «Sueddeutsche Zeitung» sono di ottima fonte e a sera ricevono conferma: le imprese tedesche pagheranno meno tasse a partire dal 2001.

Secondo queste fonti, il ministro delle Finanze Hans Heichel avrebbe messo a punto un piano che prevede ulteriori tagli per complessivi 20 miliardi di marchi l'anno. Nessuno si nasconde che il progetto, che secondo la «Sueddeutsche Zeitung» sarà annunciato il prossimo 5 gennaio, solleverà forti resistenze nella sinistra del partito socialdemocratico: ma il governo è deciso a varalo «ad ogni costo», insistono le fonti citate dal quotidiano di Monaco. Gli sgravi non comporteranno comunque una revisione del piano di risanamento pubblico messo a punto da Eichel: al suo interno, sostengono gli esperti del ministero, esiste lo spazio per un intervento del genere.

Le linee generali del piano Eichel sarebbero già fissate. Le società [illegible] capitale pagheranno in futuro il 25 per cento anzichè il 40 per cento di Irpeg. A questo va aggiunta l'aliquota media della imposta comunale sulle imprese, il 12 per cento: il carico complessivo raggiungerà in questo modo il 37 per cento. *Un livello che gli esperti fiscali delle principali associazioni economiche tedesche considerano ottimo.* Ma quasi il 90 per cento delle imprese tedesche sono società di persone, che pagano l'Irpef dunque, non potrebbero approfittare della riduzione dell'Irpeg.

Il ministro Eichel, per questo, sarebbe disposto a concedere un «diritto d'opzione» alle maggiori società di persone: in futuro, potranno scegliere di pagare le tasse sui propri profitti come se fossero società di capitali. In questo modo, tuttavia, si risolvebbe soltanto una parte del problema. Solo l'8 per cento delle società di persone (oltre due milioni e trecentomila, nel complesso) hanno profitti superiori ai 150 mila marchi. Per non lasciare a bocca asciutta il restante 92 per cento delle imprese, il governo le autorizzerebbe a detrarre dall'Irpef il pagamento delle tasse comunali. Una soluzione destinata a sollevare l'opposizione dei Comuni, che patirebbero una consistente diminuzione d'entrate.

Secondo questo modello, una società di persone con un profitto di 150 mila marchi l'anno che decidesse di avvalersi del «diritto d'opzione», pagherebbe 52.300 marchi di tasse: con un risparmio di 4.700 marchi. Il ministro Heichel spera di riuscire a finanziare questo modello con un carico mas[illegible] per le casse statali di undici miliardi di marchi l'anno. Dal momento però che un milione e 600 mila società di persone non pagano imposte comunali (i loro profitti non raggiungono i 48 mila marchi) gli esperti del ministero delle Finanze hanno allo studio altre facilitazioni. Una variante prevede di anticipare parte degli sgravi che dovrebbero scattare nel 2002 (per un totale di 27 miliardi di marchi) secondo la riforma fiscale già approvata. Potrebbe inoltre scattare con un anno di anticipo sul gennaio 2002 il rialzo al 19,9 per cento dell'aliquota minima: una decisione della quale approfitterebbero tutti i contribuenti. Dal momento però che molte imprese n[illegible] pagano tasse, non si esclude un ulteriore aumento di questo livello minimo.

Migliora più del previsto la produttività, cala il costo del lavoro [redacted] non ci sono rischi di inflazione

La locomotiva Usa senza freni

Piazza Affari record, fiammata di Ifil

Francesco [redacted]
ROMA

Il miracolo americano trova ogni giorno conferme concrete. I dati diffusi ieri fotografano una produttività che nel terzo trimestre negli Usa è stata rivista in aumento al 4,9% (contro il 4,2% precedentemente indicato) segnando [redacted] più marcato rialzo dal quarto trimestre del 1992. Non solo: il dipartimento del Lavoro ha rivisto il costo del lavoro, che per la prima volta dal secondo trimestre del 1997 ha registrato un ribasso, scendendo dello 0,2% (gli analisti avevano previsto, invece, un dato invariato rispetto al trimestre precedente). Conclusione: l'alto tasso di produttività e il basso costo del lavoro rappresentano un segnale ritenuto inequivocabile. [redacted] locomotiva Usa può continuare la sua corsa verso l'espansione senza temere il riaffacciarsi dell'inflazione.

Nessuna sorpresa per gli investitori, ma la mancanza di cattive notizie ha avuto il suo effetto in Borsa: i futures sull'indice Standard & Poor's, in ribasso di un punto, sono rimbalzati di quattro punti. Anche l'indice Dow Jones ha aperto con il segno positivo, invertendo però quasi subito rotta («proprio perché i dati erano in fondo scontati» dicono al[redacted] analisti); l'andamento incerto di Wall Street ha raffreddato [redacted] in chiusura i listini europei, rimasti tuttavia sotto il segno del «toro».

Se Eurolandia incomincia a mettersi in cammino, gli Stati Uniti dimostrano di essere, più che una locomotiva, [redacted] treno lanciato ad altissima velocità ed è attesa per oggi un'ulteriore conferma da Greenspan: la divulgazione del «beige-book» della Fed dovrebbe infatti cancellare definitivamente, almeno per i prossimi mesi, la paura per un rialzo dei tassi.

In questa situazione l'euro recupera ancora, dopo essere risalito stabilmente lunedì sopra la parità con il dollaro e dimostra di tenere bene la soglia di 1,02 dollari, a dimostrazione di una certa stabili[redacted]. E per il futuro (forse non prossimo) le prospettive potrebbero essere a questo punto ottimistiche, perché dal Vecchio Continente vengono segnali [redacted] ripresa e di conseguenza anche i capitali potrebbero riaffluire copiosi sui mercati finanziari europei. Tutto ciò a beneficio dell'euro. Di [redacted] c'è che [redacted] esistevano tutti i presupposti per un recupero sostanziale della credibilità della moneta unica, tenuto conto dei dati relativi alla congiuntura tedesca, che ha fatto registrare un incremento dello 0,7% del prodotto interno lordo (Pil) nel terzo trimestre rispetto ai tre mesi precedenti, mentre la disoccupazione è calata in misura nettamente superiore alle attese degli analisti.

Sul fronte dei mercati azionari Piazza Affari, sostenuta dei record dei titoli telefonici, [redacted] apparsa più brillante degli altri listini euro, colmando almeno in parte [redacted] gap che l'ha caratterizzata nelle ultime [redacted] settimane. Il Mib30 ha chiuso infatti [redacted] un recupero dell'1,35% (a 37.867 punti), comunque [redacted]ra lontano dal massimo '99 di 39.170 punti, ma facendo meglio del Cac40 francese (+0,45%), dell'X-Dax tedesco (+0,27%) e dell'Eurostoxx 50 (+1,14%). Ma se [redacted] Borsa [redacted] Parigi [redacted] piazza dietro a quella di Milano, non [redacted] dimenticato che [redacted] ha raggiunto [redacted] nuovo massimo e che dall'inizio dell'anno ha battuto 31 record, guadagnando oltre [redacted] 40% del suo valore.

Sul mercato domestico il Mibtel (+0,81% a [redacted] punti) ha segnato il terzo massimo in chiusura consecutivo del '99, salendo nel durante a 26.101 punti: è quindi la prima volta quest'anno che vengono superati i 26.063 punti raggiunti nel durante il 7 gennaio. Successivamente Piazza Affari ha accusato i realizzi più pesanti su diversi titoli Internet, ma anche su «blue chips» del calibro di Seat (-2,85%) e Mediaset (-5,02%).

Tim ha migliorato nuovamente il record storico, terminando a 9,196 euro (+7,13%), finendo per trainare anche Telecom. Fiat (+1,39%) ha riflesso debolmente la nuova fiammata di Ifil (+5,48%), mentre i progetti del gruppo Agnelli [redacted] Internet hanno messo in moto [redacted] la controllata Rinascente (+10,64%) che Hdp (+6,32%), annunciato partner di Ifil attraverso Rcs, disinteresse per l'Eni (-1,88%) e per l'Enel (-1,11%), tornata sotto i 4,30 euro del collocamento.

Fine anno di grande attività per gli operatori finanziari

Oggi l'autorizzazione dal direttorio franco-germano-anglo-spagnolo. Un gigante con una autonomia di 14 mila chilometri

[redacted] sfida Boeing [redacted] superjumbo [redacted] due [redacted]

Avrà 650 posti, una palestra, [redacted] casinò, boutique per il duty free e coiffeur

Enrico Benedetto
corrispondente da PARIGI

Un superjumbo a due piani da 650 passeggeri, con palestra, casinò, boutique per il duty free, coiffeur e... (nella versione per l'israeliana El Al) minisinagoga. Si chiama «A3 XX», costerà 450 miliardi, e l'Airbus vorrebbe venderne 700 nel prossimo ventennio.

L'autorizzazione al decollo è at[redacted] per oggi, quando il direttorio della multinazionale franco-germano-anglo-spagnola si riunirà per il lancio ufficiale. Ma solo nel Duemilacinque entreranno in servizio i primi apparecchi. E con un'autonomia [redacted] oltre 14 mila chilometri, l'«A3» (l'«XX» dovrebbe cadere quando ai prototipi subentrerà la produzione di serie), addio scali intermedi anche sulle rotte più impegnative.

Boeing abbozza. Inaugurato [redacted] gigantismo aereo con il «747» (era il 1968, e nessuno prevedeva il formidabile successo del jet), da tempo il costruttore americano preferisce non spingerne all'estremo il principio, concentrandosi su velivoli da 420 poltrone al massimo. Donde un lobbismo anti-innovativo.

L'Airbus a due piani apre una nuova era nell'aerotrasporto civile

[redacted] Airbus osa la sfida. E la vediamo scendere in campo - non a caso - proprio nell'anno del sorpasso. Nel 1999 la trentenne azienda tolosana [redacted] spodestato la nonagenaria Boeing piazzando qualche aereo [redacted] più. In base alle prenotazioni attuali, con il Duemila, il marchio americano riaggancerà la pole position. Nondimeno, il mito vacilla. Da un quasi monopolio dei cieli, la casa di Seattle, passerebbe a posizioni difensivistiche, lasciandosi togliere l'iniziativa dall'odiatissima sorellonemica europea.

Negli ultimi sei mesi Airbus ha sondato le grandi compagnie per vincerne la diffidenza. Se nelle prossime 24 ore varerà - come si direbbe probabile, vincendo una piccola reticenza francese - l'oneroso programma «A3XX» (in dollari, fanno dodici miliardi), è che per il terzo millennio i suoi interlocutori abbandonano la tradizionale prudenza. In f[redacted]do, quel 15 % di redditività supplementare, cui l'aereo monstre affida le sue chanches extratecnologiche, seduce.

E tuttavia Airbus [redacted] vuole solo ingigantire un jumbo. Le piacerebbe rivoluzionarne la filosofia di volo. L'«A3» fa pensare, [redacted], a [redacted] transatlantico. E non per le cuccette [redacted] business class. Nasce la crociera aerea. Stop al viaggiare seduti, [redacted] esigui corridoi dall'inevitabile sbocco su wc lillipuziani. Sull'Airbus cuvée 2005, prevarrà lo spazio (e il tempo) libero. Il casinò [redacted] 10 mila [redacted] ne costituisce il migliore esempio. Ma come la mettiamo se un vuoto d'aria altera fiches e pallina dopo il fatidico «rien ne va plus»? Il consorzio non risponde. A meno che allo steward-croupier preferisca le slot machines. In ogni caso, il body building sulle nuvole affascinerà i trentenni. E le signore potranno concedersi una messa in piega o il taglio alla moda. Un vero negozio aumenterebbe infine il business sull'oggettistica.

In compenso, il Golia dei Cieli ha un grave handicap. Areoporto cercasi. Per accoglierlo bisognerà modificarli. Tutti. L'imbarco su doppio livello richiede «maniche» hi-tech e strutture diverse dalle attuali. Tolosa confida il mondo [redacted] adegui.

Nuove voci negli Usa

Il [redacted] Gm oggetto di [redacted]?

NEW YORK

Il gruppo General Motors potrebbe essere oggetto di una scalata ostile da parte di un'azienda legata al settore delle telecomunicazioni. L'indiscrezione è stata pubblicata dal settimanale finanziario statunitense Barron's, anche [redacted] molti analisti rimangono cauti e scettici sulle reali possibilità di un'operazione di questa portata. «Date le dimensioni di Gm - ha dichiarato Rod Lache, analista della Deutsche Bank - ci sono veramente poche aziende che potrebbero permettersi un'operazione del genere. Scommettere su un'Opa di queste dimensioni mi sembra quindi più giocare d'azzardo che investire».

Le voci sono circolate a Wall Street dopo la riunione del Consiglio di amministrazione Gm avvenuto lunedì che avrebbe dovuto esprimersi sul possibile scorporo [redacted] Hughes Electronics, la divisione che [redacted] occupa di satelliti e sistemi per la comunicazione cellulare valutata circa 81 miliardi di dollari, ma la riunione si è conclusa [redacted] un nulla [redacted] fatto. L'appetibilità della Hughes, che gestisce tra l'altro DirecTv, l'operatore di tv satellitare leader nel mercato statunitense, potrebbe essere secondo il settimanale finanziario il motivo scatenante dell'Opa. Nello scorso anno Hughes ha realizzato un giro d'affari per 5,9 miliardi di dollari, mentre General Motors ha concluso il 1998 con un giro d'affari di 155 miliardi di dollari.

«Non capisco per quale motivo però - sostiene un analista - un acquirente interessato alla Hughes dovrebbe entrare in una realtà [redacted] quella [redacted] Gm esponendosi [redacted] numerosi rischi come per esempio quello sindacale».

Ieri intanto a metà giornata di contrattazioni al New York Stock Exchange, il titolo General Motors era [redacted] ribasso del 2,60% a quota 75,50 dollari, mentre quello di Hughes Electronics perdeva lo 0,20% [redacted] quota 94,50 dollari.

A+B
www.adbsim.com
Il sito Internet dove potrete trovare:
Copertura globale di tutti i principali mercati finanziari.
• Consulenza specialistica con nuove metodologie di Analisi Tecnica. Report intraday, daily e weekly.
• Banca Dati ed Aggiornamento tutti i formati più comuni (Metastock, Supercharts, Ascii, Excel, Lotus).
Studio, sviluppo e realizzazione di Indicatori e Trading Systems.
Ed inoltre: Corsi di formazione sulle principali tematiche finanziarie. Panoramiche sui mercati con incontri mensili.
800-017612

[redacted]
[redacted] S.p.A.
A seguito errata pubblicazione si segnala il valore corretto della quota al 30 novembre 1999 e al 1° dicembre 1999 relativa ai fondi:

30 novembre [redacted]		
SANPAOLO ECONOMIE [redacted]	EUR 6,760	LIT 13.089
[redacted] PACIFIC	EUR 8,436	LIT 16.334
1 dicembre 1999		
SANPAOLO ECONOMIE EMERGENTI	EUR 6,792	LIT 13.151
SANPAOLO PACIFIC	EUR 8,280	LIT 16.032

S.P.Q.R. [redacted] DI ROMA
Circoscrizione VIII
Estratto avviso pubblico
dott. G. De Pascalis

Per la pubblicità [redacted]
LA STAMPA
PK
publikompass
10126 TORINO
Corso Massimo d'Azeglio, 60
Tel. 011.666.52.11
20123 MILANO
Via Carducci, [redacted]
Tel. 02.244.24.611

CITTÀ DI [redacted]
Assessorato - Urbanistica
Il RESPONSABILE DEL PROCEDIMENTO
Ing. capo Enzo Guglielmi
L'ASSESSORE ALL'URBANISTICA
dott. Adriano Piacentini
IL SINDACO
avv. Domenico Marzi

I CD-ROM DELLA STAMPA
tutto compact
LA STAMPA
DAL LUNEDÌ AL VENERDÌ
CON ORARIO CONTINUATO
www.lastampa.it

Sfere di cristallo

MAURIZIO DAPOR
Sfere di cristallo. Riflessioni su caso e predizione.
pp. VIII-156 L. 20.000
LIBRI DE LA STAMPA
È possibile ordinare il libro contrassegno richiedendolo all'Editrice La Stampa.
Gli abbonati a «La Stampa» hanno diritto a uno sconto del 20% sulle singole opere.

LA RICERCA NON AMMETTE SPRECHI. NÉ DI TEMPO, NÉ DI DENARO.

Investi in Telethon. La ricerca continua. Rai 10-11 dicembre.
Telethon 1999

SPAZIO AFFARI

La **PubliKompass S.p.A.** è a tutti gli effetti unica destinataria della corrispondenza indirizzata alle cassette. Essa ha il diritto di verificare le lettere e di incasellare soltanto quelle strettamente inerenti [redacted] annunci, non inoltrando ogni altra [redacted] di corrispondenza, stampati, circolari o lettere di propaganda. Tutte le lettere indirizzate alle cassette debbono essere inviate per posta e saranno respinte se assicurate o raccomandate.

In tema di offerte di impiego o lavoro, l'Editore ricorda che la legge 9.12.1977 n° 903 vieta discriminazioni sul sesso e l'inserzionista è impegnato a rispettare tale legge.

AFFARI E CAPITALI

A. "PRESTIT" immediati a tutti. Anche telefonicamente. Istruttoria gratuita. Eroghiamo direttamente. Sereta (UIC 4395). Tel. 011/581.7521

FINANZIAMENTI immediata risposta £ 10.000.000 - 2.000.000.000 tutte categorie fiduciari mutui liquidità aziendale TARSKY 004191 - 690 0465 Registro n. 580894883 Londra

ATTIVITA' COMMERCIALI

NEGOZI E AZIENDE ACQUISTO / GERENZA

ACQUISTARE o cedere un'attività? Pagamento contanti. Compensi fine operazione. Azienda Italia SpA Istituto Piemontese. Chiamata gratuita 800 696 440

ACQUISTIAMO conto terzi attività, aziende, territorio italiano soci investitori esteri TARSKY 004191 - 690 0465

NEGOZI E AZIENDE VENDITA / GERENZA

A. COMM bar Crocetta anodalissimo incasso £ 1.600.000 al dì chiuso sabato [redacted]menica Rif 988. Tel 011 562 1307

A. [redacted] bar pasticceria prestigioso contrattissimo prova cassa £ 2.500.000 di cedesi a £ 450.000.000 Rif 096 Tel 011 562 1307

A. COMM bar tavola calda £ 1.000.000 al [redacted] incrementabili orario corto sufficiente £ [redacted] anticipo. Rif 984. Tel 011 517 1897

A. [redacted] centro commerciale carnicario [redacted] reddito cedesi a £ 170.000.000 sufficiente £ 50.000.000 anticipo Rif 964 Tel 011 562 1198

A. COMM noto centro commerciale bar ottimo arredo incasso £ 2[redacted]000 al dì [redacted] dilazioni Rif 745 Tel. 011 562 1198.

A. COMM tabaccheria edicola precollinare mq 60 affitto £ 550.000 buon reddito cedesi £ 450.000.000 Rif 674. Tel. 011 562 1198

A. COMM tabaccheria lotto superenalotto giochi Sisal lotto più levata £ 40.000.000 settimanale dilazioni Rif [redacted] Tel. 011 562 1198

A. COMM tabaccheria Madonna di Campagna lotto più giochi Sisal levata £ 23.000.000 ottimo reddito Rif 601 Tel 011 562 1307

[redacted] 16 stanze, completamente ristrutturato fronte mare [redacted] in Albisola Tel 0335 588 8775

BORGO VECCHIO cede avviata agenzia viaggi zona corso Dante forte passaggio £ 140.000.000 Tel 011 509 0975

OPPORTUNITA' unica causa gravi motivi familiari cedesi ristorante singolare su corso zona Crocetta [redacted] 011 596 771

ATTIVITA' ARTIGIANALI

PADRONCINI rappresentanti con furgoncino introdotti macelleria ristorazione per vetrate consegne cerchiamo. Possibilità elevati compensi. Tel. 02/983.8410.

LAVORO OFFERTE

OPERAI AUTISTI FATTORINI

A.A.A. CERCASI [redacted] per impianti automazione industriale con esperienza. Richiesta capacità nella costruzione e/o nella manutenzione di linee di produzione per attività in sede ed in cantiere, assunzione immediata o artigiani. Telefonare allo [redacted] 1.400.7787 orario ufficio

CERCASI falegname [redacted] massimo 24 anni con esperienza, patente, [redacted] voglia di lavorare ottimo [redacted]nsi Tel 011/779 0550 ore ufficio.

CERCASI fresatori tradizionali e a CNC Selca/Fidia per stampi lamiera 4/5 livello. Tel. 011/424.2035.

CERCASI muratori per brevi lavori di ristrutturazione anche part-time Tel. 011 990 6050.

MECCANICO pratico veicoli industriali cercasi. Società autotrasporti. Presentarsi dal lunedì al venerdì via Cardalio 43 - Torino ore 18 - 19

IMPIEGATI

A.A. AGENZIA seleziona per inserimento in villaggi e strutture turistiche [redacted] re/mora giovani ambosessi 18 - 30 [redacted] anche prima esperienza non indispensabile lingue Tel 011 315 7350

A.SOCIETA' Europea ricerca 3 brillanti collaboratori/trici per servizio propria clientela. Offresi costante formazione professionale e possibilità guadagno £. 6.000.000 - 7.000.000 mensili. Per informazioni telefonare 800/203 202

[redacted] Call Center nazionale, ricerca telefonisti/e per gestione servizi Telecom Audiotel "166" autorizzati Ministero (tarocchi, oroscopo, lotto - no linee erotiche). Richiedesi: ottima dialettica, cultura, lavorare per obbiettivi. Offresi inquadramento coop INPS, buona retribuzione e camera. Per appuntamento Tel. 011 669.6353

AZIENDA [redacted] impiegato/a ufficio export, inglese, francese scritto parlato, spagnolo scolastico, conoscenza PC. Richiedesi dialettica presenza, autonomia. Inviare curriculum fax 011.455 1540

GRUPPO aziende terziario in Torino cerca responsabile amministrativo controllo di gestione. Richiesta esperienza pluriennale posizione analoga. Scrivere Publikompass 5638 - 10100 Torino

SOCIETA' di elaborazione dati cerca esperto/a paghe e contributi. Si richiede esperienza almeno quinquennale maturata in aziende o studi professionali. Sede di lavoro: Torino. Scrivere Publikompass 2106 - 10100 Torino

[redacted] settore commerciale [redacted] pioniera/o con esperienza ufficio per centralino, archivio e amministrazione. Si richiede capacità organizzativa, dinamismo. Inviare curriculum alle 011/562 8493

STUDIO professionale seleziona addetta/o paghe/contributi con esperienza Tel 011/317 3137 ore ufficio

TECNICI

AZIENDA metalmeccanica zona Orbassano ricerca esperto programmatore per conduzione Centri di Lavoro a C.N. Curriculum Casella Postale 33 - 10043 Orbassano

AZIENDA metalmeccanica zona Orbassano ricerca perito elettronico con minima esperienza. Curriculum: Casella Postale 33 - 10043 Orbassano

SOCIETA' immobiliare ricerca diplomato/a da inserire nel settore [redacted]mediazione. Tel. 011/909 0214 - 0338 215 [redacted]

SOFTWARE house ricerca programmatore Access con conoscenza di Windows NT Tel 011/317 9539

PERSONALE DOMESTICO BABY SITTER

COPPIA di domestici fissi cercasi, tuttofare, con patente, esperienza in famiglie signorili, disponibili anche domenica, referenziati Tel 011/693.6338 ore ufficio.

LAVORI VARI E PART TIME

AGENZIA moda e spettacolo seleziona nuovi volti, settore moda, pubblicità. Provino gratuito Tel. 02/268.29030 - [redacted] 5062.

SEI alta minimo 1,70 oppure alto minimo 1,80? C'è spazio per te nella moda pubblicità. Tel 011 397.0937.

AGENTI E RAPPRESENTANTI

[redacted] solida società no[redacted] [redacted] esperto/a venditore/trice possibilmente proveniente dalla consulenza aziendale. Offresi assunzione diretta, rimborsi, benefits aziendali. Eventuali stock option per candidature più qualificate. Inviare curriculum fax 0172/749 650 [redacted] Consulteam via Ares [redacted] - 12038 Savigliano (Cuneo).

AFFILIATO Tecnocasa sel[redacted] diplomati/e laureati/e anche prima esperienza nel settore immobiliare residenziale - industriale. Fisso [redacted] provvigioni Telefonare 011.779.1518

AZIENDA leader nel commercio di articoli per la pulizia, ricerca venditori/trici automuniti per province di: Torino, Cuneo, Novara, Verbania. Offresi: assunzione diretta, rimborso spese, provvigioni. Scrivere: casella postale 174 - 21100 Varese - Fax 0332-893 799 E-mail esalve@tin.it.

CERCO 3 persone 30-50enni per attività commerciale anche part time da svolgere in zona residenza. Tel. [redacted]1517.4568 ufficio

LA CAP Arreghini SpA, azienda leader nel settore di idropitture, smalti e vernici, cerca concessionario per la provincia Torino, Novara, cui affidare la vendita dei propri prodotti. Si offrono condizioni interessanti, incentivazione iniziale per favorire l'avviamento. Telefonare [redacted] numero 0338/414888 - 0421/278149

MODA importante ufficio ricerca [redacted] max 35enni esperienza Telefonare 011/663.6777

[redacted] plurimandatario [redacted]cata per il Piemonte con esperienza specifica nel settore accessori motociclo Tel. 039 245 6950

STUDIO [redacted] affiliato Tecnocasa ricerca giovani diplomati/e per inserimento settore immobiliare Tel 011 568 2071 - 011 350 888

TECNOCASA affiliato ricerca diplomati/e militesenti per inserimento nostro organico. Possibilità di [redacted]. Tel 011 966 2866.

ASSISTENZA SANITARIA

[redacted] odontoiatra cercasi per collaborazione studio dentistico Torino centro Tel. 011/539 180

[redacted] A LAVORO

DISPONIAMO contratti lavoro Italia Estero per baristi barmen camerieri cuochi pizzaioli pasticceri. Gli interessati per acquisire il lavoro dovranno effettuare un breve corso di qualifica. Per informazioni Tel 011/489 783

LAVORO DOMANDE

OP[redacted]

A[redacted] egiziano residente da 20 anni 41enne munito patente D offresi Tel 011/643 087 ore pomeridiane - serali

50ENNE diplomato patente D ottima presenza, esperienza guida auto, deposito bagagli offresi come autista/custode presso famiglia, società. Tel 0335/560 8754

PERSONALE PUBBLICI ESERCIZI

CUOCO con ottima conoscenza cucina, lunga esperienza, cerca sistemazione provvisoria o fissa anche estero. Tel. 011/314.7289.

CUOCO 3 livello responsabile 10 [redacted] esperienza pluriennale cerca lavoro in mensa aziendale ospedali Tel 011/777 0381.

43ENNE esperto abbigliamento offresi come commesso magazziniere Tel. 011/282 874

IMPIEGATI

A.ESPERTISSIMA contabilità bilanci ragioneria abituata [redacted] studi Telefonare 011/851 140 - [redacted]358

[redacted] lunga esperienza contabilità generale, clienti fornitori, banche, bolle, fatture, pratiche amministrative. Si spaci/Esa offresi Tel 0335/623 6079 Preferibile Torino Nord, Nord Est

OTTIMI inglese e tedesco laureata impiegata commerciale responsabile gestione clienti valuta proposte preferibilmente part-time Tel 0335/606 0047

[redacted]**ERA** 30enne con esperienza pluriennale nel settore aeroportuale cerca serio impiego. Tel. 011/771 2706

UFFICIO risorse umane, diplomanda Scuola di Amministrazione Aziendale, specializzazione gestione del personale, esperienza nel settore, 33enne offresi Tel ore pasti 011/317.4009 - ore serali 011/350 053 e-mail sonka@tiscalinet.it

PERSONALE DOMESTICO BABY SITTER

ASSISTENZA anziani e piccoli lavori domestici signora 60enne veneta fidata e seria sana e giovanile decennale esperienza referenze controllabili offresi fissa Tel 011/882 1677

IMMOBILIARE VENDITA

TORINO CITTA'

A. ADIACENTE corso Traiano 9° piano luminoso panoramico ampio ingresso 2 camere cucina bagno ottimo stato £ 220.000.000 Edimarket 011 610 200 - 0347 779 1348

A. MIRAFIORI (via Monastir) 1 camera tinello cucinino 4° piano no ascensore £ 77.000.000 Minimo anticipo o [redacted] mutuo pari affitto Edimarket 011.610 200 - 0347.779 1348

[redacted] Valentino (via Silvio Pellico) in stabile d'epoca in corso ristrutturazione totale proponiamo particolare mansarda con soppalco mq 70 ascensore termoautonomo [redacted] 011.319 2332

ADIACENTE via [redacted] Marino in bella casa piano alto soggiorno 2 camere cucina bagno box Luciana Vola 011 436 1555

AURORA signorile ottimo stato ingresso salone tinello cucina 4 camere biservizi volendo box Casavva 011 748 9590

CENTRALISSIMO corso Vittorio 3 camere cucina ingresso bagno signorile 4° piano ascensore £ 50 milioni o mutuo Tel 011 817 8000

COLLINA Villaggio in complesso residenziale nel verde appartamento mq 200 con ampi balconi box splendida vista Luciana Vola 011 436 1395

CORSO Agnelli signorile 8° piano ampio ingresso soggiorno 2 camere cucina bagno £ 320.000.000 Gabetti Santa Rita 011 359 383

CORSO Francia piazza [redacted] prestigioso libero salone, 4 camere cucina, biservizi, recente ottimo Bignamini 011 434 2377

CORSO Massimo architettura ampio ingresso 3 camere tinello cucinotta bagno (volendo 2) bungrossi, ascensore, £ 90 milioni e mutuo. Tel 011 817 8000.

CORSO Novara pressi piano alto doppio ingresso 3 camere cucina biservizi sottotetto mansardabile Casavva [redacted]

CORSO Vercelli pressi nuova costruzione saloncino 2 camere cucina bagno mq 110 box. 011.883.8440.

CROCETTA isola pedonale prestigioso piano alto bingressi salone 4 camere cucina triservizi box. MBM 011 596 483

CROCETTA stabile epoca signorile luminoso ingresso salone 3 camere cucina biservizi lavanderia £ 630.000.000 MBM 011 596 483

CROCETTA via [redacted] signorile sala pranzo 4 camere [redacted] servizi Orlab 011 597.575

FAILLA & BERTINETTO 011 741 2874 [redacted] Principe Eugenio [redacted] signorile piano alto soggiorno 2 camere cucina £ 295.000.000

FAILLA & BERTINETTO 011 741 2874 libero corso Peschiera piano alto, ascensore, appartamento in via di ristrutturazione totale consegna fine febbraio, 2 ingressi salonino 2 camere grande cucina 2 bagni 2 balconi £ 265.000.000

FAILLA & BERTINETTO 011 741 2874 libero corso Peschiera Orbassano ottimamente ristrutturato camera cucina abitabile bagno £ 135.000.000

FAILLA & BERTINETTO 011.741 2874 libero Lucento via Verolengo panoramico come nuovo camera tinello cucinino bagno £ 135.000.000

FIOCCARDO piccolina in palazzina nel verde, soleggiato, ottime finiture, ingresso soggiorno con cucinino 2 camere, bagno, [redacted]iglio balconi [redacted] auto £ [redacted] Allaio 011 627 9075

GABETTI [redacted] borgo Vittoria proponiamo panoramicissimo appartamento libero abitabile subito ingresso ampia cucina camera bagno Ag. Borgovittoria 011 256 969

GABETTI SPA corso Telesio prestigioso appartamento di salone doppio 4 camere cucina biservizi box doppio. Ag. Parella 011 750 668

GABETTI SPA via Muratori signorile sala 2 camere tinello cucinino 2 bagni ripostiglio Ag Nizza 011 660 3574

GL IMMOBILIARE 011 518 4273 Borgo Vittoria nuova pronta consegna ultimi signorili appartamenti da £ 156.000.000 scelta materiali

[redacted] 011 518 4273 corso Traiano ottimamente ristrutturato salone 3 camere cucina abitabile bagno termoautonomo

GL IMMOBILIARE 011 518 4780 corso Brunelleschi pressi casetta con appartamento mq 100 più tavernetta garage permuta

IMPRESA Santa Rita vende in costruzione ultimi alloggi varie metrature anche piani attici box casa prestigiosa Bignamini 011 434 2377

IMPRESA vende alloggio 170 mq 8° piano di nuova costruzione corso Racconigi 16 Pronta consegna Tel 011 437 3864

IMPRESA

vende in via Villarfocchiardo ultimi alloggi in prossima consegna. Tel. 011.437.3864.

IMPRESA vende vicinanze piazza Statuto corso Principe Oddone signorili appartamenti in costruzione consegna giugno 2000 mutui permute Sittedil 011 531 910

INVESTITALIA 011 518 4366 A Crocetta via Montevecchio pressi corso Galileo Ferraris in palazzo 800 in corso di ristrutturazione si plurimiano alloggi da 89 a 193 mq Consegna febbraio marzo 2000

INVESTITALIA 011 518 4366 Crocetta via Montevecchio pressi via Lamarmora in palazzo moderno signorile alloggio da ristrutturare mq 250 piano 4°

PRECOLLINA adiacenze villaggio San Giacomo villa mq 650 complessivi su 3 livelli giardino mq 1000 splendida vista Luciana Vola 011 436 1395

PRECOLLINA piazza Hermada pressi in palazzina libero 2 camere tinello servizi ampio cortile di proprietà £ 250.000.000 Panorama Casa 011.771 7047

(continua)

A·MO·DO

Mille IDEE per un DONO

a Torino Esposizioni il "centro commerciale" per i regali di Natale

...E TUTTE LE SERE SPETTACOLI DAL VIVO!

Orari:
Dal Lunedì al Sabato dalle 17.00 alle 23.30
Domenica e festivi dalle 15.00 alle 23.00

Ingresso:
Dal Lunedì al Venerdì gratuito
Sabato £ 3.000
Domenica e festivi £ 5.000

TORINO ESPOSIZIONI
4 - 21 DICEMBRE
(Corso Massimo D'Azeglio 15 - TO) 800-226048

Con il presente comunicato si intende informare gli aderenti a I DEMOCRATICI che domenica 12 dicembre 1999, [redacted] terrà l'Assemblea Provinciale de I DEMOCRATICI di Torino per l'elezione dei delegati che parteciperanno alla [redacted] Assemblea Regionale.
L'inizio [redacted] lavori [redacted] previsto per le [redacted] 9,30 e [redacted] luogo presso la Sala A di Torino Esposizioni in c.so Massimo d'Azeglio 15 [redacted] Torino. [redacted] elenchi degli aderenti al Movimento sono consultabili presso l'ufficio Parlamentare dell'on.le Renato Cambursano in via Italia 2 [redacted] Chivasso.

PER IL GARANTE
on.le Renato Cambursano

Oggi 8 dicembre
Il Mercato Crocetta
Sarà aperto!!

OPEL COMPIE 100 ANNI.
È IL MOMENTO DI FARVI UN BEL REGALO. Fra la strada che avete fatto e la strada che farete, oggi trovate le straordinarie offerte dei concessionari Opel.
[redacted], [redacted] airbag, alzacristalli elettrici e chiusura centralizzata; **Tigra**, con airbag, servosterzo e hi-fi CAR 400; **Astra**, con doppio airbag, ABS e climatizzatore; [redacted], con ABS, doppio airbag e climatizzatore: tutte a prezzi irripetibili. Passate dal vostro concessionario Opel e ripartite con un'auto nuova.

SABATO 4 E DOMENICA 5 DICEMBRE VI ASPETTIAMO CON LE IRRIPETIBILI OFFERTE "100 ANNI DI OPEL".

CARMAGNOLA
Vedelago
Via Poirino 40
Tel. 011/9722913

CHIERI
FASANO AUTOMOBILI
Via Padana Inf. 18
Tel. 011/9422975

CHIVASSO
AUTOCLUB
St. Torino 111 - Tel. 011/9102748
VOLPIANO
C.so Regina Margherita 67
Tel. 011/9952299
ifas

IVREA
[redacted]
BUROLO D'IVREA (To)
s.s. Lago di Viverone, 41
Tel. 0125/676002

COLLEGNO
GENCAR
C.so Francia, 340
Tel. 011/4051791
ifas

MONCALIERI
GEN[redacted]
C.so Savona, 34
Tel. 011/6402066
ifas

ORGANIZZAZIONE GENCAR TORINO
GENCAR
Via Nizza, 105
Tel. 011/6961755
P.zza Bernini, 11
Tel. 011/4471091
C.so Siracusa, 33
Tel. 011/352531
P.zza Derna, 229
Tel. 011/2422154
C.so Casale, 158
Tel. 011/8196056
ifas

OPEL

CHANEL

DA SEMPRE, LE DONNE ADORANO CHANEL N°5.
IL N°5 RAPPRESENTA IL LINGUAGGIO SENZA TEMPO DELLA FEMMINILITÀ,
UN'ESSENZIALE ARMA DI SEDUZIONE. QUAL È IL SUO SEGRETO? IL NUMERO?
LA COMPLESSA ▮ PERFETTA ARMONIA TRA LA ROSA ■ MAGGIO E IL GELSOMINO DI GRASSE?
LA LINEA SOBRIA ▮ RAFFINATA DEL FLACONE?
SOLO UNA DONNA INNAMORATA DEL N°5 CONOSCE LA RISPOSTA.
VENITE A SCOPRIRE LA MAGIA DEL N°5 ▮ A FESTEGGIARE IL NATALE
NELL'ATMOSFERA PRIVILEGIATA DI

Camuffati
il profumiere

1 CENTRO COMMERCIALE EUROPEO DELLA PROFUMERIA
STRADA SETTIMO, 338/340 - SAN MAURO TORINESE
TEL. 0112235311 - FAX 0112235322
ORARIO CONTINUATO 9.00 - 20.00

2 LA PROFUMERIA
P.ZZA ADRIANO, 1 - TORINO
TEL. 0114344060
ORARIO CONTINUATO 9.00 - 20.00

3 LA PROFUMERIA
VIA E. DE SONNAZ, 13 (ANG. VIA AVOGADRO) - TORINO
TEL. 0115613838 - 0115611020
ORARIO CONTINUATO 9.00 - 19.30

DAL 5 AL 24 DICEMBRE TUTTI I NOSTRI CENTRI SARANNO APERTI CON ORARIO CONTINUATO, DOMENICHE COMPRESE.

CAMBI VALUTE

VALUTA	[illegible]	EURO
VALUTE EURO		
Marco tedesco	990,00	1,9558
[illegible]	47,996	40,3399
[illegible]	47,996	[illegible]
[illegible] spagnola	[illegible]	166,386
Franco francese	295,20	6,55957
Lira irlandese	2458,66	0,787564
Fiorino olandese	878,65	[illegible]
Scellino austriaco	140,710	13,7603
Escudo portoghese	9,658	200,482
Marco finlandese	325,66	5,94573

[illegible]	[illegible]	[illegible]	[illegible]	precedente
[illegible]	[illegible]	1901,66	1,0229	[illegible]
Yen giapponese	18,43	18,51	105,0500	[illegible]
Dracma	5,90	5,89	328,4500	328,5000

VALUTE	LIRA		EURO	
Corona danese	260,30	260,31	7,4385	7,4364
Corona svedese	224,69	225,00	8,6175	[illegible]
Corona norvegese	238,65	238,13	8,1175	8,1310
Franco svizzero	1210,24	1212,52	1,5999	1,5999
Sterlina	3072,47	3058,57	0,6302	0,6330
Dollaro australiano	1204,37	1204,97	1,6077	1,6069
Dollaro canadese	1283,40	1284,17	1,5087	1,5078
VALUTE MINORI				
	[illegible]	precedente	odierna	precedente
Corona Ceca	53,53	53,62	36,1730	36,1120
[illegible]	960,40	960,36	2,0157	2,0162
Fiorino Ungherese	7,60	7,61	254,9000	254,4100
Lira Cipriota	3353,64	3356,51	0,5773	0,5769
Rand Sudafricano	[illegible]	308,56	6,2990	6,2752
Tallero Sloveno	9,80	9,82	197,5274	197,2785
Zloty Polacco	451,69	453,60	4,2967	4,2687

[illegible]

Periodo	Denaro %	Lettera %
1 sett	[illegible]	[illegible]
1 mese	3,5420	[illegible]
2 mesi	3,4620	3,4380
3 mesi	3,4690	3,4390
4 mesi	3,4620	3,4600
5 mesi	3,4710	3,4690
6 mesi	[illegible]	[illegible]
7 mesi	3,5100	3,51[illegible]
8 mesi	3,5610	3,5600
9 mesi	[illegible]	3,6070
10 mesi	3,6530	3,6560
11 mesi	3,7100	3,7170
12 mesi	[illegible]	3,7770

QUOTAZIONI BOT

Scadenza	Giorni	Prezzo	Tasso %
15/12/99	6	99,905	8,677
14/01/00	36	99,638	3,900
15/02/00	[illegible]	[illegible]	[illegible]
15/03/00	97	99,260	2,864
15/04/00	127	98,764	3,625
15/06/00	158	98,680	3,130
15/[illegible]	189	[illegible]	3,297
15/07/00	218	98,020	3,398
15/08/00	250	97,681	3,525
15/09/00	281	97,000	4,046
15/10/00	317	[illegible]	4,145
15/11/00	[illegible]	96,795	3,555

LE BORSE ESTERE

Amsterdam (Aex) 611,99 (+0,04%); Bruxelles (Bel 20) 3207,54 (-0,83%); Francoforte Dax Xetra 8158,77 (+0,27%); Hong Kong (Hang Seng) 16073,09 (-0,58%); Londra (Ftse 100) 6660,90 (-0,49%); [illegible] (Ibex 35) 11549,60 (-%); Parigi (Cac 40) 5534,51 (+0,45%); Sydney (Allord) 3105,90 (-0,87%); Tokyo (Nikkei) 18593,96 (+0,47%); Zurigo (Smi) 7406,10 (-0,47%); New York (Dow Jones) 11106,65 (-1,05%), (Nasdaq) 3,586,68 (+1,15%).

RISTRETTO MILANO

Titoli	[illegible]	Euro	Var %
Autost. Merid.	65833	34,0000	+4,62
B. Pop. Crema	182059	94,0000	0,00
B. Pop. Emilia	164580	85,0000	0,00
B. Pop. Luino-Varese	[illegible]	[illegible]	-2,00
B. Cr. Pop. Siracusa	[illegible]	14,5000	0,00
B. Pop. Sondrio	29044	[illegible]	0,00
Italiana Assicurazioni	15297	7,9000	0,00
[illegible]	13554	7,0000	0,00
Ferrovie Nord Milano	2614	1,3500	+7,77
[illegible]	1820	0,9400	0,00
[illegible]	[illegible]	[illegible]	0,00
Borgosesia	[illegible]	0,6000	0,00
Borgosesia r	143	0,0740	0,00
Base ri[illegible]	150	0,0775	0,00
B. Pop. [illegible]	17038	8,8000	+1,15
Fempar	[illegible]	0,0160	0,00
Secc	[illegible]	1,2000	[illegible]

FIB [illegible]

[illegible]	Apert.	[illegible]	Min.	Max.
Dic. 99	37250	37920	37200	38075
Mar. 00	37480	38175	37480	[illegible]
Giu. 00	37685	[illegible]	37685	[illegible]

INDICE BORSA

Valori di Milano	07-12-1999	%
Mib	1096	[illegible]
[illegible]	[illegible]	+0,81
Mib 30	37867	+1,35
Midex	29556	-0,02
Mib (Portafoglio)	1318	+0,21
D.J. Eurostoxx 50	4453	-0,17

TASSI DI MERCATO

	%
[illegible]	6,46
Prime rate ITA	6,250
Prime rate USA	7,75
Tasso di sconto ITA	3
Tasso di sconto USA	5
Tasso di sconto GIA	0,5
Fed funds	5,4375

[illegible]

B.Pop.Ravenna 23.900; B.Pop.Vicentina 42.000; Caer 22.650; Cattolica Assicurazioni 47.000; Cr. Parma [illegible] Piacenza 1.200; Friuladria 53.000; Levante Ass. 890.000, Mele Ass. 2.300; Put Comit 2.050.
Warrant: Sai risp 0.260; Tecnost 0.390.

EURO = 1936,27 [illegible]

ORO: CHIUSURE

(Prezzi espressi in $ per oncia (Oncia Troy = gr. 31,1035)

[illegible]	07-12-1999	06-12-1999	[illegible]
Hong-Kong	279,75	279,75	273,2200
Zurigo	278,40	281,85	271,9015
Londra	279,00	275,40	272,4875
Milano (L. gr)	16947,00	16947,00	8,7524
New York	278,30	273,30	271,9039

RENDIMENTI ESTERI

Titoli pubblici	%
USA 10 anni	6,120
USA 30 anni	6,229
GER 10 anni	5,040
FRA 30 anni	5,695
GIA 10 anni	1,755

MONETE AUREE

	Lire	Euro
Sterlina (v.c.)	128007-133000	66,110-68,688
Sterlina (n.c.)	131996-144000	68,170-74,370
Sterlina (post.74)	127999-140000	66,106-72,304
Marengo italiano	110000-115000	56,810-59,509
Marengo Svizzero	103000-112000	53,195-57,843
Marengo Francese	102001-110000	52,679-56,810
Marengo Belga	102001-110000	52,679-56,294
Marengo Austriaco	102001-109000	52,679-56,294
20 Marchi	127000-138000	65,590-71,271
10 Dollari liberty	479999-569999	247,899-294,380
10 Dollari Indiano	540001-639999	278,887-330,532
20 Dollari liberty	775000-820001	400,254-423,495
20 Dollari St.Gauden	790000-849999	408,001-438,988
4 Ducati Austria	269999-320000	139,443-165,266
100 Corone Austria	554000-568001	286,117-303,677
100 Pesos Cile	315000-370000	162,684-191,089
Krugerrand	556000-604999	286,153-312,456
50 Pesos Messico	656001-705000	339,829-364,102

[illegible]DA. **Mercato Azionario.** Il prezzo ufficiale è espresso in lire e in euro. Rappresenta il prezzo medio dell'intera quantità di titoli trattata nella seduta. Il prezzo di riferimento, espresso in euro, è costituito dal prezzo medio dell'ultimo 10% di titoli trattati. I minimi ed i massimi dell'anno sono in euro. **Euro 50.** Selezione dei 50 titoli più significativi quotati in Europa. Prezzo in euro con variazione percentuale sul precedente.

Opzioni. Call è il prezzo di chi acquista; **put** quello di chi vende. Sono indicati: il mese di scadenza dell'opzione; la base del prezzo del titolo (in euro); il prezzo, cioè il premio da pagare (in euro); il volume dei pezzi negoziati; l'interesse aperto, riferimento per i future. **[illegible]** è il tasso interbancario comune delle piazze finanziarie dell'area euro. lettera è il prezzo di chi vende, denaro quello di chi acquista.

IL PUNTO SUI MERCATI

Commerzbank nell'Ina

L'ACQUISIZIONE di una quota del capitale Ina da parte della Commerzbank va vista come un appoggio alla scalata di Generali all'Ina, ha dichiarato un portavoce della banca tedesca. Il portavoce ha confermato da Francoforte che la Commerzbank «verso la metà di novembre» ha acquistato «dal mercato» una quota di circa il 4% di Ina.

«Siamo in ottimi rapporti con Generali - ha aggiunto il portavoce - che hanno una quota del 5% in Commerzbank, e l'appoggiamo nella sua offerta sull'Ina»

Generali e Commerzbank avevano annunciato nel novembre scorso un'intesa operativa e nel contesto dell'alleanza l'intenzione di procedere ad uno scambio azionario fino al massimo del 5%.

Generali già detiene una quota del 5% di Commerzbank, mentre il colosso tedesco all'ultima assemblea del Leone Alato figurava tra gli azionisti di Trieste con una quota dello 0,7% circa che potrebbe salire a poco meno del 2% nel caso probabile di adesione all'opas di Generali da parte di Bonn.

Contemporaneamente le Assicurazioni Generali entrano in Finmeccanica. Secondo le partecipazioni rilevanti comunicate dalla Consob, il gruppo del Leone ha acquisito il 2,067% di Finmeccanica.

La partecipazione, acquisita lo scorso 25 novembre, è detenuta direttamente e indirettamente, per l'1,483% da Alleanza Assicurazioni, per lo 0,067% da Venezia Assicurazioni e per lo 0,020% da Aurora Assicurazioni e per lo 0,022% da Assiba Assicurazioni.

OBBLIGAZIONI DEL 07-[illegible]

TITOLI	Prezzo	TITOLI	Prezzo
Enel 85/00 Ind II	113,29	CCT 1.5.96-05	100,42
Enel 85/00 Ind III	[illegible]	CCT 1.10.98-05	100,29
Enel 86/01 Ind I	101,75	Ctz 15.12.97-15.12.99	99,94
Enel 93/03 1 6% 2	[illegible]	[illegible]	99,11
Eni 93/03 Ind	105,50	Ctz 31.3.99-29.9.00	97,18
IMI 96/03 z c	[illegible]	Ctz 29.5.98-31.5.00	[illegible]
IMI 96/06 cess I	87,55	Ctz 31.7.98-31.1.00	99,48
Autostrade 93/00 Ind I	100,30	Ctz 31.7.98-31.7.00	97,79
Ente FF SS 85/00 Ind III	113,40	Ctz 29.1.99-31.7.00	97,78
Ente FF SS 90/00 Ind I	102,81	[illegible]	98,98
Ente FF SS 94/02	100,36	[illegible]	98,69
Ente FF SS 8,90% 94/04	113,50	Ctz 15.1.99-15.1.01	95,94
Ente FF SS 94/04 Ind I	102,81	Ctz 30.9.99-30.3.2001	95,43
Ente FF SS 96-08 TV	[illegible]	Ctz 15.7.99-13.7.2001	[illegible]
Anas 85/00 Ind I	101,11	Btp 1.1.02 12%	114,80
S.Paolo c f 5%	[illegible]	Btp 1.3.01 12.5%	109,58
S.Paolo c f 6%	100,00	Btp 1.6.01 12%	[illegible]
[illegible]	102,00	Btp 1.9.01 12%	112,55
[illegible]	[illegible]	Btp 1.5.02 12%	117,00
Mediobanca 94/04 Ind I	99,55	Btp 1.9.02 12.00%	118,90
Mediobanca 96/01 dm c	143,20	Btp 1.01.03 12%	120,97
Mediobanca 96/06 z c	70,60	Btp 1.3.03 11.50%	120,25
Mediobanca Oil 96/06 z c	86,70	Btp 1.6.03 11.00%	120,31
Mediobanca 00/11 z c	46,80	Btp 1.8.03 10.00%	117,80
Mediob. GBP 97/00 z c	98,70	Btp 1.9.03 9.00%	115,80
[illegible] z c	[illegible]	Btp 1.11.03 9%	149,15
Mediobanca MIB30 97/00	[illegible]	Btp 1.01.04 8.50%	114,11
[illegible]	279,00	Btp 1.4.99 8.50%	Sosp.
[illegible]	169,15	Btp 1.4.04 8.50%	114,64
Parmalat 94/00 I V	99,96	Btp 1.06.04 8.50%	115,37
		Btp 22.12.03 8.50%	141,00
TITOLI DI STATO		Btp 1.12.99 9.5%	Sosp.
BOT 15.12.99	99,90	Btp 1.1.99-05 9.50%	120,64
BOT 14.1.00	99,64	Btp 15.7.95-00 10.5%	103,90
BOT 15.2.00	99,36	Btp 1.9.95-05 10.5%	127,60
BOT 15.3.00	99,26	Btp 1.4.95-00 10.5%	101,80
BOT 15.4.00	98,82	Btp 1.4.95-05 10.5%	129,85
BOT 15.5.00	98,65	Btp 1.11.95-00 10.5%	105,77
BOT 15.6.00	98,35	Btp 1.2.96-06 9.5%	122,52
CCT 1.1.00	99,54	Btp 1.2.96-01 9.5%	106,74
CCT 1.2.00	99,94	Btp 1.5.96-01 9.50%	107,47
CCT 1.5.00	99,97	Btp 01.07.96-26 8.75%	120,38
CCT 1.6.00	100,07	Btp 01.07.96-01 8.25%	106,36
CCT 1.6.00	100,35	Btp 15.9.96-01 7.75%	106,15
CCT 1.9.00	100,41	Btp 1.10.96-99 7.5%	Sosp.
CCT 1.10.00	100,25	Btp 1.11.96-06 7.75%	115,53
CCT 1.1.01	100,40	Btp 1.1.97-07 6.25%	100,16
CCT 1.4.01	100,43	Btp 1.4.97-00 6%	100,45
CCT 1.08.94-01	100,43	Btp 1.11.96-26 7.25%	118,29
CCT 1.10.01	100,45	Btp 1.2.97-07 6.75%	109,86
CCT 1.12.94-01	100,61	Btp 15.2.97-00 6%	100,45
CCT 1.2.02	100,55	Btp 1.5.97-02 6.25%	104,21
CCT 1.4.95-02	100,50	Btp 15.5.97-00 6%	101,02
CCT 1.6.95-02	100,80	Btp 15.5.97-02 6.25%	104,50
CCT 1.9.95-02	100,87	Btp 1.7.97-07 6.75%	110,11
CCT 1.10.95-02	100,79	Btp 15.9.97-00 5.5%	101,32
CCT 1.11.95-02	100,93	Btp 15.9.97-02 5.75%	103,54
CCT 1.12.95-02	101,00	Btp 1.11.97-07 6%	105,54
CCT 1.2.96-03	101,02	Btp 1.11.97-27 6.50%	[illegible]
CCT 1.4.96-03	101,00	Btp 15.1.98-01 5%	101,24
CCT 1.5.96-03	101,20	Btp 15.2.98-03 5%	[illegible]
CCT 1.7.96-03	101,07	Btp 15.4.98-01 4.5%	[illegible]
CCT 1.1.96-06	100,99	Btp 1.5.98-08 5%	99,22
CCT 1.9.96-03	101,29	Btp 1.5.98-03 4.75%	100,66
CCT 1.11.96-03	100,32	Btp 1.9.98-01 4%	98,88
CCT 1.1.97-04	100,25	Btp 1.10.98-03 4%	[illegible]
CCT 1.3.95-03	100,76	Btp 15.7.98-03 4.5%	99,95
CCT 1.5.97-04	100,24	Btp 1.11.98-01 3.5%	98,99
CCT 1.5.97-04	100,33	Btp 1.11.98-29 5.25%	93,15
CCT 1.9.95-01	101,49	Btp 2.11.98-03 4.5%	95,35
CCT 1.9.97-04	100,25	Btp 15.4.99-02 3%	97,27
		Btp 15.4.99-04 3.25%	94,46

CONVERTIBILI

	Lire	Euro
B.ca Intesa TV 98/03 ord	209,62	0,1083
B.ca Intesa TV 98/03 risp	162,31	0,0838
B.ca Pop Bergamo TV 95/00	161,73	0,0835
Bipop-Carire 97/03 7%	1115,00	0,5758
Credit Fond. 94/01 6,5%	112,15	0,0579
Mil Cine 95/00 10%	107,64	0,0556
B.Pop.Comm.Ind. 95/01	247,95	0,1281
Madison Sav 6%	112,58	0,0581
Cr. Artigiano 95/04	108,10	0,0558
B.Pop.Intra 3% 98/03	112,82	0,0583
Olivetti TV 98/02	395,24	0,2041
Ramp.Ca Medici 95/01 9,25%	106,75	0,0551

IL MERCATO AZIONARIO DEL 07-12-1999

Dati forniti da ADB

Titolo	Prezzo ufficiale lire	Prezzo uff. euro	Var. %	Prezzo rif. euro	Quantità min.	Minimo anno	Massimo anno	Numero titoli
Acea	21373	11,0410	-1,23	11,0790	nr	10,3750	12,2400	2129750
Acque Del Ferrari	[illegible]	[illegible]	-2,09	7,0300	[illegible]	3,7750	7,9910	[illegible]
Ac. De Ferrari n.c.	4932	2,5470	+0,16	2,5320	160	1,7730	2,9400	5000
Acq. Nicolay	4990	2,5770	+1,02	[illegible]	170	1,3440	2,7910	6000
[illegible]	465	0,2404	-2,51	0,2440	40	0,2390	0,3200	75000
ACSM	10790	[illegible]	-7,94	5,3350	nr	2,6560	6,5250	261000
[illegible]	[illegible]	[illegible]	+2,54	14,4420	1400	8,3450	14,6820	52500
Aedes r n.c.	23047	11,9030	+2,42	11,9980	1400	3,1420	11,3025	52500
Aem	5801	2,9960	+4,79	3,1080	85	1,7100	[illegible]	13597500
Aeroporto di Roma	12677	6,5470	-1,70	6,6900	200	5,9300	7,6510	460000
Alitalia	4473	2,3100	-2,12	2,3230	80	2,2100	3,5490	4365500
Alleanza	17953	9,2720	-1,07	9,3200	200	9,2220	12,[illegible]	1366500
Alleanza r n.c.	11097	5,7310	-3,14	5,6850	235	5,4400	7,1[illegible]	161500
[illegible]	17750	9,1670	-0,99	9,1730	550	[illegible]	[illegible]	7500
A M G A	2183	1,1270	0,00	1,1370	45	0,8826	1,2150	2775000
[illegible]	2188	1,1300	-0,88	1,1330	157	1,0460	1,6540	[illegible]
[illegible]	1892	0,9769	-0,[illegible]	0,9691	20	0,9769	1,7910	63000
Assitalia	9521	4,9170	[illegible]	4,9440	[illegible]	[illegible]	5,7740	47500
Autogrill Spa	21210	10,9590	+0,83	10,9120	nr	6,7750	11,5700	715000
[illegible]	23793	12,28[illegible]	+[illegible]	12,2560	250	[illegible]	12,2865	389000
Autostrade ord	13074	6,7520	-0,15	6,7540	230	[illegible]	6,0275	11325000
Bastogi	216	0,1113	+2,54	0,1104	nr	0,0630	0,1137	[illegible]
B [illegible]	19570	10,1070	-2,38	10,0510	2000	9,7130	13,7481	54250
B. Agr. Mantov. w. 01	1417	0,7318	-5,85	0,7498	nr	0,6789	1,3672	82500
B. Bilbao Vizcaya	26429	13,6822	[illegible]	13,9006	[illegible]	12,5350	15,8820	9250
B. Carige	[illegible]	9,5190	+0,57	9,4440	[illegible]	7,5180	[illegible]	[illegible]
B. Legnano	[illegible]	5,5930	0,00	[illegible]	385	4,9640	7,0000	47500
[illegible]	2504	1,2930	-2,27	1,2860	75	1,1700	1,5950	15117500
B. Fideuram	14706	7,6950	-2,60	7,7880	[illegible]	4,6920	7,8140	1761500
BNL	[illegible]	[illegible]	+1,27	[illegible]	[illegible]	3,4990	[illegible]	[illegible]
BNL w. 1998-2000	3965	2,0480	+4,76	1,9742	nr	0,6362	2,0900	72000
[illegible]	[illegible]	[illegible]	-1,26	4,0430	90	3,7900	5,5929	11593000
B. Intesa w. 98/02	[illegible]	0,8400	-1,37	0,8359	nr	0,7600	1,2490	478000
B. Intesa r n.c.	[illegible]	1,9690	+1,14	1,9560	100	1,6900	2,7112	4251000
B. Int. w. 98/02 r n.c.	756	0,3904	+1,37	0,3909	nr	0,3194	0,5956	1428000
B. Lombarda	[illegible]	9,5550	-5,55	9,4970	550	9,9960	14,2550	215250
B. Monte Paschi S.	6926	3,5770	-1,65	3,5860	nr	3,5480	4,4100	2030000
Brifort	5832	3,0120	-0,96	3,0430	nr	2,4590	3,5640	14275000
Bcla c.v.	4950	[illegible]	-0,91	2,5790	166	2,0120	3,1700	57000
B. Pop. Berg. Cr. Var.	45458	20,9000	-2,25	21,0900	1300	17,9120	29,1100	6510000
B. P. Bergamo w. 00	1928	0,9958	-9,64	1,0310	nr	0,6165	1,4665	912000
B. P. Bergamo w. 04	[illegible]	0,7429	-5,64	0,7358	nr	0,6172	[illegible]	432000
B. P. Comm. e Ind.	48174	24,8870	-2,20	25,0000	1009	15,1338	27,0920	2720000
B. P. Com. in. 1.7.99	[illegible]	[illegible]	[illegible]	23,6320	nr	[illegible]	25,9100	6250
B. P. Com. In. w. 04	601	0,3103	-3,03	0,3046	nr	0,1800	[illegible]	75660
B. Pop. Cremona	27845	[illegible]	-1,75	14,3240	250	8,1560	[illegible]	63500
B. P. Emilia Il Lazio	28843	[illegible]	-0,55	14,7880	300	14,0000	17,4420	15000
B. Pop. Intra	25289	[illegible]	-2,94	13,2140	600	9,9964	15,6600	45000
B. Pop. Lodi	[illegible]	12,0570	-2,11	[illegible]	400	9,4162	12,5390	274250
B. Pop. Milano	13571	7,0100	-4,85	7,0050	360	5,7160	8,8760	2425500
B. Pop. Novara	12107	6,2500	-4,03	6,2450	250	[illegible]	[illegible]	618500
B. Pop. Novara w. 2001	1431	0,7390	-10,19	0,7184	nr	0,7220	0,8220	357600
B. Pop. Spoleto	16710	8,6300	+1,17	8,6300	550	8,2220	9,9950	500
B. Pop. Verona	[illegible]	[illegible]	-2,01	12,2450	[illegible]	10,2330	14,4999	396250
B. Desio e Brianza	[illegible]	3,3950	-4,36	3,2970	100	7,9000	3,6270	47000
B. D. e Br. mc 1.1.99	2997	1,5450	-2,39	1,5500	115	1,5250	2,3010	2000
Bca	5551	2,8670	+2,31	2,6102	65	2,2654	3,1700	14200
Bca pro	2719	1,4040	-0,07	1,4100	35	2,8066	1,5010	15000
Bca r n.c.	1847	0,9538	-0,73	0,9537	30	0,7244	1,1300	199000
B. Toscana	6937	3,5800	-2,08	3,6210	170	3,3410	4,9160	65500
B. Chiavari	[illegible]	7,9910	-0,33	3,0050	240	2,6430	3,7430	46000
B. Napoli	2356	1,2170	-0,98	1,2143	50	1,1540	1,5420	1737500
B. Napoli r n.c.	[illegible]	1,0320	-0,56	1,0420	30	1,0320	1,2990	342500
B. Profilo	5370	2,7760	-1,45	2,7300	nr	[illegible]	7,9700	270000
B. Santander C. Hisp.	20828	10,7570	-0,20	10,6140	0	9,2420	10,8250	7750
B. Sardegna r n.c.	39965	20,6400	+0,32	21,1720	500	13,7910	20,6400	279750
Basicnet	7301	3,7660	-3,66	[illegible]	nr	3,7100	4,7300	209500
Bassetti	10746	5,5500	[illegible]	5,6030	400	4,9440	6,7740	5000
Bayer	81149	41,9100	-1,83	42,0000	15	30,3700	43,1300	7615
Bayerische Vita	[illegible]	6,6970	-0,67	6,6550	30	3,7700	6,9720	249000
Beghelli	[illegible]	1,7230	-1,54	1,7310	50	1,6540	2,2150	114000
Benetton	3925	2,0270	+6,15	2,0432	165	1,3480	2,2290	2907500
Beni Stabili	649	0,3346	-3,35	0,3319	100	0,3084	0,3611	15968200
[illegible]	[illegible]	[illegible]	+1,17	55,4100	[illegible]	21,[illegible]	[illegible]	[illegible]
[illegible]	18665	[illegible]	0,00	[illegible]	475	6,6000	11,3620	0
[illegible]	[illegible]	[illegible]	+0,36	[illegible]	nr	[illegible]	0,4950	575000
Bongiorno [illegible]	444	0,2295	+0,35	0,2320	1	0,2070	[illegible]	[illegible]
Bonifiche Ferraresi	20244	10,4550	+0,43	[illegible]	375	[illegible]	11,7550	3000
Brembo SpA	20573	10,6250	-2,06	10,6180	[illegible]	9,5620	12,7300	52750
Brioschi	357	[illegible]	+1,05	0,2000	nr	0,1500	0,2765	690000
Brioschi w. '99-'9%	97	0,0500	-2,15	0,0500	nr	0,0270	0,0636	20000
[illegible]	[illegible]	10,3260	+3,95	[illegible]	431	7,6580	10,3260	643000
[illegible]	16679	8,6140	+3,57	8,4290	[illegible]	[illegible]	8,6140	691000
[illegible]	21444	[illegible]	-2,64	11,0650	210	7,7150	13,2120	142000
Buzzi Unicem n.c.	7511	3,8790	-1,70	3,8800	250	3,6110	4,7850	875500
C [illegible]	[illegible]	0,9134	+0,87	0,9054	70	0,6774	1,2610	190000
Caltagirone c.v.	1852	[illegible]	[illegible]	[illegible]	30	0,9450	1,2700	0
Calcemento	1744	0,9009	-0,67	0,8948	100	0,8900	1,2080	4620000
Calp	5828	3,0100	-0,30	3,0180	250	2,5460	3,3910	27500
Caltagirone	2772	1,4260	+1,04	1,4250	45	0,8604	1,4260	150000
Caltagirone r n.c.	2275	1,1752	-2,03	1,1600	[illegible]	0,9009	1,2950	10010
Cam Finanziaria	3385	1,7480	-0,23	1,7400	70	1,5806	1,9615	47000
Campari	7434	3,8390	-0,44	3,5460	300	3,6310	5,0545	241000
Cmi	3214	1,6600	-1,43	1,6540	40	1,4690	2,3179	25000
Cart. [illegible]	13118	6,7710	-1,05	6,7900	500	4,6150	7,4460	85500
[illegible]	14265	7,3670	0,00	7,3600	700	5,6730	[illegible]	0
Cart. Burgo r n.c.	12973	6,7000	0,00	6,7200	400	6,3240	7,3510	0
Cassa[illegible]	[illegible]	4,5460	-0,55	[illegible]	180	2,7210	4,8670	12000
Cembre	6328	3,2580	+0,71	3,2500	150	2,6460	3,2700	29000
Cementir	2442	1,2610	+0,32	1,2700	30	0,7860	1,4779	575000
Cem. Augusta	4411	2,2780	+6,10	2,4140	175	[illegible]	[illegible]	[illegible]
Cem. Barletta	9941	5,1340	+12,24	5,1370	250	3,2020	5,1340	105000
Cem. Barletta r n.c.	[illegible]	3,6870	+8,25	3,6800	300	2,7230	3,6870	15000
Ceramiche Zinelli	[illegible]	2,0830	0,00	2,1700	[illegible]	2,0830	3,1520	0
Ceramiche Ricchetti	2219	1,1460	-0,69	1,1500	70	[illegible]	1,4080	[illegible]
Ceram. Ricchetti w.	345	0,1782	+16,47	0,1780	nr	0,1200	0,2518	50000
Cige Holzer	1716	0,8861	[illegible]	[illegible]	50	[illegible]	0,8915	2758000
Cige Holzer r n.c.	2128	1,0990	0,00	1,1000	125	0,7449	[illegible]	52000

[illegible]

[illegible]

[illegible]

[illegible]

*Minimi e massimi non rettificati rispetto ad operazioni sul capitale ed a stacco dei dividendi

EURO 50

AZIONI	07-12-1999	06-12-1999	Var %
ABN Amro Holding NV	23,7600	24,0000	[illegible]
Aegon NV	[illegible]	89,9000	+2,28
Ahold Kon. Nv	29,9900	31,2700	-4,09
Electrabel SA	[illegible]	322,9000	-7,79
Fortis AG	34,8900	34,9000	-0,03
Ing Groep NV	57,2200	56,5800	+1,11
Koninklijke KPN NV	60,4500	59,9500	+0,83
Nokia	167,1500	154,0000	+8,54
Philips	125,3500	124,8500	+0,40
Royal Dutch Petroleum	56,3000	57,3500	-1,83
Unilever NV	53,4500	53,9000	-0,83
Allianz Ag	[illegible]	[illegible]	+1,23
Basf	46,1500	46,5500	-0,86
Bayer Ag	41,7500	42,4000	-1,53
Bayerische Hypo Vereinsbank	[illegible]	[illegible]	-1,74
DaimlerChrysler Ag	67,1500	67,6500	-0,74
Deutsche Bank Ag	68,6000	68,8500	-0,36
Deutsche Telekom Ag	58,7500	59,4500	-1,18
Dresdner Bank	47,9000	47,6000	+0,63
Mannesmann Ag	236,6400	234,5000	+1,25
Metro Ag	52,8500	51,5000	+2,62
Muenchener Rueck	209,0000	200,2000	+4,40
Preussag	37,6000	[illegible]	+0,27
[illegible]	114,5200	114,4200	+0,09
Veba Ag	46,9400	45,5000	+3,16
[illegible]	10,9500	10,7500	+1,86
Banco Bilbao Vizcaya	14,3000	13,8400	+1,16
Endesa	19,2100	[illegible]	-2,58
Repsol Sa	22,1000	21,9400	+0,73
Telefonica de Espana	24,8500	23,1700	+7,25
Air Liquide	143,1000	141,2000	+1,35
Alcatel	213,0000	216,6000	-1,66
Axa	143,0000	141,5000	+0,99
Carrefour	176,5000	177,3000	-0,45
Elf Aquitaine	146,5000	151,6000	-3,45
France Telecom	125,5000	122,4000	+2,53
L'Oreal	702,0000	682,0000	+3,34
[illegible]	342,0000	340,2000	+0,53
Paribas	110,4000	110,4000	[illegible]
Rhone-Poulenc	63,5000	65,4500	-2,94
Saint Gobain	162,8000	159,7000	+1,94
Sanofi-Synthelabo	41,1500	41,2000	-0,12
Societe Generale	224,0000	222,0000	+0,90
Suez Lyonnaise des Eaux	[illegible]	152,2000	[illegible]
Totalfina	129,5000	129,4000	[illegible]
Vivendi	82,2500	80,0000	+2,81

Trading in Borsa via internet in pochi secondi
Quotazioni in tempo reale gratuite
Noi che l'abbiamo inventato diamo al trading-on-line italiano quello che ancora gli mancava
Le commissioni [illegible] Trader professionale
2 PER MILLE NETTO
MAX L. 35.000 PER ORDINE fino a un miliardo
1,4 PER MILLE PER I CLIENTI TRADER
directa
www.directa.it ☎ 011.530101

FONDI DI INVESTIMENTO

OPZIONI DI BORSA

ECONOMIA FLASH

■ **SCIOPERANO GLI** Domenica incroceranno le braccia gli «uomini radar», dalle 10 alle 14, per uno sciopero nazionale proclamato dai sindacati Ugl e Sacta. L'Enav, l'ente di assistenza al volo, comunica che in corso trattative per ottenere la revoca della protesta. Ma altri disagi ci saranno lunedì 13 dicembre quando sciopereranno i controllori del traffico aereo di Brindisi, Padova e Catania.

■ **PEUGEOT: NON SIAMO IN VENDITA.** «In seguito a informazioni di stampa circa divergenze in seno alla famiglia Peugeot, Bertrand e Robert Peugeot» hanno immediatamente smentito «formalmente» le indiscrezioni pubblicate negli Stati Uniti ed hanno ribadito «il totale sostegno alla strategia del gruppo, fondata sull'indipendenza e la ricerca di forme di cooperazione mirate e non di alleanze di capitale».

■ **ALENIA COOPERA A** L'Agenzia Spaziale Europea ha firmato il contratto per avviare il programma di studi per la navigazione satellitale GalileoSat. Il costo dell'intero progetto è stimato intorno ai 2,7 miliardi di Euro di cui 80 milioni equamente ripartiti tra la Commissione Europea e l'Esa. Per la gestione del progetto è stato costituito un consorzio industriale coordinato da Alenia Aerospazio che comprende oltre 50 subfornitori europei.

■ **COCA-COLA IN RIBASSO DOPO DIMISSIONI PRESIDENTE.** I mercati stanno reagendo male alle dimissioni improvvise di Douglas Ivester, presidente e amministratore delegato della Coca-Cola: il titolo ha aperto ieri al New York Stock Exchange in ribasso di un ulteriore 4 per cento (dopo l'8% in meno del giorno prima), attorno a quota 62 dollari.

E.R., CLOONEY TORNA E SPOSA L'INFERMIERA

George Clooney forse ricomparirà in *E.R.*, la serie tv che l'ha reso famoso: nell'ultima puntata della stagione il suo personaggio, il pediatra Doug Ross, dovrebbe sposare finalmente l'infermiera Carol Hathaway.

Cara Ferilli, perché ti sei spogliata? Lo chiede su *Famiglia Cristiana* una lettrice, criticando i calendari con i nudi. Anche il direttore della testata, don Sciortino, condanna la «mania voyeuristica di fine millennio».

Il «Grinzane Piemonte» ha premiato la carriera di un grande germanista con due patrie nel cuore

MAGRIS Trieste Torino

In alto piazza Unità d'Italia a Trieste (a sinistra) e piazza Vittorio Veneto a Torino. Qui accanto Claudio Magris e a sinistra Lorenzo Mondo

Lorenzo Mondo

NON è senza ragione che Claudio Magris, nato a Trieste e legato così profondamente alla sua città, sia insignito del Premio Grinzane Piemonte. Adesso ricorda che fin da bambino, davanti a una carta geografica, tendeva istintivamente a scavalcare la Lombardia per guardare al Piemonte, per incantarsi sulle scenografiche piazze e vie della vecchia Torino. Pur con tutte le diversità, avvertiva oscuramente qualcosa di fraterno in Trieste e Torino. Il senso del confine e valico, la vocazione a scoprire altre culture, a mescolarsi con esse. E, insieme, il senso di una italianità tanto più forte perché voluta, conquistata.

Resta il fatto che durante l'esame di maturità Claudio Magris incontra a Trieste il professor Giovanni Getto, presidente di commissione. Com'era uso comportarsi con quelli che riconosceva chiamati alla letteratura, il ritroso, distratto e perfino scostante Getto familiarizzò con quel suo allievo ideale scoperto «in partibus» e lo convinse a iscriversi all'università di Torino. Anche Magris intraprese la strada della germanistica alla scuola di Leonello Vincenti. Getto lo considerò sempre dei suoi, fu di quelli che accoglieva la sera, una volta la settimana, ai cenacoli di Palazzo Campana, dove si saggiavano reciprocamente letture e vocazioni. Nacquero allora le amicizie torinesi di Magris: da Corsini a Davico, dai due Jacomuzzi a Beccaria a Guglielminetti e altri ancora. Una *koiné* amicale e culturale che lo indusse a trapiantare una parte delle sue radici a Torino, a rintracciarvi una qualche specularità con Trieste, quella che - come ricorda il poeta - «ha una scontrosa grazia. - Se piace - è come un ragazzaccio aspro e vorace - con occhi azzurri - e mani troppo grandi - per regalare un fiore. - Come un amore, con gelosia». Saranno in occhi a ricordare che Magris elesse a Torino il suo apprendistato giornalistico. Lo chiamai a collaborare sulla terza pagina della *Gazzetta del Popolo*, di cui ero allora titolare; la sua firma compariva accanto a quelle di Bárberi Squarotti e di Claudio Gorlier, altri amici di lungo corso.

A Torino, quel che più conta, Magris elaborò la sua tesi di laurea che nel '63 diventò un libro: *Il mito absburgico nella letteratura austriaca moderna*. Era la storia di una cultura che vive con particolare acutezza - bilanciata rimpianto e ironia - la crisi e la trasformazione di tutta una civiltà, soltanto austriaca; era il percorso di una civiltà che «in suo amore per l'ordine, scopre il disordine del mondo». L'autore non si nasconde - ammaestrato dai grandi interpreti di un impero che pareva senza fine, Grillparzer e Roth e Musil - i limiti e le mistificazioni di una utopia *à rebours*. Che, non diversamente dall'utopia rivolta al futuro, giova almeno a svelare l'inadeguatezza dell'esistente rispetto ai valori ipotizzati o proposti. La letteratura austriaca diventa così la voce del disagio di fronte a storia che non è riuscita a liberarsi dai demoni del nazionalismo e del totalitarismo, voce che mette l'accento su tutto ciò che il progresso lascia irrisolto. Il libro fece epoca, insieme alla scoperta editoriale degli scrittori mitteleuropei suscitò fraintendimenti, quasi che «l'Austria felix» legittimasse la conservazione politica e culturale, il ricorso ad una acritica, sognevole nostalgia. Non mancarono da parte di Magris le precisazioni e le diffide. Cesare Cases lo dipinse scherzosamente mentre, affannato, si dava a «fermare il Golem che aveva messo in moto». Valga l'aneddoto a testimoniare l'eco suscitata dal suo primo libro.

Fatale l'incontro con Getto. Il professore lo considerò sempre dei «suoi», anche se lui si dedicò ai tedeschi

Da quel seme, da quella vitale inquietudine sottesa all'abito scientifico, si sviluppa tutta la sua opera propriamente saggistica: *Lontano da dove*, centrato sulla figura esemplare di Joseph Roth (il grande scrittore che Magris ha contribuito a rendere familiare ai lettori italiani), *Ritorno a Itaca*, *L'anello di Clarisse*, giù giù fino al recente *Utopia e disincanto*. Dove il puntuale confronto con gli autori si accompagna alle questioni di metodo e alle interrogazioni sull'uomo e sulla storia. Magris intanto era arrivato ad aprirsi alle grandi figure della letteratura, non soltanto tedesca ma europea, a un illimitato convivio intellettuale e morale. Le letture, l'esercizio critico vengono sempre ricondotti al paragone della vita, impastati con il sangue e il sudore, con le gioie e le sofferenze degli uomini comuni. Nasce da questa presa terra il criterio dell'utopia e del disincanto, un binomio che egli trova sempre presente nella grande letteratura. Non si tratta di una alternanza o contrapposizione fra i due termini, ma di una compresenza solidale, necessaria. Disincanto è la persuasione che il mondo non può essere redento una volta per tutte; utopia significa non arrendersi alle difficoltà, come Mosè che non raggiunse la Terra Promessa ma non rinunciò a inseguirla. Magris crede ad una ritrosia della felicità». Una ricerca che non si vieta picareschi vagabondaggi e distrazioni, un dire di sì al «sabiano calore della vita». Ma in quella ritrosia (che **tocca una componente dell'ethos** piemontese) si avverte anche la difesa dall'iperbole, dalla sopravvalutazione della stessa letteratura, che non può rinunciare alle qualità umane della gentilezza, della tenerezza, della curiosità inesauribile, di una pur vigile, sospettosa allegria.

Vale per il saggista di razza che egli è, ma anche per lo scrittore tout-court, sedotto, e ripagato, dalla volontà di narrare. Quello che già si intuiva nei primi libri appare evidente con *Danubio* che rappresenta, nel 1986, una svolta o meglio un deciso arricchimento dei suoi mezzi espressivi. *Danubio* è un racconto condotto su piani diversi, una matrioska di racconti. E' la storia, verificata attraverso le città e i monumenti, i fatti storici e letterari che si adunano rive grande fiume, della Mitteleuropa perduta, del sogno austriaco di fondare a Oriente, voltando le spalle al mito tedesco della purezza della stirpe, una ecumene diversa e molteplice, tenuta insieme da una lingua sovranazionale che ha avuto l'importanza del latino. E il racconto critico viene inquadrato nel resoconto di un viaggio reale che Magris compie in compagnia di amici e che compone uno straordinario baedeker: una capacità di aderire al paesaggio cogliendone, insieme alla fisica evidenza, il pathos nascosto. Un viaggio dove contano appunto gli amici, le discussioni all'osteria e al mercato, che istituiscono un sottofondo ironico, distante da ogni magniloquenza. Con pagine di confessione in cui Magris viene a definirsi uomo del limite, inteso tuttavia in un senso dinamico, spostato sempre un poco più avanti, allo stesso modo del fiume che incanala nel suo percorso acque e limo di diversa provenienza.

Il viaggio è metafora ricorrente nei libri di Magris. Nel racconto *Un altro mare*, a viaggiare è un amico di Michelstaedter (il filosofo morto suicida, uno degli emblemi della triestinità) che arriva fino alla Patagonia, alla ricerca di una impossibile disumana purezza, in una dismissione dal tumulto della vita. Ma viaggia anche, nel racconto *Illazioni su una sciabola*, l'stanován Krasnov: dalla corte degli Zar all'esilio di Parigi e Berlino, fino ai monti della Carnia dove **con i suoi cosacchi cerca di far rivivere una storia definitivamente** estinta. Sono due esempi di una dismisura, se non colpevole patetica, sono entrambi peccatori inconsapevoli contro la vita. Magris torna a viaggiare, in prima persona, con *Microcosmi*: tra lagune ed estuari in cui si sfalda la venezianità nelle scure foreste di Monte Nevoso, nelle solari isole istriane e perfino tra le colline torinesi, a cercarvi l'anima del Piemonte, non lontano dal piglio severo di un Burzio redivivo. «Piemonte misterioso e squadrato, misterioso perché squadrato, asciutto ed essenziale come il grande stile dell'epica che stringe l'esistenza in unità e le dà senso, riduce all'osso la sparpagliata molteplicità delle cose e le unisce in un unico respiro che le pervade e viene da lontano, non dal passato ma dal tempo grande e anonimo della vita». Il grande stile dell'epica. Epica è una parola che fa macchia, insieme ai derivati, negli scritti di Magris. Che ha indagato insieme ai grandi autori l'atomistica disgregazione del mondo («Con questi frammenti - scrive Eliot - ho puntellato le mie rovine»); ma non rinuncia al racconto esemplare in cui tutto si tiene, il destino dell'individuo e della specie, l'intensità degli affetti e le corrispondenze della natura, l'unità indissolubile del pubblico e del privato, dello spazio e del tempo. E' per questa aspirazione e tensione, stilistica e morale, per questo ragionato fervore, che la sua suona incunfondibile e preziosa.

LA LETTURA DEL GIORNO

Quant'era buono il feroce Saladino

Giorgio Calcagno

IL papa Gregorio VIII è considerato un flagello biblico, perché ha abbattuto la croce dal tempio cristiano di Gerusalemme. Dante lo mise fra gli spiriti magni, sia pure appartato rispetto agli altri del Limbo. Boccaccio lo portò esempio di liberalità verso gli ebrei. Lessing, nel '700 illuminista, ne fece il campione della tolleranza religiosa. Il Saladino è un mito, prima che un personaggio. L'uomo che nel 1186 aveva strappato Gerusalemme ai crociati venne esaltato dalle cronache dei cristiani per la sua generosità; rimase, nell'immaginario europeo, il guerriero pronto a perdonare i nemici; nell'Oriente, il solo curdo in grado d'imporsi ai turchi.

Ma il Saladino è anche un protagonista di storia vera, che ci interessa recuperare, oltre la leggenda. E giunge opportuno il libro di Franco Cardini, autorevole studioso del Medio Evo, già autore di un saggio sulle crociate. L'autore, cattolico, non fa torto alla realtà storica, anche quando può essere per lui sgradevole. E contrappone sempre le fonti arabe, accanto alle cristiane, di quella sanguinosa vicenda. Prima del Saladino mette in scena la banda di «barbari» accorsi dall'Europa a invadere i Paesi tanto più civilizzati del mondo arabo per liberare il Santo Sepolcro. Cardini non è che ce ne fosse bisogno: esisteva ancora in quei luoghi - ci ricorda - una forte comunità cristiana e una concreta libertà per tutti, malgrado certe restrizioni per il culto. In Europa, verso i musulmani, non ci si comportava allo stesso modo. E quando i crociati, il 15 luglio 1099, entrarono nella Città Santa, insieme con i fedeli di Maometto, trucidarono anche tanti arabi cristiani che non sapevano distinguere dagli islamici.

Franco Cardini
Il Saladino
Una storia di Crociati e Saraceni
Piemme
208 pagine 30.000 lire

Peggio i «franchi», come venivano chiamati, si comportarono dopo, compiendo inutili stragi, venendo meno ai patti di tregua. C'erano fra i crociati anche brutti avventurieri, come il trucestante Rinaldo di Châtillon, che non cessava di compiere scorribande nei paesi vicini. Alla più intollerabile delle sue sfide - portata addirittura contro la Mecca - reagì il Saladino.

Il curdo Yusuf ibn Ayyub (Giuseppe figlio di Giobbe), soprannominato Salah-ad-Din (Integrità della fede) era d'arme, ma di animo elevato, assai più dei suoi antagonisti con la spada. Diventato sultano d'Egitto, avrebbe forse accettato di convivenza con quel gruppo di europei destinato in ogni caso a dissolversi per i conflitti interni. Provocato, scese in campo. E sul campo ebbe ragione dei cristiani. Gli uomini del Saladino, dopo la vittoria, uccisero tutti i cavalieri templari e gli ospitalieri (i futuri cavalieri di Malta). Ma il figlio di Giobbe accolse i capi sconfitti, offrì all'assetato re di Gerusalemme Guido una coppa d'acqua all'aroma di rose; si adoperò per restituire libertà a quanti più cristiani gli fu possibile. E qualcuno ne approfittò per tornare a combattere.

Nasce di qui la leggenda che, amplificata dai trovieri e dai menestrelli, corse l'Europa dall'inizio del tredicesimo secolo. Non impropria, come esempio di virtù inconsapevolmente cristiana da ricordare a quanti portano abusivamente la croce. Come il questo libro: che sarebbe anche più apprezzabile se una migliore revisione avesse evitato digressioni, ripetizioni, refusi (si scambia la Nubia la Namibia) disorientanti per il lettore.

Nuova querelle, dopo il Ben Jelloun conteso Einaudi e Pironti: questa volta il nano sfida il gigante

Mondadori-Fanucci, guerra per Dick

Mirella Appiotti

L'INTRAPRENDENTE editore romano Sergio Fanucci fa la voce grossa con la Mondadori, minaccia una azione legale. Una situazione rovesciata rispetto alla recente causa Einaudi-Pironti, vinta dall'Einaudi, attorno all'*Albergo dei poveri* di Tahar Ben Jelloun (idem nel '97 tra la Einaudi e la Eldonajo, per l'inedito di Salinger *Hapwort 16, 1924* di cui la casa torinese possiede i diritti): adesso nano contro gigante, e bisogna vedere come andrà. In ogni modo la querelle è un'ottima pubblicità per gli interessati poiché riguarda il romanzo *Eye in the sky* di Philip K. Dick, l'autore di *Blade Runner*, cult della fantascienza, nonché gallina dalle uova d'oro internazionale.

In Italia Dick viene pubblicato sostanzialmente da editori: Mondadori, Sellerio e Fanucci. Quest'ultimo (che il 31 dicembre varerà una nuova collana di «fantascienza moderna» a cui avrebbe dovuto collaborare anche Valerio Evangelisti, autorità nel campo - ma la Mondadori non glielo ha concesso), di Dick ha pubblicato sinora 18 titoli tra i quali figura anche *Occhio nel cielo* uscito nel '98, anno in cui Fanucci ne ha acquistato, dall'agente americano scrittore scomparso nell'82, Barror, i diritti «al momento liberi - afferma l'editore - visto che alla Mondadori sono scaduti da

L'altro ieri, colpo di scena: da Segrate esce un corposo volume «4 romanzi completi» dell'amatissimo Philip, uno dei quali è proprio *Eye in the sky* che è anche il titolo di copertina (con aggiunta di articolo, che nell'originale non c'è), cioè *L'occhio nel cielo*. E, se qualcuno volesse per caso metterci la malizia, stampato in alto dove in genere si dell'autore e in caratteri più piccoli rispetto a quelli di Dick su due righe in crescendo. «Una violazione dei nostri diritti» commenta Mattia Carratello, direttore editoriale di Fanucci, il quale tra l'altro all'ultima Buchmesse, si è accaparrato per 400 milioni, al '05, l'opera omnia del suo beniamino progettando di stamparla o ristamparla in quarantina di volumi nel giro di 10 anni, a mano a mano che i diritti degli altri editori, scadendo, passeranno automaticamente a lui. Sviluppi dell'affaire a parte, osservazione, pur nell'imparzialità della cronaca, è sin d'ora di dovere: mentre *Occhi nel cielo* di Fanucci è tuttora disponibile in libreria (di sicuro nelle librerie Feltrinelli), la quarta di copertina mondadoriana avverte che i quattro romanzi contenuti nel volume, quindi anche anche *L'occhio nel cielo*, sono attualmente introvabili in altre edizioni». Segrate, Segrate, direbbe il Gabibbo.

Peyrano
TORINO
www.peyrano.it
Cioccolato Peyrano s.n.c. C.so Moncalieri, 47 - 10133 Torino
Tel.011/660.22.02 Fax 011/660.21.31

LA STAMPA Quotidiano fondato nel 1867

Direttore responsabile Marcello Sorgi
Condirettore Gianni Riotta
Vicedirettori Vittorio Sabadin, Dario Cresto-Dina, Carlo Bastasin
Redattori capo centrali Roberto Bellato, Enrico Singer
Capo della redazione [redacted] Federico Geremicca
Capo della redazione milanese Ugo Bertone
Art director Cynthia Sgarallino

EDITRICE LA STAMPA [redacted]
Presidente Giovanni Agnelli
Amministratore delegato e direttore generale Paolo Paloschi
Amministratori Francesco Paolo Mattioli, Alberto Nicolello, Marcello Sorgi

STAMPA IN FACSIMILE
La Stampa via G. Bruno 84 Torino; Seles srl via Carlo Pesenti 130 Roma; STS spa Quarta Strada 35 Catania
Nuova SAME spa via della Giustizia 11 Milano; L'Unione Sarda spa viale Elmas Cagliari; Nord Eclair 15-21 Rue du Caire Roubaix (Fr)

1999 Editrice La Stampa S.p.A. Reg. Trib. di Torino n. 6/1 1950. Certificato n. 3653 del 15.12.1998
La tiratura di martedì 7 dicembre 1999 è stata di 576.054 copie

NAUFRAGIO A LIETO FINE (FORSE)

NEL RIO DI AMAZON

Marco Zatterin

CERCAVO libri e mi sono perso mentre navigavo nel Rio di Amazon.com. C'è voluto un mese e mezzo per ritrovare l'uscita. E' intervenuto un esercito di commessi *on line*, solerti, gentili, ma non sempre efficaci. Alla fine ce l'ho fatta, ho la speranza che sia finita e il dubbio che no. Ecco la storia.

Lunedì 11 ottobre. Trovo sul www.amazon.com, la libreria più grande del mondo, un volume che cercavo da tempo, e decido di acquistarlo. Compilo la scheda dell'ordine, digito il numero della carta di credito. Do l'ultima cliccata e chiudo il computer. So che dovrò attendere una quindicina di giorni.

Lunedì 25 ottobre. Mi scrive Amazon.com per dire che non può eseguire il mio ordine: la carta di credito non corrisponde al mio nome. Hanno ragione, ho [redacted]tto un numero sbagliato. Ridigito le cifre e mi concedo di nuovo all'attesa.

Lunedì 15 novembre. Arriva il libro. Evviva!

Giovedì 18 novembre. Colpo di scena: riarriva il libro. Lo stesso di due giorni prima! Scrivo per segnalare l'errore e l'intenzione di restituirlo. Chiedo garanzie di rimborso, spese postali comprese.

Lunedì 22 novembre. Risponde Maryam da Amazon.com. «Ho controllato e ho visto che abbiamo inviato per errore [redacted] libro due volte. Non le faremo pagare il secondo. Visto che rimandarcela comporterebbe un costo elevato, può tenerlo con i nostri auguri».

Martedì 23 novembre. Chiedo conferma, visto che il pagamento è già stato caricato sulla mia carta di credito. «Ho capito bene? Il secondo libro è gratis e mi rimborserete?».

Mercoledì 24 novembre. Risponde Leah. «Siamo contenti che lei abbia ricevuto entrambi i libri». Mi spiega che l'errore è colpa mia, perché non ho cancellato il primo ordine. Propone di rimborsarmi solo le spese postali della seconda copia, che invece si deve pagare.

Giovedì 25 novembre. Scrivo infuriato per dire che [redacted] mi va bene l'offerta e chiedo il rimborso totale.

Venerdì 26 novembre. Ribadisce Casey. «Dato [redacted] disguido, copriremo le spese postali della seconda copia».

Sabato 27 novembre. Protesto perché tutti dicono [redacted] diverse e non si riesce a parlare due volte con la stessa persona: [redacted] voglio il libro [redacted] mi devono rimborsare!

Lunedì 29 novembre. Douglas mi comunica che il primo libro è stato ripagato. Non oso più scrivere, potrebbero cambiare idea.

Ieri ho ricevuto due messaggi. Uno afferma che mi sono state rimborsate le spese postali del secondo libro. Dall'altro scopro che sulla carta di credito troverò i dollari del primo libro. Non c'ho perso. Se va bene ho anche guadagnato qualcosa, ma non sono sicuro. Meno male che il libro era quello che volevo.

UN FRATE EREMITA ISPIRÒ IL FILM

IL GESÙ DI PASOLINI

Domenico Del Rio

IL film *Jesus*, trasmesso su Rai1, nel suo sforzo, forse un po' banalizzante, di inserire la figura di Cristo in una normalità quotidiana dei suoi tempi e insieme di proiettarla nella nostra stagione storica, ha fatto nascere in molti [redacted] paragone con il Cristo severo e forsennatamente itinerante del *Vangelo secondo Matteo* di Pierpaolo Pasolini. Certamente, per la loro opera, gli autori di *Jesus* hanno consultato storici, biblisti e sociologi. Chi aveva consultato invece Pasolini, curioso e ansioso di individuare a fondo la figura di Cristo? Andò a trovare un eremita cieco. Lo rivela ora, nel prossimo numero, la rivista dei Padri Orionini, *Messaggi di Don Orione*. Su una testimonianza di un'amica del regista, Angela Volpini, che lo accompagnò, Flavio Peloso racconta l'incontro.

Pasolini, che stava lavorando alla sceneggiatura del film, si spinse all'eremo di Sant'Alberto di Butrio nei monti dell'Oltrepò pavese, salì a piedi per sentieri di montagna tra i boschi. L'eremita era un frate di don Orione. La gente non conosceva il suo nome. Lo chiamavano Frate Ave Maria. Non era nuovo a incontri con intellettuali. Da lui erano andati Tommaso Gallarati Scotti, Nino Salvaneschi, Riccardo Bacchelli... Quando Pasolini arrivò all'eremo, Frate Ave Maria era in chiesa a pregare. Sentì arrivare l'ospite, che gli era stato annunciato. «Benvenuto pellegrino della speranza», lo salutò. Lo fece sedere su una sedia, accanto a sé. «Come mai», disse, «un grande artista è interessato a conoscere [redacted] povero cieco, che sa solo dire Gesù, Maria, vi amo, salvate le anime!».

Stettero a colloquio per due ore. Uscirono insieme, percorrendo gli angusti gradini di pietra che conducevano al piccolo chiostro e alla cella dell'eremita. Pasolini tentò di aiutarlo, ma egli lo fermò sorridendo. «Queste pietre», disse, «sono le mie amiche. Le calpesto tante volte al giorno per andare da Gesù, [redacted] ho niente da temere da esse». Pasolini era incantato. All'amica confidò: «Mi ha detto che il suo Gesù ama i più lontani che i vicini, che [redacted] si scandalizza di niente e che solo lui conosce davvero il cuore umano». Fu quello anche il Gesù del suo *Vangelo secondo Matteo*?

Se posso richiamare un ricordo personale, ho visto il film in anteprima, invitato, in casa di Pasolini. C'era sua madre (nel film, era la Madonna trafitta dal dolore sotto la croce) ad accoglierci premurosa. Era tempo di Concilio Vaticano II. Alla fine della proiezione, riferendosi a Gesù, Pasolini esclamò solamente: «Era un povero». Gli dissi che, in quei giorni di Concilio, avevo incontrato a Roma padre Gauthier, il prete che a Betlemme stava con i palestinesi e che ai vescovi era venuto a spiegare la «Chiesa dei poveri». Gli raccontai che a Gauthier avevo posto una domanda: «Chi sono i poveri?». «Che ha risposto?», mi fece Pasolini. «I poveri siamo tutti noi, perché tutti dobbiamo morire».

Alla conferenza Wto di Seattle s'è capito che il controllo della globalizzazione è il tema del futuro

I nipoti di Marx contro il XXI secolo

Edgar Morin

Le dimostrazioni di Seattle della settimana scorsa. A lato il sociologo Edgar Morin

FINALMENTE un dibattito, finalmente un inizio. Una polemica ottusa aveva opposto fino a novembre i nazionalisti ortodossi ai mondialisti tecno-economico-liberisti. Il nuovo dibattito va al di là di questa rigida opposizione. Quel che è emerso a Seattle, e la presa di coscienza che il controllo della globalizzazione può avvenire appunto solo a livello mondiale. Essa comporta quindi un altro tipo di globalizzazione, diversa da quella del mercato. Comprende il nazionalismo, però lo supera.

C'è stato un embrione di cittadinanza del mondo nella presa di coscienza dei pericoli corsi dalla biosfera, nelle istanze di movimenti come Médicins sans frontières, Amnesty International, Greenpeace, Survival International e altre innumerevoli organizzazioni non governative. C'è stata anche la controffensiva, già globalizzante, sulla tassa Tobin, condotta dai gruppi Attac. Ci sono state anche le resistenze locali e sporadiche agli OGM (organismi modificati geneticamente), alla sovraindustrializzazione dell'agricoltura, al dilagare della corruzione. Ci sono state anche molteplici resistenze alla omogeneizzazione mentale e culturale, ma solo a livello locale o nazionale.

C'è stata anche la sempre maggiore coscienza del fatto che il mercato globale ha bisogno di controlli e di regole, e che la sua espansione corrisponde a un nuovo dilagare del capitalismo nel mondo. C'è stato anche qua e là, ancora [redacted] in uno sparuto gruppo di intellettuali, uno spirito universalista e umanista, che ha cominciato a radicarsi e a concretizzarsi in una nuova coscienza [redacted] propriamente planetario o terrestre.

Tutte queste cose, fino ad allora disperse, si sono improvvisamente trovate riunite. L'incontro del contadino francese baffuto, giustamente riconosciuto come la reincarnazione di Astérix, con la conferenza mondiale di Seattle, è stato l'elemento catalizzante. È avvenuto in modo quasi spontaneo, tramite le associazioni, le organizzazioni non governative, le esperienze locali: una sorta di internazionale civile estranea ai partiti politici. Certo, il movimento è stato subito contaminato da trotzkisti, libertari, comunisti e, come al solito, i futuri conflitti e le infiltrazioni di questi faziosi rischieranno di deformarlo e di distruggerlo. Tuttavia, da solo, il movimento ha già trovato [redacted] declamato una massima che riassume da sola l'oggetto [redacted] dibattito: «Il mondo non è [redacted] mercanzia». La massima non fa altro che riprendere la profezia di Marx che denunciava la mercificazione progressiva di ogni cosa, compresi gli esseri viventi e gli uomini. Implicitamente, essa denuncia la logica calcolatrice che domina le menti dei tecnocrati e degli econocrati, cieca alle passioni, ai sentimenti, alla felicità [redacted] all'infelicità degli uomini. Infine, la massima proclama la riappropriazione del mondo.

Di fatto a Seattle, coscienze prima divise si sono ritrovate e si sono mondializzate. In effetti, la globalizzazione tecno-economica degli anni '90 è stata solo l'ultima fase di un processo che è iniziato nel XVI secolo con la conquista delle Americhe, è proseguito con la colonizzazione del pianeta da parte dell'Occidente europeo e che, dopo la decolonizzazione, ha subito l'egemonia economica e tecnologica degli Stati Uniti.

Un nuovo mondo [redacted] dalle nebbie del dicembre 1999.

Da un lato, scorgiamo l'idra rappresentata dalla scienza, dalla tecnologia e dal capitalismo, i cui interessi convergono già perfettamente nell'industria genetica. Questi progressi, animati dalla ricerca del profitto, della massimizzazione, della redditività, obbediscono a una logica calcolatrice e deterministica che è quella della fabbricazione e dello sfruttamento delle macchine artificiali, logica che permea tutti i settori della vita umana. Il nemico non è solo [redacted] capitalismo, che del resto è necessario all'economia di mercato. Inoltre, l'idra contiene in sé anche degli elementi benefici, in grado di modificare il corso degli eventi. Numerose discipline scientifiche si raggruppano e sviluppano una conoscenza complessa, all'opposto della tendenza semplificatrice e riduttrice del secolo precedente. Settori scientifici sempre più importanti, con in testa l'ecologia, rischiarano il cammino alla seconda globalizzazione, mentre altri settori si integrano sempre più nell'economia del profitto. Anche le tecnologie, comprese le tecnologie dell'informazione e della comunicazione come Internet, [redacted] in sé delle potenzialità emancipatrici e delle potenzialità assoggettanti. D'altra parte è stata proprio la globalizzazione dell'informazione a rendere possibile la nascita [redacted] mobilitazione della contestazione planetaria di Seattle. Ma [redacted] cieca obbedienza alla logica artificiale [redacted] del profitto che rappresenta il grande pericolo per [redacted] civiltà e che in generale costituisce una minaccia globale per il genere umano: le armi nucleari, la manipolazione genetica, il degrado ambientale sono tutti figli dei progressi della triade scienza/tecnologia/industria. Possiamo vedere gli effetti a catena di questi progressi.

La prima catena si chiude su sé stessa in un circolo vizioso: agricoltura intensiva, OGM, rincorsa forsennata al profitto nell'agricoltura e nell'economia, degrado della qualità degli alimenti, degrado della qualità della vita, omogeneizzazione degli stili di vita, degrado dell'ambiente naturale, dei centri urbani, della biosfera e della sociosfera, differenziazioni biologiche culturali, dal politico all'economico, instabilità dell'occupazione e distruzione delle garanzie sociali, perdita di vista dei problemi globali (i quali per [redacted] maggior parte dell'umanità ormai coincidono).

Un'altra catena potrebbe invece formare un circolo virtuoso legando agricoltura biologica [redacted] agricoltura razionale, ricerca [redacted] meglio e non del "di più", della qualità prima che della quantità, predominanza dell'essere sull'avere, aspirazione a godere della pienezza della vita, volontà di salvaguardare le differenze biologiche e culturali, sforzi per rigenerare la biosfera, civilizzare le città, rivitalizzare le campagne. Tutto questo deve convergere nella formulazione di una politica di civilizzazione che si faccia carico [redacted] tutti questi aspetti, nella presa di coscienza dei problemi globali e fondamentali per l'umanità, ovvero per i cittadini di una Terra che deve diventare patria.

Di fatto, il radicamento e la diffusione di un patriottismo terrestre costituiranno l'anima della seconda globalizzazione, che forse vorrà [redacted] potrà civilizzare finalmente la Terra. La situazione è fondamentalmente complessa. Abbiamo detto che [redacted] prima globalizzazione ha delle controcorrenti positive nate dalla stessa esasperazione dei progressi delle correnti [redacted]gative. La battaglia non è solamente tra [redacted] conferenza ufficiale della prima globalizzazione e l'espressione nonché [redacted] pressioni della seconda.

Nella conferenza ufficiale vi è battaglia tra Europa e Stati Uniti, Sud e Nord, nazioni ricche e nazioni povere. [redacted] seconda globalizzazione deve mantenere un equilibrio complesso tra [redacted] sovranità nazionali [redacted] la nuova sovranità internazionale della patria Terra. Infestata dai nostalgici del marxismo-leninismo, rischia lo scioglimento. Essa comporta ancora mol[redacted] semplificazioni, [redacted] vero, ma quanta semplificazione devastatrice vi è nel calcolo e nella riduzione di tutto all'economia [redacted] parte dell'altro schieramento!

I fronti si incrociano [redacted] si accavallano l'uno sull'altro. Sono proprio queste complessità che occorre esaminare, affrontare [redacted] non eludere, [redacted] si vuole tracciare una via. Insomma, non [redacted] scontro finale. È la lotta iniziale [redacted] secolo prossimo venturo che delinea il suo volto: a misura d'uomo, [redacted] scala planetaria.

Copyright Le Monde

LETTERE

Il costo di un caffè a Milano e Napoli • I presidi-manager • La pillola del giorno dopo

La Lega se la prenda con i baristi [redacted]

Fra le tante stupidaggini gridate nel tg durante il corteo della Lega [redacted] Roma, una mi ha colpito: il prezzo del caffè al bar. Lamentava un leghista che a Torino e Milano un caffè al banco costa 1500 lire, mentre a Roma 1200 (e [redacted] Napoli, aggiungo io, solo 1000). Un altro dei privilegi di Romaladrona. Giusto protestare, ma il bersaglio dovrebbero essere i baristi del Nord, che vogliono guadagnare di più. Nessuna legge dello Stato impone il caffè a 1500 lire a Torino e Milano: il prezzo delle materie prime e le tasse sono uguali in tutta Italia.

Carlo Molinaro, Torino

La scuola funziona grazie agli insegnanti

Un gruppo di presidi e direttori didattici di Torino (pare con altri di Milano) vorrebbe impugnare il Contratto nazionale della scuola di fronte al Tar del Lazio. Allora, provocatoriamente, gli insegnanti dovrebbero ricorrere al Tar per annullare la legge che istituisce la figura del «dirigente scolastico». I presidi-manager, dall'alto delle loro «cospicue» esperienze in aula con gli alunni, contestano le competenze didattiche al collegio dei docenti: siamo proprio al paradosso, sarebbe stato più opportuno arginare un grave processo di impiegatizzazione degli insegnanti e innalzare la qualità dell'istruzione. Perché non creare coordinatori (della didattica e di vari dipartimenti) facenti riferimento al Collegio docenti che dovrebbero eleggerli, insomma delle figure trainanti o propositive? La scuola funziona, nonostante tutto, grazie all'impegno dei professori e ci[redacted] nonostante una retribuzione che ci vede al 17° posto (rapporto Ocse) tra i Paesi industrializzati, con buona pace di presidi e direttori manager e delle preoccupazioni che essi manifestano per un eventuale loro ritorno alla modesta professione di «docenti».

Aldo Cusmà, Cesena
Piccione Cadetto, Forlì

Sesso sicuro per gli adolescenti

Il governo francese, dato il preoccupante aumento delle gravidanze (e nella maggior parte dei casi) di aborti fra gli adolescenti, ha proposto di distribuire nelle scuole la «pillola del giorno dopo» alle studentesse, senza consultare i genitori. Tra voci [redacted] consenso e di protesta, tre considerazioni: la pillola del giorno dopo è [redacted] que abortiva. Invece di curare non sarebbe bene prevenire, evitando che i ragazzi abbiano rapporti sessuali affrettati? Il rimedio non è adeguato: il preservativo, oltre a evitare la gravidanza, evita (non in modo assoluto) la trasmissione dell'Aids.

Aluffo Rinaldo

LA LETTERA di O.d.B.

Fede e fiducia hanno un valore terapeutico

GENTILE Sig. Odb, e di oggi la notizia televisiva che una suora di clausura, malata da sette anni di sclerosi multipla, sarebbe guarita sebbene la malattia sia considerata inguaribile. In effetti, si tratta d'una patologia non rara, più che altro un insieme di entità affini aventi un innesco differente. Tutto però viene canalizzato nella demielinizzazione, cioè nella perdita della guaina isolante dei nervi, la quale si oppone alla dissipazione della loro capacità conduttrice. Ne risultano deficit variabili che progrediscono lentamente fino a invalidare funzioni complesse della vita di relazione, ma risparmiando l'intelligenza. La durata della malattia varia da [redacted] a decenni, né sono escluse lunghe remi[redacted] che possono simulare una guarigione, e che rendono problematico il dichiarare guarito qualcuno. La malattia avrebbe una genesi autoimmune, ovvero l'organismo fabbrica anticorpi contro il suo stesso tessuto nervoso. Questo giustifica la terapia cortisonica, sebbene gli effetti non siano definitivi. Un'altra arma è l'interferone, introdotto sull'ipotesi, mai dimostrata, d'una genesi virale della malattia. Naturalmente, il caso d'una suora, dedita per vocazione a coltivare ed approfondire la sua fede di partenza, apre un'occasione unica. Infatti la fede può avere un valore terapeutico enorme, dato che il sistema immunit[illegible] e altri settori sono sicuramente influenzati dalla psiche, sebbene non si sappia come. C'è poi da dire che, se la fede era pre-esistente alla malattia, non [redacted] impedito che questa comparisse. Comunque, [redacted] oltrepassa l'esperienza religiosa come tale, e riguarda l'intero universo della fiducia profonda verso qualsiasi entità che dia sicurezza. Tutti sanno che una convinzione sta alla base dell'effetto placebo, in cui le endorfine mediano la [redacted] del dolore fisico, [redacted] potenza pari a circa la metà dell'effetto morfinico. Dunque, in questo [redacted] si passa dalla convinzione, uno stato mentale, alla neurochimica, [redacted] probabilmente è possibile che avvenga anche l'inverso. All'estremo opposto, è provata l'esistenza di rare guarigioni spontanee di cancri, probabilmente legata a meccanismi immunologici, riferibili [redacted] terapie non convenzionali basate appunto sulla fiducia [redacted] esse, comunque indotta. Purtroppo però il vecchio detto «la fede smuove le montagne» ha solo valore empirico-descrittivo, e non riveste alcuna scientificità. Così, chi sceglie vie alternative espone [redacted] stesso al rischio preponderante che l'insuccesso sia amplificato dal tempo perso.

Giuseppe Ricco, Torino

GENTILE Professore, [redacted] discorso che lei affronta per me e per i miei lettori è molto importante. Bisogna cercare di distinguere tra fede e fiducia, senza pregiudizi né partiti presi. Ragionare come fa lei serenamente. È persino [redacted] un poco d'umorismo, il che non fa mai male anche nelle situazioni più ardue. Questa sua lettera è una bella lezione di lucidità. Grazie.

Oreste [redacted] Buono

Toro, il giorno da cani [redacted] un tifoso [redacted] New York

Vivere a New York da 15 anni e essere un tifoso del Toro [redacted] vita grama! Poche volte si ha il piacere di vivere 90 minuti davanti alla tv agghindati [redacted] se si fosse allo Maratona. Domenica Parma-Bue in differita. Preghiere solenni [redacted] moglie affinché il caffè arrivi solo con un paio di minuti d'anticipo sul collegamento. Black out informatico autoimposto per non rovinare il piacere della «mazzata» che arriverà di sicuro, [redacted] che non mi aspettavo di simili proporzioni. Passi il primo massaggio di Cudini alla vittima di turno [redacted] relativo cartellino giallo, passi Crespo che è di razza buona, passi per Bonomi che sarà uno dei nostri ma domenica [redacted] meglio fosse uno dei loro, passi per quel tomo di nome Artistico che [redacted] avesse fatto l'Inapli era meglio... Muto sul franco-senegalese! Quel[redacted] almeno i chilometri li ha macinati. Infine Lentini, agghindato da «diva del muto» appena uscita dalla doccia... Qui ho spento la tv! Due parolacce e perentorio avviso alla mia dolce metà che sarebbe stato un pomeriggio [redacted] un giorno da cani... Ditemi per favore che non torneremo in serie B! Soffrire andrebbe anche bene, perseverare sarebbe diabolico.

Ferdinando Saracchi
sandokanlatigre@webtv.net

Un Mosè ci gui[redacted] la politica

Scalfaro ci ha annoiato con fervorini e predicozzi, [redacted] irritato [redacted] manovrine curiali fuori della Costituzione. Ciampi sa di giustizia e di economia; ma sa più di pensioni. Ammonisce l'Italia [redacted] i Paesi dell'Euro per salvare la moneta, [redacted] non sembra l'autorità più indicata a far scuola, ricordando le manovre economiche non sempre andate a buon fine, come quelle dei 50 mila miliardi perduti dai risparmiatori. Prima di essere quello che è oggi [redacted] uomo, come gli altri, molti dei quali costretti a vivere con poche centinaia di migliaia di lire al mese. Gli Istituti bancari lesinano al centesimo gli interessi [redacted] depositi della gente umile per favorire i faraoni dello Stato-regime, nato sotto l'insegna della «Giustizia sociale». Nostalgia di De Nicola e Luigi Einaudi? Non c'è all'orizzonte un [redacted] Mosè per liberare il popolo e condurlo oltre il Mar Rosso della politica.

Tarcisio Bertoli, Padova

LE LETTERE VANNO INVIATE A: LA[redacted] VIA MARENCO 32, 10126 TORINO. FAX: 011-6568924. E-MAIL: lettere@lastampa.it

REDAZIONE AMMINISTRAZIONE TIPOGRAFIA
10126 Torino, via Marenco 32, tel. 011.65681, fax 011.[redacted]. Roma, via Barberini 50, tel. 06.47661, fax 06.[illegible]. Milano, piazza Cavour 2, tel. 02.762181, fax 02.782040. Internet: www.lastampa.it
ABBONAMENTI
10121 Torino, via Roma 80, tel. 011.56381, fax 011.5627958. [illegible] La Stampa (Usps 684-930) published daily in Turin Italy. [illegible] Periodicals postage paid at L.I.C. New York. [illegible]

SERVIZIO ABBONAMENTI
Abbonamento annuale 6 giorni: L. 368.000 (€ 190,06) (L. 1000 a copia € 0,51). Per sottoscrivere l'abbonamento utilizzare la tabella tramite Fax al numero 011.5627958, tramite Posta indirizzando a La Stampa, via Roma 80, 10121 [redacted], per telefono 011.56381: indicando Cognome, Nome, Indirizzo, Cap, Telefono. Forme di pagamento: conto corrente postale 950105; Bonifico bancario sul conto n. 12601 dell'Istituto Bancario S. Paolo di Torino; Carta di Credito telefonando al numero verde 167.[illegible] direttamente presso gli sportelli del Salone La Stampa, via Roma 80, Torino.
PER INFORMAZIONI [redacted] abbonamenti tel. 011.56381, fax [redacted] 5627958. [redacted] abbonamenti@lastampa.it

CONCESSIONARIA PUBBLICITÀ Publikompass Spa. Direzione: Milano 20121 v. G. Carducci 29, tel. 02.24424611, fax 02.24424490. Torino 10126 c. M. d'Azeglio 60, tel. 011.6665211, fax 011.6665300. Bari v. Amendola 166/5, tel. 080 [redacted]. Bologna v. Amendola 13, tel. 051.255952. Padova v. Gattamelata 108, tel. 049.8071144. Catania c. Sicilia 37/43, tel. 095.7306311. Firenze v. Don Minzoni 46, tel. 055.561192. Genova v. [redacted] Ceccardi 1-14, tel. [redacted] 540184. Palermo v. Lincoln 19, tel. [redacted]. Roma v. Barberini 86, tel. 06.4200891, fax 06.42011668

GRANDE discussione a Torino sull'illuminazione in viola cupo alla Chiesa sacrario della Gran Madre. Porterà male? E' bella o brutta? Ad Iceberg piace: di notte sembra che un Po tropicale si specchi sulla facciata.

Stoccolma, alla vigilia della consegna dei premi parla il vincitore per la medicina

L'industriale svedese Alfred Nobel, inventore della dinamite, istituì l'omonimo premio nel 1901 (all'epoca solo cinque: per la chimica, la fisica, la medicina, la letteratura e la pace). A destra Günther Blobel

«Per arrivare al cuore delle cose bisogna porsi domande semplici, ma fondamentali»

Blobel fa rima con Nobel

Il biologo che ha scoperto i segreti del Dna

Marina Verna

inviata a STOCCOLMA

DICONO le malelingue che non esiste al mondo istituto di ricerca biomedica più frequentato dagli scienziati del Karolinska di Stoccolma. L'ottimo livello dei suoi laboratori è però solo un aspetto del «appeal». Il vero piatto forte è la possibilità di frequentare quel Comitato che ogni decide l'assegnazione del premio Nobel per la medicina. Le sue scelte, lette a ritroso, ricostruiscono un pezzo di storia scientifica di questo secolo e, salvo sporadici infortuni, hanno sempre riconosciuto valori solidi, che hanno resistito alla prova del tempo. Che cos'hanno dunque deciso per chiudere il Novecento? Hanno scelto biologo molecolare, Günther Blobel; 63 anni, di origine tedesca di studi americani, che hanno presentato alla stampa nel primo appuntamento ufficiale della Settimana Nobel, giorni di festeggiamenti che culmineranno nella cerimonia di consegna del premio il 10 dicembre, an della di Alfred.

L'idea che porta sul palcoscenico della Konserthuset a ricevere la medaglia d'oro dalle mani del di Svezia è semplice - «Bisogna porsi domande semplici per arriva cuore delle cose, - dice - ma fondamentali: come fanno le proteine, una volta sintetizzate nel nucleo della cellula, a sapere dove debbono andare?» La risposta, alla quale ha lavorato per quasi 30 anni, è che le proteine nascono con un segnale - una sequenza di amminoacidi - che consente loro di districarsi nella complessa struttura delle cellula. Il Nobel premia dunque la ricerca di base, oggi sempre più difficile da fare, perché a fronte di ingenti risorse economiche chi paga vuole risultati immediati, e soprattutto premia quel filone che con la scoperta del Dna e della funzione dei geni è forse quello di punta. Ma chiude anche un secolo di ricerche aprendo la strada ad una nuova sintesi del sapere, che è nell'aria già da qualche anno. La biologia molecolare rappresenta infatti dei culmini del riduzionismo - rimpicciolire sempre di più l'ambito della ricerca fino ad arrivare ai principi ultimi - ma anche il piedestallo dell'idea, che risale al Goethe, della unità della natura. Goethe av avuto l'intuizione che tutte le forme viventi non sono che infinite variazioni di un unico archetipo, idea che entusias i filosofi romantici ma non certo gli scienziati. Eppure proprio gli esperimenti della seconda metà di questo secolo stanno dando ragione. Non solo, come ci si sa ormai da tempo, i mattoni chimici della vita sono identici per tutti, ma anche alcuni meccanismi. La scoperta da Blobel si ritrova in tutti gli organismi, da quelli semplicissimi come i lieviti a quelli via via più complessi delle piante e degli animali, uomini compresi.

Blobel è un personaggio interessante anche per gli aspetti umani di questo premio. Quando Alfred Nobel decise di destinare il suo cospicuo patrimonio alla scienza, aveva in mente il ricercatore dell'Ottocento: un genio solitario, a caccia disperata di quattrini per poter lavorare. Il premio voleva una sorta di vitalizio, che liberasse la mente dalle questioni pratiche. Oggi l'assegno - sempre più cospicuo: quest'anno sfiora i 2 miliardi - non arriva mai all'inizio di una carriera, ma alla sua conclusione. E dunque anche il utilizzo ri ad altre logiche. Che ne farà Blobel? «Lo dividerò in due parti - dice -. La più cospicua va alla sinagoga e alla Frauenkirche Dresda, che finalmente vengono ricostruite. Avevo 9 an quando ho visto la città distrutta dalle bombe e mi sono giurato, allora, di fare qualcosa da grande. Oggi è arrivato il momento». Un'altra parte prenderà invece strada dell'Italia. «Ho sposato un'italiana, Laura Maioglio, e nella casa dei suoi genitori a Pubine, in provincia di Alessandria, ho spesso passato le vacanze. Così adesso darò il mio contributo al restauro di una piccola chiesa barocca del paese».

I fondi per la ricerca per lui non sono mai stati un problema, perché da sempre lavora al Rockfeller Institut di New York: «Un posto meraviglioso - dice -. Un parco all'estremità di Manhattan con addirittura un campo tennis per rilassarci. Non sono studenti, tutto il tempo per pensare e scambiare idee colleghi brillanti». Lui ha cominciato con un Nobel, George Palade - «Lavorare con un Nobel non è una garanzia di un altro Nobel, ma certo aiuta», ha commentato il segretario del Comitato del Karolinska presentando il neo premiato - e ha proseguito al galoppo finché non è arrivato il suo turno. Ci pensava? «Non ho mai lavorato per vincere un premio - dice -, ma solo per il mio piacere». E che cosa sia il piacere di un ricercatore, lo spiega così: «E' l'eccitazione di mettere un'idea alla prova. Vedere un esperimento riuscire esattamente come l'ha pensato». O magari anche non riuscire. E allora, passata la delusione, le cose possono diventare ancora più interessanti: sei costretto a immaginare nuove strade».

Un libro di Letta

Cambogia cosa resta dopo Pol Pot

Il dittatore cambogiano Pol Pot. Il suo vero nome era Saloth Sar; «Pol Pot» è uno pseudonimo francese che significa «Politique Potentielle»

Si faceva chiamare Pol Pot (pseudonimo che significa «Politique Potentielle»), ma vero nome era Saloth Sar. Anche se ormai è morto, la «dinamite politica» che ha seminato e i crimini che ha commesso attanagliano ancora il popolo cambogiano e cannibalizzano l'attenzione dei media. Ma la Cambogia, oggi, è ben altro: ce racconta Corrado G.M. Letta in *La Cambogia internazionale: dominio o partecipazione?* libro edito dal Dipartimento per l'informazione e l'editoria della Presidenza del consiglio dei ministri, nella collana dei «Quaderni internazionali di italiana». Il volume è stato realizzato *dal vivo*, con lunghi viaggi e soggiorni tra lussureggianti campi di riso, foreste in via di estinzione e fiumi una volta blu». Ma quella di Letta è tutt'altro che una stucchevole guida turistica. La Cambogia, scrive l'autore, paese-sandwich schiacciato fra gli alleati e rivali Tailandia e Vietnam, conta dieci milioni di persone, la maggior parte analfabeti. Il 60% del bilancio nazionale proviene dagli aiuti internazionali: grande opportunità e insieme grave rischio per il Paese, sempre più costretto a modelli di vita occidentale.

Dopo Seattle, il libro mette concretamente in scena alcuni effetti della globalizzazione e del libero commercio occidentali: «Il gap fra nazioni ricche e quelle povere - scrive Letta - è oggi sempre più ampio: 250 anni fa era di 5 a 1, oggi è 400 a 1. E continua ad aumentare». Lo farà sempre più, finché «gli interventi occidentali mireranno a proteggere i nostri interessi a spese di quelli indigeni. Dobbiamo dare ai cambogiani istruzione e formazione professionale, affinché riguadagnino la fiducia in se stessi che guerre e guerriglie, il genocidio e le interferenze straniere gli hanno rubato». [c. g.]

, dilemmi genetica

AMSTERDAM. «Risk and decision making» è il titolo del convegno che si aprirà domani presso l'Università di Amsterdam, organizzato dalla Fondazione Rosselli Torino, dal Kurt Lewin Institute e dalla Netherland's Science Foundation. Fino a sabato i maggiori studiosi internazionali delle tematiche connesse alla bioetica si confronteranno intorno al concetto rischio e ai processi di decisione in quell'ambito particolare che riguarda le informazioni sulla genetica, quelle relative alla confezione di cibi geneticamente modificati quelle sulla componente genetica delle malattie.

Il premio Lanciano di poesia

LANCIANO (Chieti). Si conclude oggi la XXV edizione del premio nazionale «Lanciano-Mario Sansone» di poesia dialettale. Hanno vinto ex aequo il friulano Pierluigi Cappello per il volume *El me Donzel* (ed. Boetti) e la torinese Bianca Dorato per *Fioca e or* (ed. Amici di Piazza, Mondovì).

Matteo Pericoli sul Yorker»

NEW YORK. «Monumentale e gentile ... Il suo disegno documenta una prospettiva della città che i newyorkesi hanno quasi mai avuto, perché si può avere solo da una barca che naviga sul fiume Hudson». Così Paul Goldberger, il maggiore critico americano di architettura, ha recensito sul *New Yorker* lo «skyline» di Manhattan realizzato da Matteo Pericoli, architetto e collaboratore de *La Stampa*. Il grande disegno lungo 11 metri [«cui ha lavorato giorno e notte per oltre anno, compresi i week-end», scrive Goldberger], è esposto presso la Casa Italiana, all'università di New York, fino al 24 dicembre.

Restaurati gli ar della battaglia di Pavia

NAPOLI. Domani, alle 11, al museo di Capodimonte, verranno presentati i sette splendidi arazzi della battaglia di Pavia, già in collezione d'Avalos, restaurati dall'Atelier Chevalier Conservation di Parigi grazie all'intervento dell'avvocato Giovanni Agnelli. Le composizioni, che misurano circa otto metri per cinque, furono tessute nel Cinquecento dalle manifatture di Bruxelles.

Stai PENSANDO ai REGALI di Natale?

Questa settimana entra nei negozi Telecom Italia e Insip: subito per te un REGALO.

PENSA. La PLAYWEB a sole 299.000 lire per collegarti a Internet con la TV senza bisogno del computer.

PENSA. 4 mesi di "CHI È" gratis*.

PENSA. In regalo** il display "INDOVINO" per scoprire chi ti sta chiamando.

PENSA. Sconti fino al 30% su tantissimi prodotti.

Per sapere qual è il negozio Telecom Italia o Insip più vicino chiama il 187

Non pensarci più. Nei negozi Telecom Italia e Insip c'è una settimana imperdibile di super idee per super regali, con sconti fino al 30% su tantissimi prodotti, SUPER promozioni e SUPER premi. E in più se entri nel negozio e compili la cartolina hai subito in regalo*** una scheda telefonica da 2000 lire. Superweek Telecom Italia. La settimana che vale un Natale.

TELECOM ITALIA

www.telecomitalia.it

Il maestro mostra un Beethoven nuovo, meno eroico e più umano: spiccano Waltraud Meier e Thomas Moser

Scala, trionfa il Fidelio di Muti

Dodici minuti di applausi e 16 chiamate

Paolo Gallarati
MILANO

E' un «Fidelio» dei palpiti e delle emozioni segrete quello che Riccardo Muti ha diretto ieri sera alla Scala: una cosa nuovissima nella recezione beethoveniana del Novecento, per l'abolizione di ogni rigidezza magniloquente e eroica a favore dell'umanità, e nudo nella sua intima incandescenza. Lo ha capito sin dalle dell'«Ouverture», e poi nelle prime sjene, di solito tacciate di evasività: la lettura della partitura è subito andata nel profondo, sisentiva tutto, e quante cose, generalmente tenute sotto silenzio. Il gioco è cominciato con un voluttuoso emergere di frasi e incisi che non ci percepiscono quasi mai e hanno messo in luce la genialità della strumentazione beethoveniana; poi, entrando nel dramma, che sale di temperatura con l'inesorabile progressività di una macchina sotto pressione, quella concertazione ha prodotto un affollarsi di fremiti, immagini, di slanci e accensioni davvero impressionante perché sempre raccolte in una dimensione intima, non segreta. Sinché si è arrivati alla grande Ouverture «Leonora n.3» eseguita, come usa in Germania, prima dell'ultimo quadro: e qui l'emozione, che ci ha scosso come un terremoto interiore, una di quelle che si provano solo una volta ogni tanto, ha gettato le premesse per l'esito della serata: 12 minuti di applausi per tutti, compresi orchestra e coro, e 16 chiamate collettive. Bravissima Waltraud Meier nella parte di Leonore, piena di affetto e di calore; eccellente Thomas Moser, in quella di Florestano, anche lievemente compassato nella pagina del delirio, ma poi sempre luminoso nel suo ruolo di martire liberato dall'amore.

Bravi Kurt Rydl, dal vocione caldo di basso nel ruolo di Rocco, il carceriere bonario e sempliciotto, Stephen Milling (don Fernando); deliziosa la Marcellina di Laura Hikin e adeguato Jaquino di Endrik Wottrick. Quanto a Franz-Josef Kapellmann (Pizzarro) l'avrei preferito un po' più autorevole e aggressivo. Ma ciò che conta è la compattezza dell'esecuzione, che qui è stata quasi sempre garantita dallo spettacolo di Werner Herzog, con la bella scena unica di Ezio Frigerio: un carcere visto una muraglia in prospettiva dal basso; pietra e, si direbbe, rame i materiali dominanti. Unico errore della regia, i personaggi nerovestiti con pila frontale, come minatori, che si arrampicano sul tetto del carcere durante il preludio del secondo atto(disturbandolo)dopo aver portato in scena Florestano racchiuso in un gabbia. Misteri del simbolismo. Per resto regìè e giudiziosa, capace seguire l'arco dell'opera dalla teatralità più compassata del primo atto quella scatenata del secondo, di una sublimità sarebbe semplicemente insostenibile se durasse più un'ora e cinque, minuti.

Nella foto grande i protagonisti dell'opera: il tenore Thomas Moser (Florestano) e il soprano Waltraud Meier (Leonora). Qui sotto Valeria Marini, anche in evidenza nel foyer della Scala, ieri sera alla prima del Fidelio

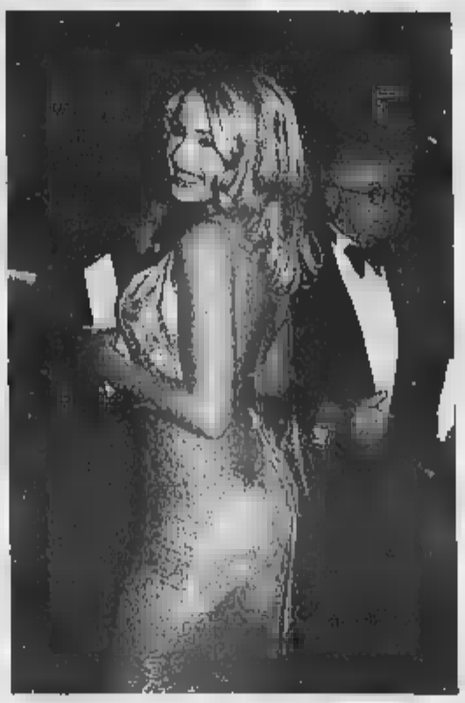

Giudizi sedotti dall'esecuzione

«Un'opera di straordinaria bellezza fa immedesimare in grandi valori»

Fiorella Minervino
MILANO

Un caloroso applauso ha salutato l'arrivo Presidente della Repubblica Carlo Azeglio Ciampi e della Signora Franca. Scesi dalla macchina, fra le contestazioni contro le pellicce e le merci, e mentre soldati a cavallo presidiavano la piazza tutta illuminata e carica di fiori, d'improvviso tutto si fermato e il saluto dei milanesi trasformato in benvenuto affettuoso. Poi in gran fretta entrambi sono entrati nel tempio della musica e, attorniati di guardie del corpo, sono saliti al Palco Reale, dove li attendeva il Ministro Melandri e presidente del senato Contestabile. Sorridenti e affettuosi con tutti, non hanno risparmiato gentilezze a incontravano. Grandi applausi sono venuti dal palco all fine del primo atto. Poi nel foyer, la signora Franca, elegante e sobria in abito lungo ricamato, ha dichiarato : «"Fidelio" mi appassiona, un'opera straordinaria. E' anche vero che la Scala migliora e rende tutto grande, sono molto soddisfatta di essere qui». Alla domanda se era degli applausi all'entrata, ha risposto: «Certamente, sa noi siamo gente normale, ci piace la musica, ma io ritengo questa normalità sia ciò che ci rende simpatici alla gente».

Poi il presidente, circondato da tutti coloro che volevano festeggiarlo o conoscerlo, ha sua volta confermato l'entusiasmo per i valori e la grandezza «Fidelio» e di Beethoven: «E' un'opera che ci fa immedesimare in grandi valori ed è un'opera di grande bellezza. Con semplicità e simpatia, salutava chiunque gli si avvicinasse. Rientrati nel Palco Reale, sembravano felici di trovarsi alla Scala e di ascoltare una musica sublime come quella che compone il secondo atto. Applausi fragorosi si udivano dai palchi vicini. Poi, quando la valanga della gente si è catapultata lungo le scale per uscire, non si è vista traccia del presidente e della Sig. All'uscita tutti li attendevano per un ultimo saluto. Sono scappati via in tutta fretta, così da non farsi notare per rientrare subito a Roma. Senza troppe rumore nè eccessivi clamori. Proprio da persone «normali» come loro stessi si sono definiti.

Il maestro Riccardo Muti, subito dopo l'ovazione e il trionfo che gli sono stati tributati, ha dichiarato: «La presenza di Ciampi alla Scala è un fatto importante» e ha aggiunto di essere particolarmente soddisfatto della partecipazione alla prima scaligera del Capo dello Stato che, per ragioni di sicurezza, non ha potuto, come era stao annunciato e voleva, incontrare il maestro in camerino, ma ha dovuto lasciare subito il teatro. Muti, stanco, ma fiero del successo clamoroso e dei ripetuti battimano, ha aggiunto: «Qui sono venuti Pertini, Cossiga, Scalfaro. Che Ciampi questa sera fosse qui è un segnale bellissimo: significa attenzione alla cultura. Almeno così leggiamo noi. Io mi sono davvero sentito fiero di appartenere a questo teatro con tutti coloro che hanno contribuito alla riuscita della rappresentazione»

L'inno alla libertà conquista tutti da Scognamiglio alla Melandri e Forattini
Per il dopo opera meno mondanità del solito e i politici tornano a Roma

Il Presidente della Repubblica Carlo Azeglio Ciampi, con la moglie Franca e il ministro degli Esteri Lamberto Dini

E nel foyer vince la sobrietà

Molte signore in nero, senza stravaganze

MILANO

Nel segno del rigore si è inaugurato il «Fidelio» alla Scala, opera di grandi ideali di libertà, dell'amore coniugale e del trionfo della donna. Beethoven per le fine del millennio con idee valide per il futuro, fuori dal tempo. La severità delle scenografie, i grandi muraglioni simili a fabbriche e prigioni, e cupe, rischiarate da un uso magistrale delle luci, che varia dai lumi notturni alla creazione degli spazi fino alla caduta dei muri e alla splendente luce del sole finale, hanno rispecchiato il tuo di tutta la rappresentazione.

Sobrietà anche nel foyer, le signore erano in gran parte vestite di nero, con abiti lunghi, senza sfi di stravaganze. Incerti dapprima Visco con signora, in abito lungo scuro, sulla validità dell'opera nel primo atto, si dichiarati entusiasti e si alzati nel palco fianco di quello reale, per applaudire con entusiamso. Una delle coppie più rappresentative, il ministro Carlo Scognamiglio e la bella ed elegante moglie Cecilia, in abito lungo di velluto color rosso cupo, hanno seguito con attenzione estremalo spettacolo nel medesimo palco dei Visco e hanno nascosto l'entusiamo alla fine. Il ministro della difesa ha affermato: «E' un'opera didascalica che afferma i valori in modo esplicito e chiaro, l'amore coniugale, la libertà, infine la giustizia. Sono contento di assistere a un'opera dove un ministro fa finalmente bella figura».

Entusiasta pure il ministro Melandri, con semplice abito scuro e giacca turchese, che, nel palco le ha battuto ripetutamente le mani, così pure il ministro Dini con la moglie, un'eccezione con il vestito sontuoso color beige-oro e i loro ospiti, il ministro degli Esteri Ivanov e Fischer. Il filosofo Bernard-Henri Lévy non frenava la sua soddisfazione e ripeteva. «Un grande, magnifico inno alla libertà, mi è piaciuto molto più di quello che credessi». Altra entusiasta era Elsa Monti, in abito lungo blu, appassionata di musica, con la figlia, e senza il marito, il Commissario Mario Monti, trattenuto a Bruxelles. Si sono dichiarati tutto favorevoli pure l'architetto Vittorio Gregotti e la bella moglie Marina, in velluto . Fra le eccezioni nel vestire, la signora De Benedetti, a fianco del marito Carlo, con magnifico abito nero e stelle d'argento. Gli occhi dei curiosi seguivano le bellezze procaci come Valeria Marini.

Per i pochi milanesi rimasti per Sant'Ambrogio, e soprattutto per coloro a Milano approdano di proposito, i festeggiamenti per la prima della Scala non si svolgono solo all'interno del settecentesco edificio del Piermarini, ma pure all'esterno, quasi a dell'evento che è rivelato mano mondano degli anni passati.

Ieri, alle 12,30 è svolta la prima colazione per celebrare il «Fidelio». Offerta dall'antiquario Dino Franzin nella sua galleria Corso Matteotti 7, ha ospitato 40 persone, compresi esponenti della cultura come lo storico inglese, l'ottantaduenne Eric Hobsbawm e il regista Paul , Eco (il marito Umberto è assente), Giorgio Forattini, Emilio Tadini inoltre Franco Tatò, la fotografa Maria Mulas, Marta Marzotto. Si è fatto un gran parlare di «Fidelio» che il marxista Hobsbawm considera un'opera straordinaria, più di gusto nordico che italiano, e aggiunge: «La Scala non poteva chiudere il millennio in modo migliore, per esprimere l' dell'oppressione». Sulla libertà non sono mancate le battute per Giorgio Forattini. tutti seduti per servirsi di piatti gustosi timballo di pasta brisè carciofi, fusilli con pesto di rucola, zampone e lenticchie, e parecchi dessert. Infine, via di corsa a riposarsi o a prepararsi perché il «Fidelio» cominciava alle 18 in punto.

Il dopo-Scala prevedeva due cene ufficiali, disertate dai politici in arrivo da Roma che hanno preferito mangiare in piccoli gruppi o tornarsene nella Capitale. Segno d'una ritrovata serietà: ciò che conta è che siano venuti per la Scala e per il «Fidelio», specie dopo le polemiche che lo scorso anno che coinvolsero il ministro Melandri per la sua assenza.

Una cena si svolgeva a Palazzo Marino, nella Sala Alessi, alle ore 21: fare gli onori di casa ai 200 invitati con posto assegnato, era il sindaco Gabriele Un menu di piatti: insalata di astice e crostacei sopra un letto di misticanza francese, di un risotto alla milanese con pistilli di zafferano, un filetto con salsa all'Arnais, un dolce ai tre cioccolati con frutti di bosco.

Il Sovrintendente della Scala Franco Fontana ha offerto per il Mo e la del «Fidelio» una sontuosa cena per 280 persone, sempre con posti assegnati, alla Società del Giardino. ti i personaggi della cultura internazionale ed esponenti della finanza, Rostropovich all'attore Jeremy Irons nel ruolo di ambasciatore dell'Unicef, Fernanda Pivano, Renata Tebaldi. Decorazioni e ispirati al film «Il pranzo di Babette».

[f. m.]

Cartier

Anello Trinity
Oro giallo, oro bianco e rosa intrecciati.

Torino : Via Roma, 330/332 - Tel. 011 5628656

GSM

Da oggi la voce del ricarica

Nuova opzione

Chiunque ti chia E rispondi p

Da oggi ricevere telefonate non è più s
fa alla tua ricarica.

Si chiama AutoRicarica, la nuova opzion
del tuo ricaricabile ogni volta che ricev
telefonino. Ogni secondo vale una fra
minuti di conversazione TIM ti riconos
del tuo TIM GSM TACS.

Dopo sei mesi di totali di chiamate ric

AutoRicarica è altrettanto vantaggiosa
(è il costo indicativo per minuto di con
tutti i telefoni e telefonini, in tutta Italia

Chiamate verso tutti i telefoni di rete T

La tariffazione applicata è a sc. Per ogni telefonata effettuata
comprensive pri i secondi conversazione. Per i secondi
di secondi.

L'opzione AutoRicarica non è combinabile con altre opzioni di
definitivamente la fruibilità delle precedenti opzioni. Se decidi
non avrai diritto al bonus nel frattempo maturato ma non ancor

Per maggiori informazioni AutoRicarica, rivol

* +IVA 20% ** Sono esclu il traffico ricevuto al fuori
i Fax e Dati e le telefonate ricevute su trasferimento di chiam
di validità del servizio ricaricabile.

www.tim.it

800-011777

Vivere se

TACS

con TIM, la mamma di più.

e AutoRicarica.

mi, TIM ti ricarica. iù volentieri.

olo un piacere, ma una sorpresa che TIM

*ne di TIM MENU' che arricchisce il credito i una telefonata.** Da qualsiasi telefono o , tutte le volte che avrai raggiunto 100 cerà un bonus di 6000 lire* sulla ricarica*

ute,

quando ■ chiamare sei tu: 300 lire/min*. versazione delle chiamate nazionali) verso e senza fasce orarie.

00.00

r e di rete mobile 300 L/min*.

engono detratte dal credito residuo 250 lire (+ IVA 20%) alla risposta successivi ogni scatto ha un costo di 250 lire (+ IVA 20%) e una durata

NU'. Per chi è già Cliente di TIM MENU', l'acquisto di AutoRicarica esclude ttivare ad un'altra opzione TIM MENU' oppure ad un'altra offerta, giunto alla soglia di lire 6.000*

lu ad un Centro TIM ■ ad un negozio "il Telefonino".

zione nazionale. I messaggi ■■■, i messaggi in segreteria telefonica, ■ ■■■, riconosciuto tramite AutoRicarica non modifica il periodo

TIM

nza confini

Copertura Nazionale TIM ad ottobre 1999. GSM: territorio 83%, popolazione 98%.

L.60 di bonus per ogni minuto di conversazione*.

L'attore interpreta «Magnolia», presto il nuovo «Missione impossibile»

«In così tanti anni di cinema non avevo mai trovato un personaggio altrettanto forte»

«Ho le mie insicurezze come tutti: per esempio fatico a imporre disciplina ai miei due bambini»

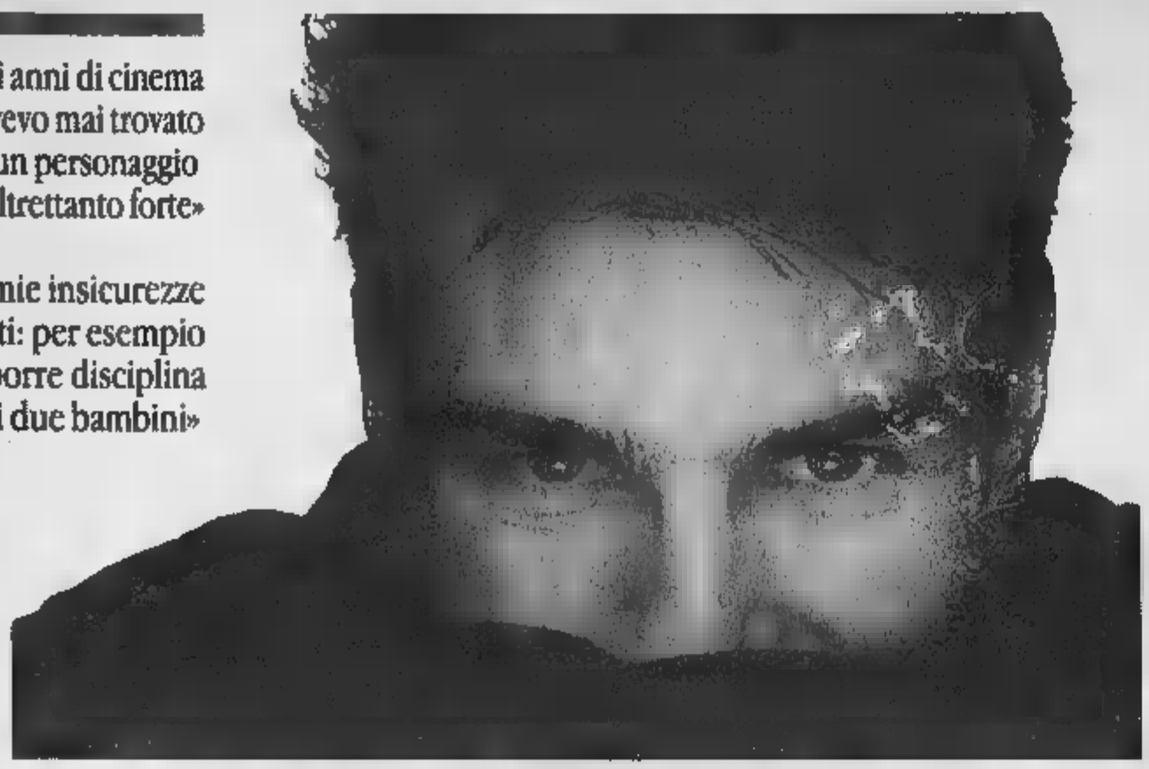

Tom Cruise: l'attore ha un ruolo nel nuovo film del giovane regista Paul Thomas Anderson

Tom Cruise, odioso seduttore

Un ruolo da macho ossessionato dal sesso

Lorenzo Soria
LOS ANGELES

Con quei suoi denti che più bianchi non si può e quel sorriso col quale sa esprimere sicurezza, sex-appeal e anche vulnerabilità, Tom Cruise è diventato famoso negli anni Ottanta grazie a film come «Risky business» e «Top Gun». E' stato il protagonista di altri film di grande successo, da «Giorni di tuono» a «Missione: Impossibile», ma non si può dire che sia una stella del cinema che rifugge da ruoli più impegnativi e coraggiosi. Lo abbiamo visto via via a fianco di *Dustin Hoffman* in «Rain man», con *Paul Newman* ne «Il colore dei soldi», sotto la regia di *Oliver Stone* in «Nato il 4 di luglio».

Ultimamente ha imboccato una strada più audace, non esitando a mostrare il suo corpo e ad esplorare temi più scottanti come quelli e desiderio. Dopo «Eyes wide shut», eccolo dunque nel nuovo film di Paul Thomas Anderson. In «Boogie nights», Anderson aveva esplorato il mondo desolante dell'industria pornografica nella San Fernando Valley. In «Magnolia», il giovane regista torna negli stessi luoghi prendendo in esame la vita di nove persone che nell'arco di una giornata ci conducono in un mondo di solitudine, di sogni infranti, di amore che non c'è più e che forse non c'è mai stato. E dove Tom Cruise, in un ruolo da non protagonista, fa la parte di un maestro della seduzione, un personaggio carismatico quanto insopportabile che tiene uno show televisivo sull'arte della conquista delle donne sostenendo che il primo passo è far comprendere all'altro sesso il rispetto per quello che gli uomini hanno tra le gambe.

Allora, ha deciso di abbandonare la sua immagine di ragazzino perbene e di tuffarsi in una nuova direzione?

«Ma no, io ho sempre cercato personaggi nuovi che sanno sorprendermi. Quando ho visto "Boogie Nights" sono rimasto molto colpito e ho cercato Paul per fargli i complimenti e per dirgli che mi sarebbe piaciuto fare un film con lui. Un anno dopo, mi ha mandato la sceneggiatura di "Magnolia" e ho subito accettato perché in quindici anni di cinema non ho mai visto un personaggio come quello che Paul ha scritto per me».

C'e' stato qualcuno in casa o nel suo entourage che ha cercato di fermarla?

«Mi assumo sempre la responsabilità delle mie scelte. Mi piace imboccare strade nuove e per fortuna provo ancora una grande gioia nel recitare, nell'entrare nel puzzle della vita di un altro e creare momenti di cui non mi pensavo capace».

La vita, questa volta, di uno che insegna l'arte della seduzione. E lei, come se la cava?

«Bisognerebbe chiederlo a mia moglie Nicole. Comunque, anch'io ho le mie insicurezze. Quando mi trovo davanti a un maestro come Kubrick, per esempio. O se devo imporre disciplina ai miei figli. Ho avuto tanti momenti difficili, che ho cercato di superare avendo fiducia in me stesso»

Si sta riferendo alla difficile relazione con suo padre? Ed è forse per questo che tiene rapporti molto stretti con figure come Paul Newman, Dustin Hoffman, Robert Duvall?

«La relazione con mio padre è un terreno nel quale non voglio avventurarmi. Newman, Hoffman o Duvall? Sono tre persone che stimo moltissimo, degli amici»

Facciamo un salto indietro, a Kubrick e l'esperienza di «Eyes Wide Shut»

«Un'esperienza importante, dalla quale ho imparato l'arte della pazienza e dell'impegno»

Un salto in avanti, al numero 1 di «Mission Impossible»

«Il film è finito e anche ho letto di molte presunte controversie sul set molto orgogliosi. John Woo ha studiato danza e lo si vede, i suoi film sono un balletto».

Costanzo: «Non è una sfida tra Rete4 e Rai»

Cecchi Paone e Angela litigano per «Leonardo»

Fulvia Caprara
ROMA

Battibecco a base di cultura tra Alessandro Cecchi Paone, conduttore domani su Retequattro di una puntata speciale del suo programma «La Macchina del Tempo» dedicata al genio leonardesco, e Piero Angela, re della divulgazione scientifica formato Rai: «Mi dispiace - ha detto ieri il giornalista di Mediaset durante la conferenza stampa di presentazione del programma -, ma su questo argomento la Rai è stata prima assente e poi è arrivata in ritardo: la nostra serata su Leonardo è in programma da un anno e inoltre segna un'inversione di tendenza nel settore dei documentari che, finora, sono sempre stati acquistati all'estero, mentre noi iniziamo a produrli. Nella lunga vita di "Quark" questo non è mai accaduto, si è solo portata avanti la politica degli acquisti». La replica di Piero Angela, che il 28 dicembre condurrà un «Superquark» sul tema Leonardo da Vinci, con filmati, documenti, animazioni grafiche, esperimenti, ha toni netti: «Non è vero che noi compriamo e loro producono, semmai è il contrario. Dello speciale su Leonardo stiamo parlando dall'inizio dell'anno. Sono senza parole. Quello che Cecchi Paone dice si commenta da sè».

Tocca al presidente di Mediatrade Maurizio Costanzo sottolineare che l'impegno dell'azienda nel settore documentari si ferma alla serata

Maurizio Costanzo

«Leonardo da Vinci, l'uomo del millennio»: «Ci siamo occupati per anni del colosseo fino a conoscerne i segreti più intimi e poi è successo che abbiamo dovuto comprare un documentario su Pompei dai tedeschi... Insomma, Leonardo è il primo, importante esempio di un discorso che vogliamo portare avanti, anche attraverso coproduzioni con altri Paesi europei, puntando al genere del "docudrama"». Sulla polemica con l'inventore di «Quark», Costanzo ironizza: «Leonardo non ha firmato esclusive con nessuno: se ne occupiamo noi, se ne occupa la Rai, l'importante è che questo tipo di operazioni vengano fatte».

La serata Leonardo inaugura la serie intitolata «Grandi italiani» composta da cinque documentari, della durata di 50 minuti ciascuno, dedicati alle figure di Giulio Cesare, Dante Alighieri, Cristoforo Colombo e Guglielmo Marconi raccontate con linguaggio in grado, spiega il responsabile Mediatrade Andrea Broglia, «di divulgare, ma anche di emozionare». Al primo ciclo sui personaggi, descritti anche attraverso inserti di fiction, seguirà molto probabilmente un secondo sulle grandi città italiane.

Maratona benefica da venerdì a domenica

Telethon, si riparte tra speranze e timori

ROMA

L'ombra dello scandalo degli aiuti inviati ai profughi kosovari e poi spariti, dirottati o addirittura dimenticati nei container, si allunga sulla decima edizione di Telethon: «Speriamo - dice Susanna Agnelli, presidente del Comitato Telethon - che la campagna montata contro la missione Arcobaleno non influisca sulla generosità degli italiani. Anche perchè ormai tutti sanno che cos'è Telethon e a che cosa serve».

In programma sulle reti Rai tra il pomeriggio di venerdì e l'alba di domenica prossima, la maratona in favore della ricerca sulla distrofia muscolare e sulle altre malattie genetiche, ha raggiunto finora importanti risultati: «Cinquanta scoperte scientifiche di valore mondiale, più di mille progetti finanziati, per un totale di oltre duecento miliardi di lire destinati alla ricerca, ottocentomila donatori e migliaia di volontari che partecipano attivamente alla raccolta fondi».

Ma l'obiettivo, anche quest'anno, è andare avanti, e Michele Guardì, direttore artistico e regista dell'intera manifestazione che dodici mesi fa servì a raccogliere oltre 31 miliardi, dichiara di voler superare la soglia dei 38.

In onda in diretta sulle reti dal «Giardino di Telethon», la piazzata nel cortile interno del Centro di produzione di Via Teulada, la maratona guidata da Massimo Giletti e Rita Dalla Chiesa vedrà sfilare, nell'arco di ore, telestar Fabrizio Frizzi, Raffaella Carrà, Carlo Conti, Michele Cucuzza, Piero Marrazzo, Marcella De Palma e artisti come Phil Collins, Michael Bolton, Sasha, Max Pezzali, Amedeo Minghi, Mango, tutti presenti a titolo gratuito. Ma la novità di quest'anno è rappresentata dalla serie degli «spot silenziosi» in cui personaggi famosi appariranno muti sul video, con il solo accompagnamento di una scritta: si va dal presidente del Consiglio Massimo D'Alema al predecessore Romano Prodi, da Gianni Agnelli a Giorgio Armani, da Renato Dulbecco (che sarà anche in studio) ad Andrea Bocelli. E poi ancora da Giulio Andreotti e Tullia Zevi; da Luca di Montezemolo e Riccardo Muti; da Andrea Camilleri a suor Paola; da Deborah Compagnoni a Alessandro del Piero e a Topolino. «Mi è sembrato più utile - ha spiegato Susanna Agnelli - chiedere loro un intervento silenzioso perchè, a volte, il silenzio è più efficace di tante parole».

Susanna Agnelli

Alla maratona Telethon prenderanno parte anche la Radio Rai e Televideo che dedicherà all'iniziativa uno «spazio civile» all'interno della pagina 270. [f. c.]

[redacted]

Un altro grande successo per «Jesus» il capitolo più seguito della Bibbia

[redacted]

NOI non sappiamo chi era, noi non sappiamo chi fu, ma, ma, ma si faceva chiamare Gesù», diceva la vecchia canzone. E Colui che si faceva chiamare Gesù il suo «popolo» l'ha affascinato anche attraverso i canali televisivi: 11 milioni 761 mila spettatori l'altra sera, quasi altri due milioni in più rispetto a domenica (40,24 per cento di share, [redacted] percentuale [redacted] ascolto). Tanto per continuare a dare i numeri, si è superato pure il record delle altre puntate della serie (il massimo erano stati i 10 milioni e mezzo della Pasqua '95 per «Giuseppe»). Cinque milioni di persone per «The Mask» su Canale 5, con il bravissimo Jim Carrey e [redacted] sua maschera verde [redacted] faccia e i suoi movimenti dinoccolati [redacted] le sue danze fantasmagoriche. Ma quasi un italiano su due (naturalmente fra quelli che lunedì sera si trovavano davanti al piccolo schermo) si è sintonizzato [redacted] Raiuno. Nonostante le polemiche fatte prima ancora che il film tv andasse in onda: Cristo non deve avere i jeans (che infatti non aveva), non si deve cambiare l'interpretazione classica sulla responsabilità della morte di Gesù (Romani colpevoli più [redacted] Ebrei).

Forse anche grazie alle polemiche lo stendardo del programma ha invece garrito alto [redacted] sole, riportando all'onore del mondo gli ascolti di Raiuno per molte settimane surclassata da Canale 5. Raiuno si è aggiudicata pure la seconda serata, con «Porta a porta» dedicato alla Lega: 3.110.000 di spettatori.

Alla Rai naturalmente gongolano per questi risultati: l'ultimo capitolo del gigantesco progetto Bibbia realizzato dalla Lux Vide di Ettore Bernabei dimostra il successo, in epoca di tv riduttiva, del modello di tv educativa. Significa che la televisione [redacted] adesso, sia pure sempre molto seguita perché intrattiene, ha perso di peso specifico, è diventata inaffidabile, inattendibile nella sua leggerezza. [redacted] modello educativo, durato fino alla metà degli Anni Settanta, cioè fino [redacted] perdita del monopolio da parte della Rai e all'arrivo della concorrenza, pretendeva di istruire [redacted] popolo attraverso il video; dandogli magari anche, già che c'era, una controllatina. Si avvicinavano le persone ai grandi sceneggiati della letteratura italiana, francese, russa, altrimenti mai accostati, si raccontava la storia («I grandi camaleonti»), addirittura si insegnava l'alfabeto («Non è mai troppo tardi»). Adesso vediamo che quel modello, aggiornato [redacted] gli effetti speciali, aiutato, dai personaggi più forti dell'umanità, continua [redacted] avvincere. Le novità arriveranno da due fronti: da Internet (alessandra.comazzi@lastampa.it) e dal passato. Alla Rai dunque gongolano, [redacted] dice che per una volta, [redacted] che le proteste, [redacted] arrivati moltissimi fax di approvazione della «gente comune». Anche a Costanzo «Jesus» è piaciuto: «E' stato molto bello, lo dico da spettatore: non ci [redacted] 11 milioni di italiani cretini, se tanta gente vede "Jesus" un motivo c'è». Per esempio la figura di Satana, che [redacted] Gesù sul problema del male nel mondo, anche di quello provocato [redacted] Chiesa stessa. [redacted] fa vedere [redacted] crociate, la caccia alle streghe, le guerre contemporanee, e gli dice: alza una mano, [redacted] cambia tutto questo. E Gesù gli spiega con semplicità il libero arbitrio: la possibilità di scegliere, la propria volontà di non sovvertire le leggi del Padre. Il male nel mondo, [redacted] libero arbitrio: eppure [redacted] pubblico [redacted] cambiato canale.

I FILM DI OGGI IN TV

[redacted]

IL MISTERO DEL CADAVERE SCOMPARSO
1982, Rete 4 alle 1,20; dur. 89'

Il primo «esperimento» riuscito di film con attori di oggi che recitano con i divi del passato grazie a [redacted] montaggio mozzafiato (di Bud Molin) che anticipa [redacted] gli odierni esempi elettronici-digitali. Una irresistibile commedia parodistica-omaggio al noir anni Quaranta firmata Carl Reiner (padre di Rob) [redacted] interpretata da un inimitabile Steve Martin, assecondato dall'affascinante Rachel Ward («Uccelli di rovo»). Completa l'effetto nostalgia uno splendido bianco e nero. Una bella ereditiera incarica il goffo detective privato Rigby Reardon di indagare sulla misteriosa scomparsa del padre e...

[redacted]
1993, Raidue alle 20,50; d[redacted] 91'

Fra i vari tentativi di «riciclarsi» Michael J. Fox, protagonista della fortunata serie «Ritorno al futuro», ha interpretato questa commedia prodotta dalla disneyana Buena Vista [redacted] arrivata da noi in videocassetta. Sarà quel retrosapore amarognolo, [redacted] triste, [redacted] il film non ha conquistato neanche il pubblico americano. Ma non è peggio né meglio di tante altre. Nel cast anche Christina Vidal, Nathan Lane («Piume [redacted] struzzo»), Ruben Blades e [redacted] cantante Cindy Lauper. Michael Chapman è l'ex bambino prodigio di [redacted] telefilm di successo, ma superata [redacted] trentina nessuno si ricorda di lui. Decide di fare il talent scout di attori [redacted] erba e «scopre» Angie...

TUTTO QUELLO CHE AVRESTE VOLUTO SAPERE...
1972, Tmc alle 23; dur. 87'

Woody Allen autore-attore di una serie di episodi-scenette sul sesso che fecero scalpore quasi trent'anni fa: dai vizi alle fobie, dalle manie al travestitismo.

BANANA JOE
1982, Rete 4 alle 20,35; dur. 92'

Bud Spencer guidato da Steno [redacted] una commedia avventuroso-ecologista. Un commerciante di banane, per difendere gli indios, affronta i trafficanti di droga...

I DUE [redacted]
1984, Tmc alle 20,35; dur. 118'

Carlo Verdone con Enrico Montesano in una [redacted] dia [redacted] di sotto delle loro capacità. Il carabiniere Glauco si innamora [redacted] cugina del collega Marino, Rita. Ma tra i due, oltre il lavoro, scoppia [redacted] gelosia e...

I GLADIATORI
1954, Rete 4 alle 16; dur. 101'

Victor Mature e Susan Hayward [redacted] un kolossal [redacted] re» di Delmer Daves. Caligola vuole la tunica del Messia e per averla manda Demetrio alla scuola dei gladiatori...

[redacted]

Giorgio [redacted]

[redacted]
Tradizionale omaggio del Papa alla [redacted] della Madonna in Piazza di Spagna, a Roma (diretta [redacted] Raiuno, all[redacted] 15,50), una trentaduenne che ha partorito nonostante un tumore alla placenta (*I fatti vostri*, Raidue, alle 11,30), un laboratorio di Gerusalemme è riuscito a provare scientificamente l'amore materno (*Con parole mie*, Radiouno Rai, alle 14,05), Lorenza Foschini alle prese con una civiltà antica antenata [redacted] Maya, Incas e Aztechi (*Il filo di Arianna*, Raidue, alle 22,45), da Daria Bignardi si parla di innamoramenti sul posto [redacted] lavoro (*Tempi moderni*, Italia 1, alle 20,45).

[redacted]
Avendo deciso di creare un proprio sito Internet, la Morgan Stanley Dean Witter, una delle banche d'affari più importanti di Wall Street, ha pensato di utilizzare [redacted] dominio (cioè il nome) msdwonline.com. Ma all'indirizzo www.msdwonline.com esiste già il sito di Ivan Wong, un ragazzo californiano che lo utilizza per un'apologia del suo sport preferito, [redacted] ciclocross. La sigla [redacted] infatti l'acronimo di «Mud Sweat's Downhill World» [redacted]è «Il mondo di fango e sudore di chi va su e giù per la collina». La Morgan Stanley ha subito contattato Wong, offrendogli diecimila dollari (più o meno diciotto milioni di lire) per comprare il diritto all'uso del dominio; il padre di Ivan ha risposto via e-mail con una contro offerta di settantacinquemila dollari. La vicenda è finita in tribunale, perché la Morgan Stanley si dice vittima di un caso di «cybersquatting» (la prassi di registrare su Internet nomi di aziende famose per poi rivenderli e guadagnarci sù). Nel frattempo, il sito è stato momentanetemporaneamente oscurato.

[redacted]
Su Internet il sito «Idrive» (www.idrive.com) mette a disposizione 25 megabyte di spazio dove archiviare i propri file, evitando dunque di ricorrere a floppy disk [redacted] agli attachment della posta elettronica. Quando [redacted] si scrive, si riceve una password da digitare ogni volta che si vuole aprire il proprio armadietto virtuale in Rete. Altri siti analoghi: Freediskspace.com, Justonfiles.com (spazio disponibile, 50 megabyte), iMacfloppy.com (specifico per l'ambiente Macintosh).

TOLDO
Sul sito personale di Francesco Toldo, portiere della Fiorentina (www.toldo.net), presto comparirà una sezione dedicata al solo pubblico femminile: una galleria di sue foto in deshabillé (titoli in ballottaggio: «Privé» e «Spazio Rosa»).

[redacted] DI [redacted]
Il luogo della casa dove Marina Ripa di Meana trascorre più tempo è il bagno.

[redacted]
Dario Vergassola ha un gozzo a motore che si chiama «Pelandrone dei mari II».

[redacted]
Maurizio Micheli ammette di essere «uno di quelli che controlla nove volte se ha chiuso il gas e l'acqua, prima di uscire di casa. Anzi, sono capace di [redacted]re indietro e controllare di nuovo».

[redacted]
Paolo Bonolis sul suo rapporto professionale con Luca Laurenti: «Mi piace pensare alle grandi coppie mai scisse. Stanlio e Ollio, o [redacted] semplicemente Cip e Ciop. Coppie disegnate apposta...».

Walt Radio
Rottamazione ABBINATA
TV+Videoregistratore=DOPPIO RISPARMIO
[redacted] alla Walt Radio a BEINASCO: [redacted]

I PROGRAMMI DI OGGI

[redacted]

6.00 **Euronews** telegiornale europeo [7595]
6.30 **Tg1** [2617243]
[redacted] **Unomattina** Varietà. All'interno: **Tg1** (7.00, 7.30, 8.00, 9.00), **Rassegna stampa-Che tempo fa** (7.05), **Tg1 flash L.i.s. - Che tempo** [redacted] (8.30), **Tg1 Flash - Appuntamento al cinema** ([1779] 9.30) [1495083]
9.50 **Saludos amigos** Film (animazione, 1942) regia di N. Ferguson, W. [redacted]sney [7557408]
10.30 **A sua immagine - Speciale Immacolata concezione** [1418243]
10.55 **Santa Messa** dalla Cattedrale di Camerino (Mc). [2050392]
11.50 **A sua immagine** [4023392]
12.00 [redacted] **dell'Angelus** [85243]
12.25 [redacted] **tempo fa** [5066175]
12.30 **Tg1 Flash** [91634]
12.35 [redacted] **signora in giallo** Telefilm [5893779]
13.30 **Telegiornale** [2666]
14.00 **Tg1 Economia** [21576]
14.05 **I fantastici di Raffaella** con R. Carrà [2218205]
14.10 **Anteprima - Alle 2 su Raiuno** "Giocajolly" [901359]
14.40 **Alle 2 su Raiuno** [7602576]
16.55 **Omaggio di Sua Santità** [redacted] **Paolo II alla** [redacted] **Immacolata** [947576]
16.35 **Solletico** Varietà per ragazzi. All'interno: **Gli** [redacted]**gazzi** (17.00). [11779]
17.50 **Prima** [redacted] **Tg** [5055972]
[redacted] **Tg1** [53578]
18.10 **Prima - La** [redacted] **prima** [redacted] **tutto** [redacted]
18.35 **In bocca al lupo!** Gioco [3951040]
[redacted] **tempo fa** [474205]
20.00 **Telegiornale** [83853]
20.35 **Il Fatto** [5240175]
[redacted] **In** [redacted] **al lupo: L'oroscopo** Gioco [redacted]
20.50 **Madri** Film-tv con [redacted] Finocchiaro, A. Sandrelli, [redacted] Morandi [redacted]
[redacted] **Donne al bivio dossier** [606972]
23.05 **Tg1** [2719069]
23.10 **Porta a porta** [9686863]
0.35 **Tg1** [redacted] [5860151]
0.55 **Stampa Oggi** [redacted]7]
1.00 **Agenda - Che tempo fa - Appuntamento al cinema** [2159151]
1.10 [redacted] [5359354]
1.40 **Sottovoce** [9586557]
[redacted] **Spensieratissima** [3503644]

[redacted]

6.10 **Faust** Fiction "L'angelo custode" 2ª ed ultima puntata [4971330]
7.00 **Go cart mattina** [83624372]
9.45 **Paradise** Telefilm "L'ultimo guerriero" [5684717]
10.35 [redacted] **nel** Un [redacted] a colori [9314773]
10.50 **Tg2 Medicina 33** Rubrica di attualità medica [4351614]
11.10 **Meteo2** [6132330]
11.15 **Tg2 Mattina** [7053205]
11.30 **Anteprima I Fatti Vostri** con M. Giletti. Regia di M. Guardì [5972]
12.00 **I Fatti Vostri** Varietà con[redacted] da M. Giletti [82099]
13.00 **Tg2 Giorno** Notiziario diretto da C. J. [redacted] [5761]
13.30 **Tg2 Costume e** [redacted] Attualità [40601]
13.45 **Tg2 Salute** Rubrica di attualità medica [6857427]
14.05 **Law** [redacted] **Order - I due volti della giustizia** TF "Prove inquinate" [477458]
15.00 **Fragole e mambo - La vita in diretta** Attualità condotta da M. Cucuzza. Regia di C. Mencarelli. All'interno: **Tg2 Flash** (16.00, 17.30). [26366717]
18.10 **In viaggio** [redacted] **Sereno Variabile** [2494406]
18.30 **Tg2 Flash L.i.s.** [64582]
18.35 **Meteo 2** [9541863]
18.40 **Rai Sport Sportsera** [708088]
19.00 **Jag - Avvocati** [redacted] **divisa** Telefilm "Parti, partenze, tormenti d'amore" [4408]
[redacted] **Friends** Telefilm "Primo giorno di lavoro" [205]
20.30 **Tg2** [58088]
20.50 **Cercasi superstar** Film (comm., 1993) con M. J. Fox, [redacted] Lane. Regia di J. Lapine [411576]
22.30 **Il filo di Arianna** Documentari "La conoscenza dimenticata" [3633934]
23.40 **Tg2 - Notte** [9659724]
0.10 **Neon** [redacted] [9538199]
0.15 [redacted] [9513860]
0.20 **Appuntamento** [redacted] **cinema** [redacted] [9512151]
0.25 **Wolf -** [redacted] **poliziotto a Berlino** Telefilm [6538064]
1.10 **Italia interroga** [redacted]
1.15 **LavorOra** [6893996]
1.25 **Questa Italia - Cinema** [redacted] G. Catalano - 3ª [redacted] ultima parte [5345151]
1.55 **Amami** [redacted] [9567064]
2.25 **Coincidenze miracolose** [3690335]

[redacted]

6.00 **Rai News 24** [46307601]
[redacted] **Rai Educational** Media/Mente - La storia siamo noi-Per [redacted] Storia Sociale d'Italia 1945-1999 - Lemma: navigare [redacted] parole [8821446]
[redacted] **Cominciamo bene** [301175]
11.30 **In nome** [redacted] **famiglia** Soap Opera [9[redacted]
12.00 **T3** Notiziario - **Rai Sport** [redacted]**tizie** [51311]
[redacted] **T3 Italie** [7612565]
13.00 **T3 dentro il Giubileo** [7175]
13.30 **T3 cultura** [44427]
13.45 [redacted] **Articolo 1** [6573576]
14.00 **T3 Regionale - Meteo Regionale**
14.20 **T3 - Meteo** [9636294]
14.50 **T3 Leonardo** [redacted]
15.00 **La Melevisione** Favole e cartoni. All'interno verranno trasmessi i [redacted] episodi dei cartoni animati: L'ospedale delle bambole - Papà castoro - Lupi, streghe e giganti - [redacted]scar e la [redacted] banda - Bellalous [redacted] vacanza [33779]
[redacted] **Bonanza** Telefilm "Una gara per Orso" [4735038]
16.45 **T3 Neapolis** [936069]
17.00 [redacted]. All'interno: **T3 - Meteo** (18.40) [795514]
19.00 **T3 - Meteo regionale** [1934]
20.00 **Rai Sport Tre** [80021]
20.10 **Blob** [3865137]
20.30 **Un posto** [redacted] **sole** Soap Opera [43514]
20.50 [redacted] **mondo Raitre** Programma di attualità [875780]
22.40 **T3** Notiziario [1096330]
23.00 **Report** [96595]
24.00 **T3 Edicola - Meteo - Appuntamento** [redacted] **cinema** [88248]
[redacted] **Rai Educational** Media/Mente. [redacted]
[redacted] **Fuori orario. Cose (mai) viste presenta il film L'uomo che camminava** [redacted] **soli** [redacted] H. Ishibashi. Regia di [redacted] Tanaka (v.o. con s.li in italiano) [3935199]
1.15 [redacted] 24 Superzap - Il meglio dei telegiornali esteri - Rassegna stampa Heral[redacted] Tribune - Magazine [redacted]co di Rainews [redacted] - [redacted] - Meteo - Approfondimento - Golem [redacted] tv - Racconto italiano - Superzap Latin America - Superzap USA

[redacted]

6.00 **Tg5 Prima pagina** [2146934]
8.00 **Tg5 Mattina** [9598595]
8.45 **La casa dell'anima** [redacted]brica di attualità con V. Sgarbi. Regia di [redacted] Di Gianni [6114953]
8.55 **Vivere** [redacted] **con noi** Programma [redacted] attualità medica condotto da M. Teresa Ruta [redacted] dal professor F. Tracca. Regia di S. Mignucci [86347069]
[redacted] **Maurizio Costanzo Show** Talk-Show (Replica) [redacted]
12.30 **I Robinson** Telefilm "Il club degli uomini" [redacted] B. Cosby, P. Rashad [4565]
13.00 **Tg5** [redacted]
13.40 **Beautiful** Soap Opera con [redacted]ss, [redacted] Tylo, K. Kelly Lang [808311]
14.10 **Vivere** Soap Opera con F. Marcheglani, P. Calissano, V. Logan [244576]
14.40 **Uomini e donne** Talk-Show condotto da M. De Filippi [3342069]
16.00 **A spasso con Katherine** Film-tv (dramm., 1998) con M. O'Hara, E. Zimbalist Jr. Regia di C. Leitch [297403]
18.00 **Verissimo** Rubrica di attualità condotta da C. Parodi [41088]
18.40 **Passaparola** Gioco [redacted] da [redacted] Scotti [redacted] partecipazione [redacted] Mancini. Regia di S. Vicario [7858595]
20.00 **Tg5** [1088]
20.30 **Striscia la notizia - La** [redacted]**ina dell'interferenza** Varietà satirico con E. Greggio, E. Iacchetti e le veline M. Corvaglia, E. Canalis [90934]
20.45 **Calcio: G. Bordeaux-Fiorentina** Champions league [166311]
22.45 **Finché c'è ditta c'è spe**[redacted] con P. Insegno, [redacted] Ciufoli, F. Draghetti, T. Foschi [4462040]
23.15 **Maurizio Costanzo Show** Talk-Show [9378798]
1.00 **Tg5 Notte** [4155731]
1.30 **Striscia la notizia - La voce dell'interferenza** Varietà satirico (R) [4165118]
2.00 **La casa dell'anima** Rubrica di attualità con V. Sgarbi (Replica) [1638628]
2.20 **Missione impossibile** Telefilm "Ultimo bar" con P. Graves, S. Hill [8689441]

[redacted]

6.45 **Cartoni animati** [3265311]
8.35 **A-Team** Telefilm "La strada della speranza" [1394205]
9.25 **Sci: Coppa** [redacted] **Mondo** Fondo Sprint relay Libera Femminile. Da Asiago (Italia) [5645311]
10.10 [redacted]**: Coppa** [redacted] **Mondo** Snowboard - Parallelo Slalom gigante (Sintesi) [7057224]
10.25 **Sci: Coppa del Mondo** Super Gigante Femminile. Da Val d'Isere (Francia) [14110175]
11.40 **Sci: Coppa del** [redacted] Fondo Sprint Relay Libera [redacted] Maschile. Da Asiago (Italia) [7602243]
12.25 **Studio aperto** Notiziario diretto da [redacted] Liguori [6326040]
12.50 **Fatti e misfatti** Attualità a [redacted] P. Liguori [371243]
13.00 **La** [redacted] Telefilm "Maggie [redacted] va in convento" [redacted] F. Drescher [3866]
13.30 **Dragon Ball** Cartoni animati [redacted]
14.00 **I Simpson** Cartoni animati [7682]
14.30 **Candid Camera show** Varietà condotto da S. De Gronet, F. Volo [5601]
15.00 **Fuego** Varietà [redacted] D. Bossan [6330]
15.30 **Sabrina, vita** [redacted] **strega** Telefilm "L'addormentatrice" [6717]
[redacted] **Cartoni animati** [76156]
17.30 **Pacific blue** Telefilm "Anniversario [redacted] nozze" [93663]
18.30 **Nash Bridges** Telefilm "Il bersaglio" [25309]
19.30 **Studio aperto** Notiziario diretto [redacted] P. Liguori [10750]
19.55 **Studio Sport** [5227069]
20.00 **Sarabanda** Gioco musicale con E. Papi. Regia di G. Baroncelli [68156]
20.45 **Tempi moderni** Talk-Show condotto da D. Bignardi [486972]
22.50 **Pressing Champions League** Programma sportivo [2276864]
0.30 **Studio aperto - La giornata** [6877199]
0.35 **Due punti** Rubrica di attualità [8261793]
0.45 **Studio Sport** [2821538]
1.10 **Fuego** (Replica) [5099828]
1.40 **Innamorati pazzi** Telefilm "Notte in città" [4442267]

RETE4

6.00 **Un** [redacted]**ore al**[redacted] Telenovela con V. Castro, O. Fierro [48663]
7.00 **Celeste** Telenovela con A. [redacted], [redacted] Bermu[redacted]. Regia [redacted] N. Del Boca [6994214]
8.15 **Tg4 - Rassegna stampa** [9231601]
[redacted] **Peste e corna** A tu per tu [redacted] Roberto Gervaso [1300137]
8.40 **Donne** [redacted] **d'amore** Film (dramm., 1959) [redacted] J. Crawford, H. Lange. Regia di J. Negulesco [33306175]
11.30 **Tg4** Notiziario diretto da [redacted] Fede [5020953]
11.40 **Forum Rubrica di attualità condotta da P. Perego** con la partecipazione del giudice [redacted] Licheri e dell'avvocato T. Lagostena Bassi. Regia di E. Nobiloni Laloni [9109311]
13.30 **Tg4** Notiziario diretto da E. Fede [5576]
14.00 **La ruota della fortuna** Gioco condotto [redacted]. Bongiorno [redacted] la partecipazione [redacted] M. Trevisan [80601]
15.00 **Sentieri** Soap Opera con K. Zimmer, R. Raines, R. Newman [24021]
16.00 **I gladiatori** Film (avv., 1954) con V. Mature, S. Hayward. Regia di [redacted] Daves [914663]
18.00 **Ok il prezzo è giusto** Gioco condotto da I. Za[redacted] [63796]
18.55 **Tg4** [1760406]
19.30 **Le strade di San Francisco** Telefilm "Labirinto" con K. Malden, M. Douglas [5608205]
[redacted] **Banana Joe** Film (avv., 1982) con B. Spencer, M. Scarpetta. Regia di Steno [444243]
22.30 [redacted] **viaggio** [redacted] **papà** Film (comm., 1982) [redacted] Sordi, C. Verdone. Regia di A. Sordi [4962601]
1.00 **Tg4 - Rassegna stampa** Lettura e [redacted] delle prime pagine di quotidiani [redacted]
1.20 **Il mistero del cadavere scomparso** Film (comm., 1982) con S. Martin, [redacted] Ward. Regia di C. Reiner [82264847]
2.55 **Peste e corna** A tu per tu [redacted] Roberto Gervaso (Replica) [27293628]

TELEMONTECARLO

7.00 [redacted] **che** [redacted] **sei?** [4156]
7.30 **Tmc News - Edicola - Meteo** [7243]
[redacted] **Tmc Sport - Edicola** [14330]
8.25 **Di che segno sei?** [4766361]
[redacted] **Gli incontri del Tappeto volante** Talk-Show con L. Rispoli e M. [redacted] Torrepadula (R) [1663]
9.00 **Due minuti un libro** Rubrica di attualità [22359]
[redacted] **Di che segno sei?** L'oroscopo di Tmc a cura di [redacted] Sorrentino [2876427]
9.10 **Scooby Doo** [redacted] **the** [redacted] **School** Film (animazione, 1980). All'interno **Tmc News** (10.00). [644362]
11.30 **Il Santo** Telefilm [redacted] R. Moore [9207798]
12.25 **Meteo** a cura di P. Sottocorona [9260514]
[redacted] **Tmc sport** [63863]
12.45 **Tmc** [redacted] [936934]
13.00 **Kojak** Telefilm "Muori prima che si sveglino" [41088]
14.00 **Uccidete la colomba bianca** Film (spion., 1989) con G. Hackman, J. Cassidy. Regia di [redacted] Davis [6801972]
16.20 **Bersaglio uma**[redacted] Film (pol., 1961) con J. Evans, [redacted] Foster. Regia di E. Cahn [352359]
18.00 **Zap Zap Tv** [90576]
19.00 **Crazy** [redacted]**re** Le più divertenti candid camera [2412]
19.30 **Tmc News** Notiziario [redacted]retto da I. Santovincenzo - Meteo [44717]
19.50 **Tg Oltre** Supplemento del Tmc News [340953]
20.10 **Tmc Sport** [8539934]
20.30 **Sport Emozioni** "I protagonisti delle due ruote". A cura di M. Sbardella [14514]
20.35 **I due carabinieri** Film (dramm., 1984) con C. Verdone, M. Boldi. Regia di C. Verdone [9264750]
[redacted] **Tmc** [redacted] Notiziario - [redacted]**teo** [9466663]
23.00 **Tutto quello che avreste voluto sapere sul sesso e non avete mai osato chiedere** Film (comm., 1972) con W. Allen, G. Wilder. Regia di W. Allen [6972779]
[redacted] **Gli incontri del Tappeto volante** Talk-Show [5005489]
1.10 **Tmc News** Notiziario **Edicola Notte - Meteo** [30164170]

ALLA RADIO

RADIOUNO Gr: 6; 7; 8; 9; 10; 11; 12; [redacted] 14; 15; 15.30; 16; 17; 17.30; 18; 19; 21.05; 22; 23; 24; 2; 4; 5; 5.30.
9.08 Radio musica; **10.13** Il baco del millennio; **11.55** Speciale oggiduemila "L'Angelus del Papa"; **14.00** [redacted] e società; **14.07** Con parole mie; **14.30** Titoli; **15.06** Ho perso il trend; **16.06** Baobab; **17.30** Titoli; **19.23** Ascolta, si fa sera; **19.30** Zapping; **20.42** Calcio: Coppa dei Campioni; **22.44** Uomini e camion; **22.51** Zona Cesarini; **23.05** Bolmare; **23.34** Uomini e camion; **23.44** Oggiduemila notte.
[redacted] Gr: 6.30; 7.30; 8.30; 10.30; 12.10; 12.30; 13.30; 19.30; 22.30.
6.55 Scandalo; **9.13** [redacted] ruggito del coniglio; **10.19** [redacted] Cammello [redacted] Radiodue; **11.54** Mezzogiorno con...; **12.10** Il Cammello [redacted] Raidue; **13.00** Facolta di [redacted]; **14.15** F[redacted] giri; **15.00** Il Cammello di Radiodue; **16.00** 90-9 e basta!; **16.02** Caterpillar; **20.00** Alle 8 della sera; **20.30** Il cammello [redacted] Raidue; **21.41** Suoni e ultrasuoni; **23.00** Boogie nights
RADIOTRE Gr: 6.45; 8.45; 13.45; 18.45.
9.45 Ritorni di fiamma; **10.00** RadioTreMondo; **10.53** Duri e puri...; **11.00** Il giudizio universale; **11.30** Le orchestre del mondo; **12.00** Agenda; **12.45** Cento lire; **13.00** La barcaccia; **14.00** Blu bemolle; **16.00** Fahrenheit; **16.52** Inaudito; **18.00** Invenzione a due voci; **19.03** Hollywood party; **19.45** Radiotre suite; **19.50** L'occhio magico; **20.30** Il cartellone Umbria Jazz '99; **22.30** Oltre il sipario; **23.25** Storie alla radio; **24.00** Notte [redacted]ica.
RTL 102.5 Notizie (Giornale orario): 6; 7; 8; 9; 10; 11; 12; 13; 14; 15; 16; 17; 18; 19; 20; 21; 22; 23; 24; 1; 2; 3; 4; 5. Giornale orario Europa: 8.30; 17.30. Edizioni in lingue: 9 francese; 12 tedesco; 17 spagnolo; 20 inglese. Viabilità-Viaradio (Società autostrade): 5.40; 6.20; 6.40; 7.20; 7.40; 8.20; 8.40; 9.20; 10.20; 11.20; 13.20; 16.20; 17.20; 18.20; 19.20; 19.40; 20.20; 21.20.
8 Non Stop News (in collaborazione con "La Stampa"); 9 Gerardi & Viscardi; 11 W l'Italia; 13 Alto godimento; 15 The Flight; 17 Password; 19 Dentro o fuori; 21 Protagonista; 24 Crazy Club.

TELE +

13.55 **Homicide** Telefilm [4356427]
14.40 **Il signor Quindicipalle** Film (comm., 1998) [2056446]
16.25 **Inferno d'acqua** Film (thriller, 1998) [979001]
18.05 **Il tocco del male** Film (thriller, 19[redacted]) [9401232]
20.05 **Pazzi** [redacted] **100** [redacted] **per 100 anni** Documentari [642750]
20.50 **Lo specchio** Cortometraggio [3368755]
21.00 **Good luck - Buona fortuna** Film (dramm., 1996) [9468205]
22.35 **Calcio: Champions league Hilites** [4952953]
23.20 **Calcio: Champions League: una partita** [2547448]
1.05 **Gridlock'd** Film

TELE +

12.25 **Apri gli occhi** Film (thriller, 1997) [1415243]
14.20 **Al limite** Film (dramm., 1997) [6732866]
15.50 [redacted] **per sempre** Film (dramm., 1998) [9495514]
17.40 **L'albero** [redacted] **pere** [redacted] (dramm., 1998) [3260576]
19.10 **Un topolino sotto sfratto** Film (comm., 1997) [8885953]
20.45 **L'agente** [redacted] Film (dramm., 1998) [255601]
22.15 **Lo specchio** Cortometraggio [6150311]
22.20 **Radiofreccia** Film (dramm., 1998) [5479576]
0.10 **Deux bananes flambées et** [redacted] Cortometraggio [redacted]

MTV

10.00 **TgA Mattino** [65473]
10.10 **Pure Morning** [redacted]6048]
12.25 **TgA Flash** Notiziario [9784156]
12.30 **Mtv Easy** [693327]
14.00 **European Top 20** [63448]
15.00 **Total Request Live** [75886]
16.00 **Mad 4 Hits** [75822]
17.00 **Select Mtv** [6465156]
18.45 **TgA sera** Notiziario [722430]
19.00 **Mtv easy** [5021]
20.00 **European Top 20** [1205]
21.00 **Nine Days** [redacted] **Rocked the 90's** [72156]
22.00 **Stylissimo** [4934]
22.30 **Kitchen** [53021]
23.30 **Golden Boy** Cartoni animati [9665]
24.00 **Brand: New** [17609]
1.00 **Mtv night zone**

TMC2

11.20 **Clip to clip** [7122205]
[redacted] **1+1+1=3** [802695]
13.15 **Clip to clip** [8662446]
14.00 **Flash** Notiziario [487953]
14.05 [redacted]**b Dedica** [5845798]
14.30 **A me mi piace** [670040]
15.[redacted] - [redacted] **ore live** [redacted] **Musica, Sport, Tecnologia e Moda** [15208224]
[redacted] [171156]
19.30 **The Lion Network** [170427]
20.00 **Arrivano i nostri** [691494]
21.00 **Flash** Notiziario [504040]
21.05 [redacted]**: Tnt Alpitour** [redacted] - [redacted] [7896137]
23.00 **Tmc2 Sport** [203834]
23.10 **Tmc2 Sport** [7837427]
0.15 **1+1+1=3** [5636712]

GUIDA ALLO SHOWVIEW

Per registrare il Vostro Programma TV preferito digitate i Numeri **Show-View** (stampati vicino al programma da Voi scelto) sul telecomando (nel caso che il vostro videoregistratore [redacted] del sistema Show-View) [redacted] sull'Unità Show-View (nel caso che il [redacted] videoregistratore [redacted] dotato di Show[redacted]View).
02.269.215.15.
Dicitura [redacted] **Copyright**
SHOWVIEW® è un marchio Gemstar Development Corporation© [redacted] - Gemstar Development Corp. Tutti i diritti [redacted] riservati.
I CANALI DI [redacted]
Rai1-001; Rai2-002; Rai3-003; [redacted]**; Canale5-005; Italia1-006; Montecarlo-007; Tmc2-009; Tele/Nero-013; Tele/Bianco-014; MTV-ReteA-**[redacted] **Svizzera-016.**

MORETTI
VIALE GARIBALDI, [redacted] - [redacted] VERCELLI

MORETTI
VIALE GARIBALDI, 38/40 - [redacted] VERCELLI

Wind "Ovunque" è l'unica tariffa che vi permette di chiamare, dal vostro telefonino, tutti i telefoni d'Italia e tutti i telefonini Wind a sole 5 lire al secondo, Iva inclusa.

Le tariffe Wind sono senza canone, senza scatto alla risposta, senza costi aggiuntivi e calcolate solo sui secondi effettivi di conversazione.

Chiamate nazionali	TUTTI I GIORNI 0,00 - 24,00	5	Chiamate cellulari Wind	TUTTI I GIORNI 0,00 - 24,00	5	Chiamate cellulari altri operatori	TUTTI I GIORNI 0,00 - 24,00	12

parlate con il 159

www.wind.it

Il servizio di telefonia mobile Wind è disponibile nelle aree coperte direttamente dalla rete Wind e nel resto del territorio nazionale tramite il roaming con altri operatori mobili. Per ulteriori informazioni sulla copertura Wind contattate il 159. La chiamata è gratuita da tutti i telefoni Wind e da qualsiasi telefono fisso Telecom Italia.

WIND

Figc: 96 miliardi al grande calcio

ROMA. «Una giornata importante, abbiamo compiuto passi fondamentali». Soddisfatti i dirigenti del calcio, al termine del Consiglio federale svoltosi ieri nella sede di via Allegri a Roma, che ha approvato il bilancio. «Devo fare un grande apprezzamento per il lavoro svolto da tutti i consiglieri», ha detto il presidente Luciano Nizzola (foto). «La volontà espressa da tutti è di restare uniti». La mediazione del presidente è stata preziosa nella suddivisione dei fondi. Le [redacted] Leghe avranno un contributo diretto di 178 miliardi (96 quella di A e B, 61 la C, il resto i Dilettanti), e uno indiretto di 48,5. Va aggiunto un contributo straordinario di 500 milioni.

I 178 miliardi provengono dai concorsi pronostici e scommesse. Gli altri, che derivano dalla vendita dell'immagine della Nazionale (diritti tv e merchandising), serviranno a coprire le spese per arbitri e antidoping.

Ecclestone più ricco della Regina

LONDRA. Il re della Formula 1, il finanziere Bernie Ecclestone, non finisce più [redacted] stupire. Le [redacted] gigantesche [redacted] lo hanno proiettato al primo posto assoluto tra i ricchi del Regno Unito. Perfino la Regina, Elisabetta II, è stata spodestata e ha perso il titolo di donna più ricca del Regno. Secondo il magazine EuroBusiness, che ha fornito la nuova classifica aggiornata, il proprio il presidente della Fia (Federazione Internazionale Automobilismo) a non avere rivali. Ecclestone ha accumulato una fortuna che si aggira intorno ai 3,8 miliardi di dollari (oltre 7 mila miliardi di lire) contro i 3,2 della Regina. Per un'altra classifica dei superpaperoni, quella pubblicata dal Times, Elisabetta sarebbe finita [redacted] 60° posto [redacted] Europa, [redacted] Ecclestone occuperebbe [redacted] 48°. In testa, Liliane Battencourt (Oreal), con 14,6 miliardi [redacted] dollari.

[redacted] IN TV [redacted]

9,25	**Fondo.** Sprint relay femm.	[redacted] 1
10,00	**Snowboard.** Gigante parallelo	[redacted] 1
10,25	**Sci.** SuperG femm.	[redacted] 1
11,40	**Fondo.** Sprint relay masc.	Italia 1
12,25	Sport Notizie	[redacted]
12,30	Tmc Sport	Tmc
18,40	Sportsera	Raidue
19,57	Studio sport	Italia 1
20,00	Sport Tre	Raitre
20,10	Tmc Sport e Sport Emozioni	Tmc
20,45	**Calcio.** Bordeaux-Fiorentina	Canale 5
21,00	**Pallavolo.** Tnt Cn-Iveco Pa	Tmc2
23,00	Tmc2 Sport e Magazine. Crono	Tmc2

Fate un Regalo di Valore. CROSS Penne dal 1846

Fate un Regalo di Valore. CROSS Penne dal 1846

Champions League: Lazio e Chelsea smentiscono Eriksson, nessun gol

Mancini e Vialli non si graffiano

Roberto sostituito, Luca espulso per proteste

[redacted] Laurenzi

[redacted]

Non si sono fatti troppo male e hanno ottenuto quello che cercavano. Lazio e Chelsea, Mancini e Vialli, Eriksson e Zola hanno diviso con parsimonia [redacted] della misura una partita alla quale neppure [redacted] quintale di sale e un chilo di peperoncino avrebbero dato sapore. Un punto a testa, nessun gol, occasioni reali col contagocce, Vialli ha salvato la panchina tremebonda, la Lazio chiude l'anno in testa alla classifica di Champions League, [redacted] convinta di fare altrettanto in [redacted]pionato [redacted] porta l'imbattibilità europea a 18 partite consecutive. Dopo un primo tempo al cloroformio, Eriksson ha provato a aprire [redacted] salvadanaio inglese con il martello: Boksic e Salas insieme [redacted] Mancini, poi anche Conceiçao, ma la musica [redacted] è cambiata. Supremazia sterile, troppa inconcludenza biancoceleste dentro l'area, alla ripresa sarà decisivo il doppio confronto con il Feyenoord che ieri ha umiliato [redacted] Marsiglia.

Eriksson ha ribadito in campo la teoria che gli frullava in [redacted] Fiorentina (domenica all'Olimpico) più importante del Chelsea. A riposo i migliori, cioè Sensini, Conceiçao e Boksic (gli ultimi due entreranno nel finale), insieme con gli squalificati Mihajlovic, Stankovic e Pancaro, gruppo d'assalto che ritroveremo fresco [redacted] me una [redacted] contro Batistuta e Rui Costa. La pressione della Lazio è stata costante [redacted] sterile, molti lanci lunghi a cercare il nulla e l'ovvio, la palla più ghiotta da sbattere alle spalle di De Goey se l'è ritrovata quasi per caso sui piedi Inzaghino (preferito a Salas che entrerà al suo posto [redacted] inizio ripresa), capace nella difficile impresa di tirare sul portiere uscito a corpo [redacted] davanti al laziale improvvisa[redacted] solo (39'). Proprio la legge[redacted] dell'attacco biancoceleste - il citato Inzaghi più l'ondivago Mancini - ha impedito alla Lazio di concretizzare una superiorità rimasta per [redacted] minuti nell'aria. I semafori del Chelsea sparsi per [redacted] campo si coloravano a intermittenza del giallo che sta per diventare verde, un'anomalia strutturale. Niente [redacted] che vedere con la arcigna creatura ribellatasi al Milan, il malandato Leboeuf si arrampicava sugli specchi e sulle spalle degli avversari; Desailly, l'unico superstite di grido fedele al suo nome, staccava di testa e rilanciava anche l'azione, sperando nell'idea brillante di Zola o nella stazza di Flo, controllato a turno da Couto [redacted] Nesta.

Per un tempo il Chelsea [redacted] [redacted] è mai visto, in mezzo Deschamps e Wise hanno limitato i danni, scavando un fossato dei [redacted] drilli che Veron ha scavalcato a singhiozzo con le classiche sventagliate e Nedved - il più attivo di tutti - ha provato a saltare con percussioni da centometrista. In una di queste ha pure reclamato a lungo, il ceko: Desailly lo ha toccato col gambone un metro dentro l'area, l'urto è apparso evidente senza che l'arbitro Krug optasse per il rigore (18').

Una volta stabilito che Inzaghi deve ancora capire come scendere dall'albero (troppo acerbo), Eriksson ha chiesto a Salas di produrre ricchezza e chiudere [redacted] [redacted]. Inizio del secondo tempo sulla falsariga del primo, il Chel[redacted] [redacted] affaccia con morbidezza nei quartieri di Marchegiani, Flo e Couto se le danno sfruttando ogni centimetro di superfice corporea e attingendo alle ghiandole salivari. Vialli s'inalbera e Krug lo sbatte fuori. L'effervescenza di Salas regala alla Lazio scampoli di illusioni, la maggiore pressione [redacted] biancoceleste si giustifica con la calamita nascosta nei piedi di Simeone (malino nei primi 45' contro il burbero Poyet), e alle difficoltà di Ferrer [redacted] chiudere l'uscio destro. Dall'a[redacted] di Veron esce un corner al cianuro appena sfiorato dalla testa liscia di Lombardo: base del palo pieno (20'). La partita guadagna pillole di stimoli insospettabili, Eriksson («ci saranno tanti gol»: nessuno è perfetto...) decide che lasciare un punto a questo Chelsea [redacted] non chiudere il conto del girone è [redacted] regalo enorme, nonostante il Natale si avvicini. Dentro Boksic per Lombardo (24'), il tridente è reale, il brivido sulla schiena [redacted] Cragnotti pure: la colomba diagonale di Zola dalla destra supera Marchegiani in affannosa estensione, Gottardi libera coordinandosi chissà come quando il gol è dietro l'angolo (28'). Finisce come era cominciata. E tutti se ne vanno felici e contenti.

La «guerra» fra il quarto uomo e Vialli: alla fine perderà Luca, espulso dall'arbitro Krug

LAZIO [4-4-1-1]	[redacted]	CHELSEA [4-4-2]	0
MARCHEGIANI	6	DE GOEY	6,5
GOTTARDI	[redacted]	FERRER	5
NESTA	6,5	DESAILLY	7
[redacted]	6,5	LEBOEUF	5,5
FAVALLI	6	BABAYARD	[redacted]
LOMBARDO	[redacted]	PETRESCU	[redacted]
(23' Boksic)	5,5	DESCHAMPS	5,5
[redacted]	[redacted]	(29' st Di Matteo)	sv
VERON	6	[redacted]	5,5
[redacted]	[redacted]	POYET	5,5
[redacted]	5,5	ZOLA	6
(33' st Conceiçao)	sv	FLO	5,5
INZAGHI	5		
(1' st Salas)	[redacted]		
All.: ERIKSSON	[redacted]	All.: VIALLI	6

Arbitro [redacted] (Germania) 6

Ammoniti: Ferrer.
Espulsi: Vialli.
Spettatori: 40 mila.

[redacted] A ROTTERDAM

Seconda giornata della seconda fase di Champions League.
Ieri. *Girone C:* Bayern Monaco-Dinamo Kiev 2-1, pt 6' Jancker (B); st 5' Rebrov (D), 35' Paulo Sergio. Real Madrid-Rosenborg 3-1, pt 19' Raul (Rm); st 3' Carew (R), 40' Savio, 46' Roberto Carlos. *Classifica:* Real Madrid 6, Bayern 4, Rosenborg 1, Dinamo 0. *Girone* [redacted]: Lazio-Chelsea 0-0. Feyenoord-Marsiglia 3-0, st 27' Cruz, 38' Bosvelt, 46' Cruz. *Classifica:* Chelsea e Lazio 4, Feyenoord 3, Marsiglia 0.
Oggi. *Girone A:* Porto-Hertha Berlino; Barcellona-Sparta Praga. *Classifica:* Porto 3, Barcellona e Hertha Berlino 1, Sparta Praga 0. *Girone B:* Bordeaux-Fiorentina; Manchester United-Valencia. *Classifica:* Valencia [redacted] Fiorentina 3, Manchester e Bordeaux 0.
• Anticipi di Coppa Uefa, ritorno dei sedicesimi di finale (in maiuscolo [redacted] qualificate): BORUSSIA DORTMUND-Glasgow Rangers 5-1 ai rigori (tre parati da Lehmann, andata 0-2); WERDER BREMA-Lione 4-0 (0-3).

Uefa: che flessione, dopo la rete di Kovacevic

[redacted]

LO [redacted]
Non esiste, alla Favorita di Palermo, lo schermo gigante che i telespettatori della partita Juve-Olympiakos hanno visto ieri pomeriggio su Raidue, e che ha riproposto i gol e le azioni più significative. Si tratta (come i giganteschi loghi delle due società che si vedono in campo) di immagini virtuali

E l'«amico» Djordjevic fece tremare la Juve

Fabio Vergnano
inviato a PALERMO

L'uomo della notte ha impegato un minuto [redacted] diciannove secondi per andare a segno. Erano appena uscite di scena le [redacted]zze pon-pon di nero vestite e di coscia non lunghissima, quando Kovacevic ha raccolto un assist di Del Piero e, dal cuore dell'area, ha sorvolato il portiere dell'Olympiakos. Nona rete in Coppa Uefa, tredicesima stagionale, una prodezza [redacted] perché l'Europa costituisce la sua valvola di sfogo contro le frustrazioni di pre[redacted]. Lo stadio si è acceso. Poteva essere un segnale forte, invece la partita si è come afflosciata. I tre titolari e gli otto panchinari mandati in campo da Ancelotti si sono limitati a fare meno dell'indispensabile, negando agli sparuti irriducibili di Palermo la goleada che aveva[redacted] offerto loro contro i ciprioti. Una Juve di basso profilo, sazia del 3-1 dell'andata, come era già successo con il Levski alla vigilia del derby. Squadra poco ispirata e poco concreta, dalla difesa annaspan[redacted] sotto l'incalzare dei greci, primi nel loro campionato, ma con evidenti carenze di organico che ieri sera Madama ha provveduto, censurabilmente, ad annullare. Nel mirino di Bigon c'è anche Mirkovic, [redacted] il tecnico vorrebbe portare ad Atene già a gennaio.

Così pur senza strafare l'Olympiakos ha dato sostanza alla [redacted] manovra, affrontando la Juve [redacted] [redacted] sola punta (Gogic), ma dando nel complesso la sensazione di voler uscire di scena [redacted] dignità. Dopo una girata di testa di Del Piero (20') di poco alta, i greci sono arrivati al pa[redacted]ggio. Oliseh, sempre in affanno, ha dato via libera per l'ennesima volta a Djordjevic che ha sorpreso Rampulla con un lob ben calcolato. Reazione della Juve? Inesistente. Al 41' Tudor (il migliore della difesa) ha salvato [redacted] Karapialis, prima [redacted] un secondo tempo da [redacted] degli orrori, ancorché le occasioni da gol non [redacted] mancate.

Infatti la Juve, brutta fin dalle prime battute, è diventata pessima [redacted] il passare dei minuti. Unica consolazione per Ancelotti, lo show personale del [redacted] centravanti, che tuttavia Carletto non ha salvato. La partita [redacted] è trasformata in [redacted] Kovacevic contro tutti, perché Darko è stato l'unico a crederci fino in fondo. Soprattutto nel secondo tempo, quando la Juve ha lasciato negli spogliatoi prima la voglia di giocare e dopo 17 minuti anche un Del Piero in [redacted] mignon per far posto a Montero in [redacted] difesa a quattro. [redacted] [redacted] incredibile è che pur rinunciando a battersi, i bianconeri hanno sfiorato il raddoppio, [redacted] che comunque non li [redacted][redacted]. Prima c'è stata la traversa di Bachini al 13', poi altre due invenzioni [redacted] Kovacevic che ha impegnato Eleftheropoulos in una difficile parata a terra c[redacted] un destro a girare e poco dopo si è ripetuto con un pallonetto neutralizzato dal nu[redacted] uno greco. Ultimo sussulto, il palo colpito al 36' da Zambrotta subentrato a Bachini.

Poi un finale con il cuore in gola, per colpa del quale la Juve ha distrutto l'immagine di squadra solida che si era costruita, ha rimediato la seconda sconfitta stagionale e ha rischiato perfino i supplementari quando Montero ha atterrato Djordjevic [redacted] [redacted]ea (38'). Il giocatore che salvò Lippi dall'eliminazione in Champions League 1997-'98 con la punizione del 2-2 al Rosenborg, ha trasformato il rigore che ha mandato in onda un finale da incubo. Molto deluso Ancelotti: «Abbiamo giocato cinque minuti bene e ottantacinque male. Mi farò sentire, perché così non va. Forse il pensiero dell'Inter può aver influito, così come il gol segnato subito che può aver dato la sensazione che fosse già tutto finito. Anche Kovacevic si è ammosciato. Resta il rammarico di aver fatto una brutta figura, sbagliando approccio e giocando senza motivazioni». Per la cronaca, è il secondo ko stagionale, dopo il 2-0 di Lecce del [redacted] settembre.

JUVENTUS [3-4-1-2]	1	OLYMPIAKOS [3-4-2-1]	2
[redacted]	5,5	ELEFTHEROPOULOS	6,5
FERRARA	[redacted]	AMANATIDIS	[redacted]
TUDOR	6,5	POURSAITIDIS	6
MARKOVIC	[redacted]	ANTZAS	6
[redacted]	5,5	MAVROGENIDIS	[redacted]
TACCHINARDI	6	(1' st Giannakopoulos)	6
(1' st Pessotto)	5,5	PASSALIS	6
[redacted]	5	KOSTOULAS	6
BACHINI	6	POURSAITIDIS	6,5
(29' Zambrotta)	6	KARAPIALIS	6,5
ESNAIDER	5	(17' st [illegible])	sv
KOVACEVIC	7	DJORDJEVIC	7,5
DEL PIERO	5,5	GOGIC	6,5
(17' st Montero)	5,5	(27' st Alexandris)	sv
All. ANCELOTTI	6	All. BIGON	6,5

Arbitro: FERNANDEZ MARIN (Spagna) 6,5

Reti: pt 2' [redacted] 38' Djordjevic; 38' st Djordjevic rigore.
Ammoniti: [redacted] Poursaitidis.
Spettatori: paganti [redacted] 331, incasso di 610.075.000 lire.

Nell'inferno di Bordeaux senza Batistuta

Trap e la Fiorentina si aggrappano a Chiesa e Balbo

CANALE 5 ORE 20,45

[redacted]	[4-4-2]	[redacted] [3-4-1-2]	
16	RAME	TOLDO	1
14	GRENET	REPKA	2
21	AFANOU	FIRICANO	6
[redacted]	SAVELJIC	PIERINI	23
24	ALICARTE	TORRICELLI	3
[redacted]	[redacted]	DI LIVIO	16
18	DIABATE'	[redacted]	24
7	PAVON	HEINRICH	17
[redacted]	MICOUD	RUI COSTA	[redacted]
9	[redacted]	BALBO	[redacted]
11	WILTORD	CHIESA	20
	Arbitro: NILSSON (Svezia)		
1	RICHERT	TAGLIALATELA	12
[redacted]	[redacted]	[redacted]	[redacted]
20	BATLES	[redacted]	13
[redacted]	ROUVIERE	AMOR	7
[redacted]	ZANOTTI	[redacted]	11
27	FEINDOUNO	OKON	15
[redacted]	EPES-TITI	BRESSAN	[redacted]
	All.: BAUP	All.: TRAPATTONI	

Marco Ansaldo
inviato a BORDEAUX

Il Trap qui perse qualche mese [redacted] vita in una semifinale di Coppa che la Juve salvò per le parate di Bodini e l'Italia quasi ci rimise [redacted] faccia contro il Cile, nel match d'apertura degli ultimi Mondiali: un rigore generoso portò [redacted] pareggio. Per non parlare di un Milan sferzato dai Girondins di Zidane. Bordeaux non è stato un posto ospitale per le squadre italiane. «Brutto stadio, di quelli che mettono le ali ai piedi [redacted] chi gioca [redacted] casa», conferma Chiesa che vi andò ko la scorsa stagione con il Parma (2-1, ribaltato dal clamoroso 6-0 del ritorno). La Fiorentina ci prova. E' la Cenerentola italiana della Champions League, [redacted] [redacted]ria quella delle quattro che [redacted] [redacted] strada davanti, con avversari formidabili [redacted] [redacted] avvio da paura, sublimato nel naufragio di Barcellona. Invece ha resistito [redacted] merito e, se passa indenne da Bordeaux, la discesa [redacted] i quarti di finale le sarà più agevole. «Perdere vanificherebbe la vittoria di d[redacted] settimane fa sul Manchester United - dice Balbo - ma perché dovremmo perdere?». Perché non c'è Batistuta, per esempio, e [redacted] è poco. L'argentino è squalificato, il suo sodale Balbo sostiene che il riposo [redacted] porterà in piena forma domenica all'Olimpico contro [redacted] Lazio («Andremo [redacted] vincere») ma intanto se ne sente disperatamente la mancanza: «Batistuta mette [redacted] terrore agli avversari già nel tunnel», ammette Trapattoni.

Arsenal [redacted] Manchester l'hanno provato. [redacted] attacco giocheranno [redacted] e Chiesa, a Parma segnarono tre gol in due contro un Bordeaux che tatticamente non è mutato. A centrocampo, l'assenza di Cois sarà ripianata da Amoroso. Per il resto, ci [redacted]nno gli uomini di sempre, incluso Di Livio che ha un ginocchio gonfio. Trap teorizza che, puntando sempre sugli stessi, si può andare lontano anche nel calcio del turnover. «Ho vinto [redacted] Italia e in Europa con gruppi [redacted] 15-16 giocatori - ricorda il tecnico viola -, anche allora ciascuno giocava 60 [redacted] 70 partite a stagione. Lo si può ripetere adesso, con un organico di 18 giocatori, però quelli giusti. [redacted] vedo bene chi deve ricorrere a un turnover continuo». Ma questa formula di Coppa n[redacted] richiede freschezza? «E' vero. E' [redacted] portarsi sul groppone un altro campionato: l'Uefa ha tolto l'[redacted] [redacted] un risultato altamente prestigioso, sostituendola [redacted] la sicurezza che anche un errore si può rimediare. Voleva far passare sotto altro nome [redacted] campionato d'Europa. Non c'è più il pathos di quella mia semifinale con il Bordea[redacted] nell'85. [redacted] nonostante tutto sono convinto che il gruppo compatto della Fiorentina può andare lontano [redacted] due fronti». Il Bordeaux, campione della Francia campi[redacted] del mondo, dovrebbe rappresentare in teoria il meglio del meglio. Quest'anno però fatica in campionato: è quinto a 12 punti dal Monaco.

Sorteggio benevolo [redacted] Tokyo: evitati avversari pericolosi come Germania, Spagna e Croazia

Italia, la fortuna Mondiale porta a Est

Nel girone azzurro Romania, Ungheria, Lituania e Georgia

TOKYO

L'Italia tira un sospiro di sollievo. Il sorteggio pe·'e qualificazioni ai Mondiali del 2002 in Giappone e Corea del Sud è stato benevolo. La Nazionale incontrerà Romania, Lituania, Ungheria [redacted] Georgia nel gruppo 8: gli azzurri hanno evitato le insidie Germania, Spagna e Croazia. Si giocherà a partire dall'autunno del 2000: la prima classificata si qualificherà direttamente, la seconda dovrà fare uno spareggio. L'Europa, oltre [redacted] Francia campione, porterà ai Mondia-[redacted] 13 squadre. Potrebbe scaturire un quattordicesimo posto se una delle nove seconde vincesse [redacted] spareggio con la terza del girone asiatico.

Come si arriva alle 32 finaliste. Francia e 13 europee sicure. Giappone e Corea del Sud paesi organizzatori più [redacted] asiatiche. Quindi, 5 africane, 4 sudamericane, 3 centroamericane. In totale fa 30. Le ultime due usciranno dallo spareggio Europa-Asia [redacted] da quello Oceania-Sudamerica.

Le avversarie delle italiane. La Romania, che era testa di serie, è la più temibile: ha preso parte a 14 edizioni delle qualificazioni mondiali, giocando 75 incontri e totalizzando 43 vittorie, 14 pareggi e 18 sconfitte. Sette sono le partecipazioni alla fase finale, tre consecutive nelle ultime tre edizioni. Il miglior risultato risale al 1994 quando arrivò ai quarti di finale, dopo aver eliminato l'Argentina. In Francia, nel 1998, i romeni furono invece eliminati agli ottavi dalla sorpresa Croazia dopo aver passato il turno in un girone che comprend[redacted] Tunisia, Inghilterra e Colombia. Nel recente girone di qualificazione a Euro2000, la Romania ha vinto superando Portogallo, Slovacchia, Ungheria, Azerbaigian, Liechtenstein. I precedenti [redacted] l'Italia sono 10 con 6 vittorie azzurre (l'ultima però è del 1980, 2-1 [redacted] Napoli con Dino Zoff in campo), [redacted] pari e [redacted] sconfitte.

La Georgia partecipa per la seconda volta alle qualificazioni dei Mondiali e ritrova l'Italia. [redacted] giugne per Francia '98 l'ex repubblica sovietica ottenne [redacted] vittorie, 1 pareggio e 4 sconfitte. La vittoria contro i georgiani (1-0, 9 ottobre '96) coincise [redacted] l'ultima panchina di Sacchi in competizioni ufficiali, il pareggio in Georgia diede vita a numerose polemiche, visto che lo 0-0 costrinse gli azzurri di Maldini allo spareggio con la Russia per accedere ai Mondiali francesi.

L'Ungheria è una nobile decaduta del calcio continentale; [redacted] partecipa [redacted] fasi finali dei Mondiali [redacted] 1986. Ma fu finalista nell'edizione 1938 (battuta proprio dall'Italia) e 1954 (sconfitta dalla Germania). L'ultimo confronto risale al giugno '96 con una vittoria italiana a Budapest per 2-0, con rete di Casiraghi [redacted] un'autorete di Banfi. Contro i magiari l'Italia non perde dal 1965.

La Lituania tenta per la quinta volta di qualificarsi alla fase finale, finora non c'è mai riuscita. Con l'Italia due sono i precedenti, con vittorie degli azzurri in entrambe i casi (1-0 a Vilnius e 4-0 a Reggio Emilia nell'ambito dei gironi [redacted] qualificazione agli Europei di Inghilterra '96).

Le reazioni. Dino Zoff: «Sulla carta è un girone non male, [redacted] non consideriamolo facile per evitare che [redacted] nascano dei problemi. E sempre [redacted] errore sottovalutare gli avversari, c'è il rischio di deconcentrarsi». Secondo il ct far parte di un gruppo a cinque squadre e non a sei [redacted] uno svantaggio poiché dovremo comunque riempire le altre due date con partite amichevoli, avrei preferito scendere in campo per fare punti». Positivo il giudizio del presidente federale Luciano Nizzola: «Sono soddisfatto, ma non dobbiamo abbassare la guardia, spesso si sottovalutano squadre con nomi non altisonanti». Cauto il presidente della Lega, Franco Carraro: «Il sorteggio si valuta dopo la qualificazione. Se passiamo il turno è stato un buon sorteggio. Non affrontiamo squadre titolatissime ma non dobbiamo dimenticare che Ungheria e Romania hanno grandi tradizioni». [c. p.]

I NOVE GIRONI EUROPEI

[redacted] 1:	Jugoslavia, Russia, Svizzera, Slovenia, Lussemburgo, Isole Faer Oer
Girone 2:	Olanda, Portogallo, Eire, Cipro, Andorra, Estonia
Girone 3:	Repubblica Ceca, Danimarca, Bulgaria, Islanda, Irlanda del Nord, Malta
Girone 4:	Svezia, Turchia, Slovacchia, Macedonia, Azerbaigian, Moldavia
Girone 5:	Norvegia, Ucraina, Polonia, Galles, Armenia, Bielorussia
Girone 6:	Belgio, Scozia, Croazia, Lettonia, S. Marino
Girone 7:	Spagna, Austria, Israele, Bosnia, Liechtenstein
Girone 8:	ROMANIA, ITALIA, LITUANIA, UNGHERIA, GEORGIA
Girone 9:	Germania, Inghilterra, Grecia, Finlandia, Albania

Le nove vincenti saranno qualificate per la fase finale. Le [redacted] seconde disputeranno gli spareggi insieme [redacted] la terza della zona asiatica: le cinque [redacted] andranno ai Mondiale

Il ct azzurro Zoff ieri era a Tokyo

DA DINO A DON TONINO

[redacted] Beccantini

TROPPA grazia. Con tutto il rispetto, per una nazione retrocessa in seconda fascia, Dino Zoff ha pescato un girone straordinariamente benevolo. I rinomati glutei di Sacchi [redacted] avrebbero saputo, o potuto, far meglio. Per prima [redacted] un gruppo da cinque e non da sei: due partite in meno, caccia via. E poi, come capo-classe, la Romania; una ripetente [redacted] successo. Intendiamoci: una squadra che [redacted] le ha prese dal Belgio e [redacted] è riuscita a battere la Bielorussia, non dovrebbe, in teoria, giustificare ole e brindisi a buon mercato.

Nello stesso tempo, basta mettersi nei panni dei tedeschi, ai quali il destino ha offerto in dote le guarnigioni inglesi, per misurare l'enormità dello stellone zoffiano. I romeni al posto di Germania, Olanda o Spagna; la Lituania [redacted] posto della Croazia. Ci è andata di lusso. In barba a classifiche e coefficienti, la sorte [redacted] ha trattato, ancora [redacted] volta, da testa di serie.

Da Zoff a Matarrese. Sinceramente: l'eco dei suoi «singhiozzi» [redacted] ci convince. Nessun dubbio sul peso impalpabile di Nizzola. Ma vogliamo parlare del ruolo che ricopriva Antonio Matarrese all'epoca della sentenza Bosman? Vice presidente dell'Uefa e presidente della Figc. Se l'Italia [redacted] conta più - e, in genere, le Nazionali contano sempre [redacted] - le responsabilità sono anche, se non soprattutto, di quei dirigenti che non seppero o [redacted] vollero arginare la «piena» che si stava profilando e che, di lì a poco, avrebbe travolto gerarchie e mappe, mercati e costumi. I primi a svendersi ai club [redacted] stati Johansson, Aigner, Matarrese, troppo spiazzati, allora, per poter accampare scuse o impartire lezioni. [redacted] Don Tonino [redacted] alzò un dito per denunciare il pericolo che il calcio stava correndo. Se lo hanno abbandonato, un motivo c'è: non [redacted] più. Nemmeno a Carraro.

«I litigi non hanno lasciato rancori: lo dimostrano Sousa e Vieri, che ora sono a Milano con me»

Domenica la grande sfida al Delle Alpi [redacted] il tecnico scherza: spero di non sbagliare panchina

Lippi prepara l'amarcord torinese

«Ho trovato nell'Inter l'entusiasmo della mia prima Juve»

Nino Sormani

APPIANO GENTILE

Il grande momento è arrivato. Anche l'impassibile e refrattario *Marcello Lippi sente che qualcosa di speciale sta per verificarsi:* domenica sera guiderà la sua Inter al Delle Alpi. Contro la Juve che il tecnico ha magistralmente pilotato per cinque anni, a caccia di consensi e di successi.

«Spero di non sbagliare panchina come è accaduto a Napoli, quando ci tornai per [redacted] prima volta proprio con la Juve», scherza Lippi, impegnato a smussare le tensioni, oltre che a controllare le proprie emozioni.

«Non posso nascondere - ammette l'allenatore nerazzurro - che [redacted] mio stato d'animo sarà diverso [redacted] proverò qualcosa di particolare. Non si possono ovviamente cancellare cinque anni vissuti alla grande, eccezionali, pieni di avvenimenti splendidi, che restano un punto di riferimento speciale nel mio lavoro e che mi hanno consentito di accrescere la [redacted] formazione personale».

Lippi non cerca vendette, anche [redacted] il congedo dalla famiglia bi[redacted] è stato proprio soft, con quel mandato «rimesso alla società» e immediatamente accettato. Nessun rancore. «Perché al di là di qualche screzio, logico e scontato in ogni famiglia, tutto è ormai dimenticato. Me ne [redacted] andato senza sbattere le porte, anzi salutando tutti con grande serenità. Senza litigare».

Piano piano, l'album dei ricordi si apre. E [redacted] tanti aneddoti. «Nel corso degli anni c'è stata magari qualche discussione, anche animata. Penso a Sousa o Vieri, però è evidente che la [redacted]sa non ha lasciato code polemiche. Lo conferma [redacted] fatto che entrambi sono ancora con me, qui all'Inter, dove mi trovo altrettanto bene che a Torino».

Lippi si proietta nel futuro, più [redacted] lasciarsi cullare dal passato. «Non rimpiango e non mi manca nulla, [redacted] Milano ci sono un presidente e dei dirigenti che mi stanno vicini come alla Juve. Anzi, per certi versi mi sembra di essere come al primo anno a Torino, dove c'era la stessa voglia e la stessa tensione di tornare grandi; perché anche là [redacted] dieci anni che non vincevano. Forse [redacted] Milano la tensione è maggiore, perché c'è un Milan che in questi anni ha fatto grandi [redacted]se. Ma è un fatto marginale, [redacted] vivendo in città non [redacted] to».

Il tecnico sogna, naturale, di sbancare il Delle Alpi: «Ci vorrà un'Inter consapevole delle proprie forze, non dimessa [redacted] intimidita [redacted] è accaduto troppe volte in passato. Saremo consapevoli del valore dell'avversaria, che in questo periodo dà sempre il meglio di sé, ma andremo in campo senza complessi di inferiorità».

Elogi per chi lo ha sostituito: «Ancelotti è stato bravo a far ritrovare alla Juve lo stesso entusiasmo che aveva in passato. [redacted] il merito non è solo suo, perché conta l'organizzazione che lo sostiene, la stessa che io ho ritrovato all'Inter. Inoltre, ed è la [redacted] più importante, ci vogliono giocatori forti moralmente e tecnicamente». Referendosi al suo ultimo anno bianconero, Lippi non può evitare di ricordare [redacted] anche lo scorso anno dovette giocare per molti mesi senza Del Piero: «Adesso mi manca Ronaldo, una grave perdita. Speriamo che recuperi prima della fine. Comunque il nostro attacco è sempre forte, potente, fantasioso e creativo. I giocatori bravi ci sono anche qui, devono sono migliorare nella testa, trovando sempre la giusta [redacted] determinazione. Come finirà? Lippi non fa pronostici. «Se i due collettivi [redacted] esprimeranno ad alto livello, la differenza la faranno la qualità [redacted] l'invenzione di qualche giocatore».

L'Inter riavrà Zamorano e Simic (quest'ultimo collauderà le sue condizioni nella Primavera, nel recupero col Brescia). Nulla da fare per Sousa e Domoraud. Baggio e Moriero, reduci [redacted] lievi stiramenti, lavorano a parte [redacted] loro recupero è dato al 40%. Lippi ha inoltre deciso che la squadra (che lunedì sera festeggerà il Natale nella villa di Moratti a Imbersago), dopo il ritorno di coppa Italia a Bologna di mercoledì, andrà in ritiro a Roma in [redacted] della partita di sabato 18 [redacted] Bari.

Marcello Lippi, quattro stagioni e mezza alla Juve, poi [redacted] divorzio burrascoso

[redacted] UN ANNO [redacted] «VADO VIA»

Era un sabato: il 12 dicembre 1998, vigilia di Fiorentina-Juventus. *Marcello Lippi fece il fatidico annuncio, dopo l'allenamento al Combi: «A fine stagione lascerò la Juventus».* Si capì, quel giorno, che era finito un ciclo, [redacted] probabilmente [redacted] già in crisi anche un amore, dopo tante avventure felici. Infatti il tecnico se ne andò senza portare a termine il mandato bianconero. Per una curiosa coincidenza, Lippi guiderà l'Inter contro la Juventus a Torino a un anno esatto di distanza: domenica sarà [redacted] 12 dicembre.

Nelle quattro stagioni e mezzo in bianconero (dal 1994-95 al 7 febbraio 1999), Marcello Lippi e la Juventus hanno vinto tanto. Il primo anno, subito un esaltante scudetto, più la Coppa Italia. L'anno seguente, col secondo posto in campionato, arrivò una fantastica Coppa Campioni [redacted] spese dell'Ajax, oltre alla Supercoppa italiana. Nel '97, [redacted] scudetto, dopo l'Intercontinentale e la Supercoppa d'Europa. La stagione successiva, [redacted] terzo scudetto [redacted] la [redacted]da Supercoppa di Lega dell'era Lippi. Una serie eccezionale, macchiata soltanto da due grandi delusioni: due sconfitte in finale nella Champions League, nel '97 a Monaco col Borussia Dortmund (3-1) e nel '98 ad Amsterdam col Real Madrid (1-0).

Oggi [redacted] Borgosesia i granata provano l'assetto anti-Diavolo. Ivic convocato in Nazionale, Silenzi già pronto per l'Udinese

Coco: «Nessun dramma, il vero Toro può battere il Milan»

L'ex rossonero: una frenata era inevitabile, ma sabato loro saranno più tesi di noi

Roberto Condio

TORINO

Ivic convocato da Nonno Boskov nella Jugoslavia che il 21 e il 23 dicembre giocherà in Spagna due amichevoli. I lungodegenti Scarchilli e Silenzi che tornano in campo nella partitella in famiglia mostrando di essere quasi pronti al rientro (è per Pennellone, che avrebbe dovuto stare fuori fino a febbraio, si parla di un miracoloso recupero già per il 19, contro l'Udinese). Galante disponibile per San Siro dopo [redacted] mese [redacted] stop. La posizione di Bucci, nell'intricato caso-Pieroni, che appare sempre più salda. Segnali positivi raccolti qua e [redacted] in un tranquillo martedì granata, quando resta a[redacted] qualche traccia della batosta di Parma ma l'anticipo di sabato sul campo del Milan è già diventato il pensiero fisso della truppa di Mondonico.

Segnali confortanti, che non bastano però a ribaltare il senso di un'altra settimana, l'ennesima, vissuta in clima di emergenza. Contro [redacted] Diavolo tricolore, con [redacted] concretissimo rischio [redacted] subire il terzo ko consecutivo, il Toro recupererà Galante e Sommese ma accuserà ancora sei assenze pesanti che inevitabilmente produrranno la tredicesima formazione diversa [redacted] 13 giornate. Il Mondo la proverà [redacted] alle 15, nell'amichevole [redacted] Borgosesia, con[redacted] la locale formazione militante nel Campionato Nazionale Dilettanti. Rispetto al tracollo parmigiano, almeno tre le novità: Galante, Tricarico (o Ficcadenti) [redacted] Sommese al posto [redacted] Cudini, Diawara e Asta, fermo ai box per un mese.

Una cosa è certa: più degli uomini, per invertire una tendenza che si sta facendo pericolosa, [redacted] «Meazza» occorrerà cambiare spirito, atteggiamento, testa. Lo dice Bonomi, uno degli irriconoscibili di domenica («Sono due partite che non giochiamo da Toro e noi non possiamo prescindere dalla grinta»); lo ribadisce Coco: «Molto semplicemente, a Parma non c'eravamo. Troppi errori, pochissima convinzione: loro hanno trovato tutto facile. Adesso abbiamo [redacted] obbligo: non fare mai più figuracce del genere, per rispetto nei confronti dei tifosi, della società».

Proprio il 22enne difensore mancino, fra i più positivi nell'avvio di stagione granata, è però in cima alla lista dei «desaparecidos» dopo l'esaltante successo di Verona. Coco, non è che lei e il Toro intero vi siete di colpo montati la [redacted] «Personalmente lo escludo. Come può un singolo giocare bene quando, come a Parma, è tutta la squadra che naufraga fin dall'inizio o quando, come contro il Perugia, si scende in campo senza punte vere? Comunque, sono stati due episodi. Non credo sia il caso [redacted] preoccuparsi più di [redacted]. Prego? «Sì, nonostante Parma, resto più che fiducioso. Ci siamo preparati per partire a mille, abbiamo raccolto 14 punti in 10 giornate e [redacted] frenata era prima o poi inevitabile. E' arrivata quando le assenze si sono fatte davvero troppe: non dimenticate che, fino al derby, con un [redacted] stabile, non avevamo sfigurato con nessuno».

All'orizzonte, adesso, si profila proprio il Milan di Coco, granata [redacted] p[redacted], che allo scudetto del Diavolo nella [redacted] stagione contribuì con 6 presenze prima di infortunarsi seriamente. «Anche i miei ex compagni non vivono un gran momento. Giocare a San Siro, [redacted] l'obbligo di non sbagliare e la pressione dei tifosi addosso, sabato sarà più difficile per loro che per noi. Sarà durissima, specie se giocherà Weah che io reputo il più forte centravanti del mondo, quando ha voglia di dimostrarlo, ma se passeremo indenni la prima mezz'ora potremmo persino riuscire [redacted] vincere. Ne [redacted] convinto». Sinceramente, sabato non vorrebbe trovarsi dall'altra parte? «Assolutamente no. Non ho rimpianti: dopo otto [redacted]si di sosta forzata avevo bisogno di una squadra che mi facesse giocare. Con il Toro ho fatto 11 partite su 12, credo anche abbastanza bene, [redacted] ho pure ritrovato l'Under [redacted] [redacted] il sogno olimpico. E' stata la scelta giusta. Dirò di più: a questo ambiente mi sto affezionando, potrebbe essere dura andare via a giugno».

SQUALIFICHE E INFORTUNI: 6 ANCORA FUORI

[redacted]
A Parma si è strappato la c[redacted] sinistra: fermo almeno un mese. E nel 2000 potrebbe cambiare squadra

[redacted]
Sq[redacted] contro Perugia e Parma. Ha fatto appello per cancellare il 3° turno; venerdì la sentenza. Male che vada rientrerà il 19 contro l'Udinese

GALANTE
[redacted] giocato soltanto contro Fiorentina e Juve. Fermo dal 12 novembre (contrattura a un polpaccio), tornerà sabato contro il Milan

[redacted]
E' fermo dal 25 novembre: stiramento a una coscia. Dovrebbe esserci contro l'Udinese

PECCHIA
Ko dal 20' di Toro-Roma del 24 ottobre (distorsione o [redacted] caviglia). Poi, il 17 novembre, una distorsione al ginocchio destro in allenamento. Lo rivedremo nell'anno nuovo

SCARCHILLI
Operato al menisco del ginocchio sinistro l'11 novembre, dopo il derby. Ieri è tornato a giocare in partitella, sarà in campo contro l'Udinese

SILENZI
Frattura al braccio destro, operato il 2 novembre. Pennellone sta bruciando i tempi: ieri si è mosso bene in partitella, potrebbe farcela già per l'Udinese

[redacted]
Out per squalifica a Parma, tornerà sabato a San Siro

Francesco Coco, 22 anni, è stato prestato dal Milan al Toro per questa stagione

VITTORIA

CHARLIE CHAPLIN 2

OLIMPIA

REPOSI

MULTISALA

AMBROSIO E REPOSI

"È il film del momento, dell'anno, forse di un'intera generazione..."
Vittorio Zucconi (La Repubblica)

KING

"La più bella scena d'amore che si sia vista al cinema in questi ultimi anni"
(La Repubblica)

DORIA eliseo

ACTOR'S STUDIO

Dopo "TUTTI PAZZI PER MARY" solo questo film vi DIVERTIRÀ di più!

LUIGI e AURELIO DE LAURENTIIS

IL TEMPIO DEL DIVERTIMENTO SENZA LIMITI

CAPITOL

IDEAL e FARO

REPOSI

I SUPPLEMENTI DE LA STAMPA
L'INFORMAZIONE OLTRE IL QUOTIDIANO

Lunedì: Tuttoscuola - Martedì: Tuttoscienze
Venerdì: TorinoSette (solo Torino)
Sabato: Specchio e TuttoLibriTempoLibero
Domenica: Tuttoattori (solo Torino)

LA STAMPA

VALENTINO

★★★★ (Corriere della sera)
«Da non perdere»
(La Repubblica)

NEL L'ESTATE PIÙ CALDA, NEW YORK VIVE L'INCUBO DEL SUO PRIMO SERIAL KILLER

STUDIO RITZ

Un Natale con mamma ebbe

PORTAEREI DEL MOBILE

Continua il grande successo dell'OPERAZIONE

SVUOTA LA STIVA!

SVENDITA TOTALE
SU TUTTI I MOBILI ESPOSTI
con sconti eccezionali!

San Benigno Canavese
ORARIO CONTINUATO dalle ore 10 alle ore 19,30 Tel. 011.9880293

IFAS [redacted] COMMUNICATION

SCEGLI IN GRANDE LE SUPEROFFERTE DEL MESE

TRA

OLTRE 1000 AUTOCCASIONI

alcuni esempi superofferta:

ALFA ROMEO 145 1.6 TS 16V '97 ~~L. 17.900.000~~ SUPEROFFERTA L. 13.900.000	ALFA ROMEO 145 1.6L '95 ~~L. 13.200.000~~ SUPEROFFERTA L. 9.900.000	ALFA ROMEO 146 1.6L '95 ~~L. 14.900.000~~ SUPEROFFERTA L. 10.300.000	AUTOBIANCHI Y 10 GT '92 ~~L. 5.500.000~~ SUPEROFFERTA L. 4.500.000	CITROEN [redacted] 1.8 '96 ~~L. 14.900.000~~ SUPEROFFERTA L. [redacted]
CITROEN ZX BREAK 1.4 '94 ~~L. 9.500.000~~ SUPEROFFERTA L. 7.500.000	[redacted] 1.4 SX ~~L. 14.500.000~~ SUPEROFFERTA L. 12.500.000	FIAT [redacted] SP ELX '97 ~~L. 14.900.000~~ SUPEROFFERTA L. 12.900.000	FIAT PUNTO 75 SX '94 ~~L. 6.900.000~~ SUPEROFFERTA L. 5.900.000	FIAT TEMPRA 1.6 [redacted] '96 ~~L. 12.500.000~~ SUPEROFFERTA L. [redacted]
FIAT TIPO 1.6 [redacted] '93 ~~L. 6.500.000~~ SUPEROFFERTA L. 5.500.000	FIAT TEMPRA HSD 1.6 SW '94 ~~L. 10.900.000~~ SUPEROFFERTA L. 8.500.000	FIAT MAREA [redacted] 100 [redacted] '97 ~~L. 21.900.000~~ SUPEROFFERTA L. 18.900.000	FORD FIESTA CAYMAN BLUE 3 P. '95 ~~L. 7.200.000~~ SUPEROFFERTA L. 5.500.000	FORD ESCORT 1.6 SW '98 ~~L. 19.500.000~~ SUPEROFFERTA L. 17.500.000
FORD KA '97 ~~L. 10.900.000~~ SUPEROFFERTA L. 9.900.000	FORD [redacted] TD [redacted] '97 ~~L. 22.900.000~~ SUPEROFFERTA L.19.900.000	FORD [redacted] TD SW '96 ~~L. 17.900.000~~ SUPEROFFERTA L. 15.900.000	HYUNDAI SCOUPE 1.5 '95 ~~L. 10.500.000~~ SUPEROFFERTA L. 8.500.000	INNOCENTI [redacted] 1.4 '94 ~~L. 6.500.000~~ [redacted] L. 4.900.000
LANCIA KAPPA 2.0 TURBO LS [redacted] ~~L. 25.500.000~~ SUPEROFFERTA L. 18.000.000	LANCIA DEDRA 1.8ie '91 ~~L. 5.900.000~~ SUPEROFFERTA L. 4.500.000	OPEL ASTRA SPORT 1.8 SW '94 ~~L. 12.500.000~~ SUPEROFFERTA L. 10.900.000	OPEL ASTRA SW 1.8 '94 ~~L. 8.500.000~~ [redacted] L. 6.500.000	OPEL ASTRA 1.4 5 P. '98 ~~L. 6.500.000~~ [redacted] L. 4.200.000
PEUGEOT [redacted] 1.1 '94 ~~L. 7.500.000~~ SUPEROFFERTA L. 5.900.000	PEUGEOT 205 GTI 1.9 '91 ~~L. 5.500.000~~ SUPEROFFERTA L. 4.500.000	Y 10 VENUE '94 ~~L. 8.400.000~~ SUPEROFFERTA L. 5.500.000	FORD [redacted] '98 ~~L. 35.470.000~~ SUPEROFFERTA L. 27.900.000	FORD [redacted] '98 ~~L. 35.470.000~~ SUPEROFFERTA L. 27.900.000

LE SEMESTRALI EUROCENTRO

FORD KA LISTINO NUOVO L. ~~15.950.000~~ NOSTRO [redacted] L. 12.450.000	FORD FIESTA 16V 3 P. LISTINO NUOVO L. ~~19.500.000~~ NOSTRO PREZZO L. 14.450.000	FORD [redacted] SW LISTINO NUOVO L. ~~35.470.000~~ NOSTRO PREZZO L. 27.900.000	[redacted] ESCORT [redacted] LISTINO NUOVO L. ~~27.680.000~~ NOSTRO PREZZO L. 22.580.000	OPEL [redacted] 16V LISTINO NUOVO L. ~~24.600.000~~ NOSTRO PREZZO L. 19.250.000	OPEL ASTRA CLUB SW [redacted] LISTINO NUOVO L. ~~31.595.000~~ NOSTRO [redacted] L. 27.500.000
OPEL CORSA VIVA 1.0 2V 3 P. LISTINO NUOVO L. ~~17.430.000~~ NOSTRO PREZZO L. 14.300.000	OPEL TIGRA 1.4 LISTINO NUOVO L. ~~24.773.000~~ [redacted] PREZZO L. 21.573.000	ALFA 145 TS 1.4 L LISTINO NUOVO L. ~~28.400.000~~ NOSTRO PREZZO L. 20.400.000	ALFA 156 1.8 TS - [redacted] LISTINO NUOVO L. ~~44.280.000~~ NOSTRO PREZZO L. 33.200.000	ALFA 145 2.0 TD - [redacted] LISTINO [redacted] L. ~~33.900.000~~ [redacted] PREZZO L. [redacted]	ALFA SPIDER 1.8 TS - '99 LISTINO NUOVO L. ~~52.000.000~~ NOSTRO [redacted] L. [redacted]

Vieni a trovarci. Immergiti [redacted] piacere nel meraviglioso mondo dell'auto. Potrai guardare, toccare [redacted] scegliere tra oltre 1000 AUTOMOBILI usate quella che fa per te. Assisterai [redacted] crescita di una delle PIU' GRANDI ESPOSIZIONI D'AUTO D'EUROPA e [redacted] i tuoi suggerimenti diventare parte attiva del progetto. In questa fase di allestimento potrai CONFRONTARE I PREZZI scegliere anche tra centinaia di auto [redacted] O, AZIENDALI e SEMESTRALI controllate, garantite [redacted] assistite in tutta Europa oppure auto a prezzi speciali ancora [redacted] ricondizionare. Noi mettiamo a tua disposizione [redacted] anni di esperienza nel settore con centinaia [redacted] migliaia di clienti che ci hanno scelto. " Ti promettiamo [redacted] che possiamo mantenere". Ti offriamo inoltre [redacted] soluzione esclusiva [redacted] "FINANZIAMENTO FAI DA TE" che ti permette di scegliere anticipo, versamento mensile e durata che più si adattano alle tue necessità. TI ATTENDIAMO CON PIACERE [redacted] SENZA IMPEGNO!!

AUT. MIN. N° 7405 - UFFICIO DELLE ENTRATE DI MONCALIERI
UNA SORPRESA SPECIALE A TUTTI I CLIENTI!!

EUROCENTRO
SHOPPING CENTER DELL'AUTO

A 200 MT. DALLA TANGENZIALE

C.so Savona, [redacted] - MONCALIERI - Tel. 011/6423928 - [redacted]
(ORARIO APERTURA: DAL LUNEDI' AL VENERDI' 8,30/12,30 - 14,30/19,30 • SABATO 9,00/12,30 - 15,00/19,30)

ifas GRUPPO Dal 1951, auto e servizi

Seconda sconfitta consecutiva per il Team Prada ad Auckland

Luna Rossa perde il vento

Battuta dai giapponesi, ora è terza

Giovanni [redacted]

Terza sconfitta, la seconda in due giorni ad Auckland. [redacted] era davvero una regata quella contro i giapponesi di Idaten, il dio indiano della velocità? «Tocca a noi non dare troppa importanza a questo risultato», dice Francesco de Angelis, lo skipper che sorride solo quando perde. Luna Rossa si è fermata a 73 punti e non è più in testa alla classifica. E' dietro AmericaOne e Idaten, le due barche che l'hanno battuta. «Dobbiamo capire dove abbiamo sbagliato», ora s'interroga de Angelis.

Un alibi c'è, ed è consistente. Il vento, il maledetto vento del golfo di Hauraki che si diverte a prendere in giro gli esperti del meteo. Ieri semplicemente non c'era. E quando Luna Rossa, sbagliata la partenza, si è trovata ad inseguire il maledetto si è accanito. Scomparso. Svanito. A nulla sono serviti il formidabile fiuto del tattico Torben Grael o Michele Ivaldi che s'arrampi[redacted] sull'albero, la vedetta che scruta le brezze sul [redacted]

Luna Rossa che in mezzo al Golfo, impacciata come un canotto. «Saremo rimasti fermi un quarto d'ora», calcola de Angelis. Alla fine, con un distacco di 3 minuti e 13 secondi, quella di ieri notte si è rivelata la regata più lenta. Tre [redacted] mezzo. Ancora tre quarti d'ora di bonaccia assoluta e sarebbe scaduto il tempo massimo, regata annullata. Questa volta la fortuna non è stata [redacted] la Luna. Ha scelto invece Young Ameri[redacted] e America True che stavano perdendo con francesi e australiani. AmericaOne ha battuto gli spagnoli con quasi 12 minuti di [redacted] Distacchi notevoli per via del vento che non c'era.

Insomma, giornata da buttare e per de Angelis da dimenticare. [redacted] via si è lasciato prendere [redacted] fregola di strafare. Peter Gilmour, lo skipper australiano di Idaten, è un mago delle partenze. Mancava un minuto e de Angelis era messo bene. «Ma purtroppo mi sono infilato nella tana dell'orso...», ammette.

Gilmour ha costretto de Angelis nella trappola, infilato in un angolo [redacted] vento («abbiamo osato troppo»), e Idaten è partita con 20 secondi di vantaggio. Luna Rossa, impacciata, non ha fatto che inseguire. Alla prima boa aveva già due minuti, ha recuperato, per un attimo era addirittura in testa e poi [redacted] diventata un canotto, ferma lei e ferma Idaten [redacted] attesa di una brezza che ha scelto la vela giapponese. Peccato.

«Ci sono giornate buone e giorna[redacted] negative, questo è il gioco», si consola de Angelis. Come 17° [redacted] bordo, l'ospite che non può partecipare alle [redacted]ovre e neppure dare consigli, [redacted] tornato Patrizio Bertelli, il signor Prada. [redacted] quel [redacted] ha mostrato non se l'è presa più di tanto neppure lui, «può capitare...».

Oggi Luna [redacted] riposa e la classifica di domani farà un certo effetto. Se America True (assai probabile) batte gli spagnoli la Luna calerà al quarto posto. Ma la semifinale resta ormai (quasi) sicura.

Classifica: AmericaOne 81, Idaten 74,5, Luna Rossa 73, America True 65, Stars & Stripes 46,5, Bravo Espana 44, Young America 42, Abracadabra 34, 6Sens 32, Young Australia 18, Be Happy (ritirata) 8. Oggi recupero regate: Young America-Star & Stripes, Young Australia-America True.

Luna Rossa impegnata contro i giapponesi di Idaten nella Louis Vuitton Cup

LA VELA SULLA RAI? FERMA PROPRIO COME LA BARCA

PIERO manda la [redacted] e-mail al Giornale [redacted] Vela: «Vi prego, non ricominciamo a parlare della Rai». Basta. Appassionati e tifosi si sono stufati. Patrizio Bertelli, signor Luna Rossa, pensaci tu - [redacted] scrive Claudio Mazzanti: «Vorrebbe intercedere per noi con la dirigenza Rai affinchè tutto quello di buono che sta facendo non venga reso opaco in trasmissioni che non rendono [redacted] allo spirito vincente del suo progetto?». Reso onore anche alla buona volontà e all'impegno di chi va in onda all'una di notte, resta che la trasmissione su Rai2 è come Luna Rossa nella regata di ieri: senza vento, ferma, noiosa, parole senza immagini o immagini senza parole. Luna Rossa perde? Processo. E senza Biscardi, senza un brivido d'entusia[redacted] Ad Auckland il Team Prada la guarda registrata, e son sempre maldipancia. Si salva solo Giulio Guazzini, l'inviato di Raisport insonne per colpa del fuso orario: di giorno lavora e di notte viene svegliato dalle domande balorde di tutte le trasmissione Rai. All'inizio [redacted] quest'avventura il velista Massimo D'Alema [redacted] cercato Bertelli al telefono. Invano. «Gli avrei chiesto di intervenire sulla Rai: fate una trasmissione almeno decente...». Non si sono ancora parlati? [gio. cer.]

L'ex pugile ospite di D'Alema a Palazzo Chigi

Alì ritrova l'oro di Roma '60 che aveva buttato nel fiume

ROMA

Lo hanno guardato estasiati [redacted] commossi e anche un po' tristi [redacted] poi gli hanno ridato la medaglia che vinse [redacted] buttò nel fiume, 39 anni fa. Mohammed Alì, eletto [redacted] giorni fa a Vienna atleta del secolo, ha riavuto ieri a Palazzo Chigi dalle mani del presidente del Coni Petrucci l'oro conquistato ai Giochi del '60. Presenti pure il padrone [redacted] casa D'Alema, il leader dei Ds Veltroni con la pazza voglia di conoscere una leggenda vivente, Nino Benvenuti, il sindaco di Comiso, Digiacomo, [redacted] il rettore dell'univeristà di Louisville, Shumaker. «Questo regalo è un gesto dolce, davvero molto dolce», ha detto la moglie Lonnie, orgogliosa [redacted] fedele al fianco del suo uomo. «Bello bambino», ha invece esclamato Alì, alle prese [redacted] tartine e gamberoni. Ricordi di Roma e di quei giorni tra [redacted] passeggiata sul ring e una al Colosseo [redacted] Fori Imperiali. Una donna romana lo riconobbe per strada ed esclamò: Bello, bambino. Non l'ha dimenticato.

Passi lenti, una fatica maledetta a parlare. Però i soliti due giochi di prestigio, Alì li [redacted] ripetuti anche davanti al Presidente del Consiglio, nonostante [redacted] devastante morbo di Parkin[redacted]: la carta che sparisce nella mano grazie [redacted] un pollice finto; [redacted] la llevitazione virtuale con un movimento unico di caviglie, talloni e polpacci. D'Alema è rimasto incantato, Petrucci ha ammesso di essersi commosso. «Ho vissuto molte emozioni - racconta il presidente del Coni, Petrucci - ma incontrare l'atleta del secolo è davvero splendido». Un'ora dentro l'appartamento privato di D'Alema per parlare anche di politica, soprattutto delle guerre in Africa. Martedì a Comiso Alì ha tenuto [redacted] battesi[redacted] l'accordo tra rappresentanti delle [redacted]zioni burundesi in lotta per risparmiare ospedali e scuole dal conflitto. E il suo viaggio in Italia, ospite del comune di Comiso e di Siracusa (costo circa 20 milioni, con piccolo contributo della Regione Sicilia), ha avuto un risvolto di pace. «Alì è un simbolo - ha detto Digiacomo, il sindaco di Comiso - per quello che ha fatto e per quello che è [redacted]. Uscito da Palazzo Chigi, Alì è stato inutilmente oggetto delle banali attenzioni del finto D'Alema, prima di firmare - nonostante la malattia lo costringesse a sforzo prolungato - autografi ai fans che lo aspettavano con la sua biografia in mano.

Il momento più affascinante ha coinvolto Veltroni, che ha chiesto conferma - ottenendola - di quello che credeva essere semplicemente una meravigliosa favola metropolitana. Un giorno gli studenti di Harvard domandarono al campione di dire qualcosa di grande, di unico, nel più famoso ateneo americano. Lui accettò di recitare una poesia premettendo: «E' la più breve, intensa [redacted] completa del mondo». Silenzio. Alì recitò. «You and me», tu [redacted] io. Si fermò, tra il boato della futura classe dirigente. [g. l.]

Muhammad Alì riceve [redacted] Roma [redacted] medaglia d'oro [redacted] premier Massimo D'Alema

Sci, oggi sulle nevi francesi tornano in pista le ragazze della velocità

Kostner nel superG di Val d'Isère riprende la «scalata» alla Coppa

VAL D'ISERE

Le ragazze [redacted] scendono di nuovo in pista e [redacted] Kostner ha la possibilità, sulla carta, di tornare in vetta alla Coppa del Mondo. Oggi in Val d'Isère è in programma il secondo superG [redacted] stagione e [redacted] pionessa di Ortisei, [redacted] a Lake Louise, in Canada, dietro alla slovena Suhadolc e alla tedesca Gerg, potrebbe colmare il divario nella classifica generale, dove è quarta [redacted] 76 punti dalla leader, la croata Kostelic, trionfatrice dello slalom di domenica a Serre Chevalier.

In Val d'Isère Isi si [redacted] piazzata terza quattro anni fa, dunque le sue speranze di podio sono bene fondate specie considerando le sue ottime prestazioni in questo avvio di stagione non solo nelle prove veloci ma anche fra i pali del gigante. Del resto tutta [redacted] squadra italiana ha mostrato, slalom a parte, [redacted] buone condizioni di forma a dimostrazione del buon lavoro svolto dai nuovi tecnici.

Al superG quasi certamente non prenderà parte la francese Regine Cavagnoud, che [redacted] infortunata all'anca in allenamento e [redacted] è sicura di poter recuperare. La sciatrice francese, che ha vinto il gigante [redacted] Copper Mountain davanti all'azzurra Karen Putzer, era [redacted] costretta a saltare il Mondiale di Vail dello scorso febbraio, quando in una prova di discesa si ruppe i legamenti del ginocchio. Domani, prima di lasciare spazio agli uomini (sabato discesa e domenica gigante), le ragazze saranno impegnate in gigante.

Dopo un mese di sosta si riparte con Roma-Modena

Quattro turni in 12 giorni il volley fa gli straordinari

Dopo un mese e un giorno [redacted] per la Coppa del Mondo, che ha promosso Russia, Cuba e Italia [redacted] Olimpiadi, oggi ricomincia la A1 [redacted] volley. Forse soltanto gli addetti ai lavori e qualche fedelissimo ricordano che le prime 7 giornate [redacted] lanciato in fuga Roma e costretto la Sisley tricolore [redacted] ko e a un deludente 5° posto. Per riguadagnare il tempo perduto, adesso si fanno gli straordinari: 4 turni tra oggi e mercoledì 19 per terminare il girone di andata prima della sosta di fine anno. A farne le spese, tanto per cambiare, sono i big: 12 azzurri e 16 stranieri appena rientrati dalla massacrante maratona della World Cup giapponese e subito costretti a rituffarsi nell'incandescente bagarre del campionato più duro del mondo.

Il menù della ripresa è ghiottissimo, con tre sfide che oppongono 6 fra le prime 7 in classifica. Su tutte, Roma contro Modena, prima contro seconda, test vero per la ricca capolista, brava finora ad approfittare di un calendario favorevolissimo e dei tanti guai di Macerata [redacted] primo big-match affrontato [redacted] inizio novembre. Promette pure Cuneo-Palermo, [redacted] Pascual [redacted] forma mondiale [redacted] Mastrangelo rientrato all'ovile nonostante le pressanti richieste di Treviso. Annunciato il pubblico delle grandi occasioni, grazie anche al successo di un'iniziativa intelligente: il Volley Bus porterà un migliaio tifosi al palasport cuneese da ogni parte di Piemonte e Liguria alla modica cifra di 10 mila lire, trasporto e biglietto compresi. [r. con.]

Programma (8ª g., 17,30): Piaggio Rm-Casa Modena; Tnt Alpitour Cn-Iveco Pa (differita Tmc2 dalle 21); Sisley Tv-Maxicono Pr; Del Monte Fr-Brescia Lat Montichiari; Cosmogas Fo-Lube Mc; Valleverde Ra-Zeta Line Pd. **Classifica**: Piaggio 20; Casa Modena 16; Tnt 15; Lube, Sisley 14; Maxicono 12; Iveco 9; Brescia Lat 8; Zeta Line 7; Valleverde 6; Del Monte 4; Cosmogas 1.

[redacted]

SPORT [redacted]

■ [redacted] Serie A: un turno a Baronio e Bernini (Reggina), Bonomi, Lucarelli e Juarez (Lecce), Ferrara (Juve), Mosinga (Bari), Orto[redacted] (Parma) e [redacted] (Lazio). Coppa Italia: [redacted] giornata [redacted] Berretta, Cavezzi e Grassadonia (Cagliari). Serie B: un turno a Bonfanti, [redacted] Venanzio [redacted] Mezzanotti (Fermana), Tedesco (Salernitana), Baldi (Pescara), Bellini (Atalanta), Dicara (Vicenza), Florio (Monza) e Martusciello (Genoa).

■ **EMPOLI-JUVE: ARCHIVIAZIONE.** Il gip fiorentino Antonio Crivelli ha archiviato il procedimento penale per abuso d'ufficio a carico dell'arbitro Pasquale Rodomonti su Empoli-Juventus del 19 aprile '98. Non [redacted] prove sulla volontà di Rodomonti di favorire i bianconeri (gol-fantasma di Bianconi).

■ [redacted] Potrebbe prevedere il [redacted] di frode sportiva l'inchiesta del magistrato Raffaele Guariniello sulla som[redacted]strazione di farmaci agli atleti, secondo la linea già seguita per Pantani.

■ [redacted] **DEBUTTO SPAGNOLO.** Marco Pantani ha deciso di rientrare al Giro dell'Andalusia, 13-17 febbraio.

■ **FERRARI:** [redacted] Barrichello ha concluso i test Ferrari a Fiorano girando in 1'00"793, a 8 centesimi del record di lunedì. In[redacted] fatto [redacted] a Silverstone il [redacted] motore sulla Bar di Villeneuve, il cui compagno di squadra Ricardo Zonta ha portato [redacted] la prima volta la F1 in Vietnam, esibendosi a Ho Chi Minh City.

■ [redacted] Eurolega: oggi Paok Salonicco-Benetton Tv e Paf Bo-Buducnost Podgorica, domani Roosters Va-Villeurbanne. In A2 (13ª, h.18), oggi Banco Ss-Record Na, Ina Barcellona-Fabriano, Sicc Jesi-Fila Bi (h.19), De Vizia Av-Cordivari Roseto, ieri Livorno-Snaidero Ud 81-64, riposa Popolare Rg.

■ **IPPICA: CORSA TRIS.** A Roma galoppo, combinazione 1-7-5, quota lire 1.119.100 (2484 vincitori), coppia (ritirato cavallo n. 11) lire 96.500.

BAUME & MERCIER
GENEVE · 1830

http://www.baume-et-mercier.com

HAMPTON MILLEIS OR : VRAIMENT SUISSE & VRAIMENT CLASSIQUE

PIEMONTE • Torino : Albere, [illegible] Astua, via Roma, 28. Bruso, corso [illegible], 250. Ciopero, corso Vittorio Emanuele, 58. Colombo, corso Vercelli, 114. Cordaro, via Borgaro, 72. Fagnola, via Gramsci, 15. Lazzari, via Belfiore, 47. Maccario, via Po, 14. Morosini, via Nicola Fabrizi, 26. [illegible], via Nizza, 382. Palmerio, via Roma, 340. Rella, strada Mongreno, 13. Rigoli, via Chiesa della Salute, 17. Roopa, via Lagrange, 40. Rossi Gioielli, corso Sebastopoli, 147. Signa, via C. Capelli, 39. Sira, via Tunisi [illegible], 229. Urbini, via XX Settembre, 2. Alba : Ferrero Beatrice, via Cavour, 14. Alessandria : Ceppo, via Dante, 68. Ricci Laboratorio, corso Roma, 140. Arona : Gallotti, corso Cavour, 7. Asti : Olivero, piazza S. Secondo, 8. [illegible] Novarese : [illegible], via Gramsci, 10. Biella : Pivano, via Italia, 42. Borgomanero : Zanaboni, corso Cavour, 40. Borgosesia : [illegible], via Cairoli, 30. Bra : Principe, via Principe di Piemonte, 5/6. Casale Monferrato : Bazzani, via Roma, 76. [illegible], piazza Mazzini, 22. Chieri : Claudano, piazza Umberto I, 5. Chivasso : Celle, via Torino, 41. Cirié : Degiorgis, via Vittorio Emanuele, 150. Collegno : [illegible], corso Francia, 121. Cuneo : Rabino, corso Nizza, 10. Cuorgnè : [illegible], via Ivrea, 11. Domodossola : Brizio, via Briona, 14. Giaveno : [illegible], via Cuneo, 23. Ivrea : Palvenni, corso Cavour, 48. Moncalieri : Bogetto, piazza Vittorio Emanuele II, 2/B. Mondovì : Ross, via Sant'Agostino, 17. Novara : Roma, via Prina, 25. Novi Ligure : Roberto Rizzo, via Girardengo, 56. Omegna : Rava, via De Angeli, 14. Orbassano : [illegible], via Vittorio Emanuele, 8. Pinerolo : Grasso, corso Torino, 9. Rivoli : Artuso, via F.lli Piol, 59/A. Saluzzo : L'Angelo dell'oro, piazza Risorgimento, 1. Settimo Torinese : Del Vago, via Italia, 21. Tortona : Aurum Preziosi, corso Leoniero, 44/46. Trino : Sali, corso Italia, 70. Valenza : Esmeralda, viale Della Repubblica, 21. Verbania Intra : Civiti, corso Mameli, 182/185. VALLE D'AOSTA • Aosta : F. B. Aurum, via dei Tillier, 12. Courmayeur : [illegible], via Roma, 34. Sarre : De Marchi Gianotti, frazione La Remise, 27.

UN PANETTONE A TESTA
PER UN MESE DI FESTA!

In regalo dal 28 novembre al 31 dicembre
con 120.000 lire di spesa
al gigastore e/o diperdì

Basic/illage
Via Torquato, 42 - Torino Aperto dalle 09.00 alle 19.30 Orario continuato
Domenica dalle 10.00 alle 19.00 [illegible] e le Domeniche [illegible] - 12/12 - [illegible]

SPAZIO AFFARI

[redacted] 5

TORINO CITTA'

PRIVATO vende alloggio 105 mq calpostabili, panoramico pressi via Bologna L. 220.000.000 non trattabili. Tel. 011/856 343 - 0121/818.89 no agenzie.

VIA Giachino bello stabile ristrutturato living su soggiorno angolo cottura 2 camere bagno 2 balconi ristrutturato. Gabetti 011.253.747.

VIA Ventimiglia fronte palazzo Nervi ristrutturato piano alto vista collina mq 160 box. Luciana Vola 011.436 1555

VICINANZE ospedale Maria Vittoria privato vende alloggio libero 140 mq primo piano, ingresso, tre camere, cucina abitabile, doppi servizi, due ampi balconi, ripostiglio, cantina, garage due auto, ascensore. Richiesta 430 milioni in contanti. No agenzie. Tel. 011 532.442 - 0141 922.300.

TORINO PROVINCIA

CANTALUPA strada Pero villa unifamiliare in ottime condizioni di mq 180 con terreno mq 2000. Investitalia 011.518.4368.

PIANO fronte golf La Mandria in rocaria palazzina appartamento mq 80 con giardino privato. Luciana Vola 011.436 1395.

GIAVENO pressi villa indipendente nuova panoramica ottima esposizione giardino parziali permute mutuo agevolato. Tel. 011.937.6227.

IMPRESA vende villa uni-bifamiglari e alloggi di varie metrature a Caselette posizione splendida. Tel. 011/780 2382.

LBA 011 998.2041 vende a San Mauro bellissima villa indipendente di recente costruzione.

LOMBARDORE villetta schiera nuova [redacted] struzione posta su 2 [redacted] tavernetta box mansarda giardino. Casavive 011.246.[redacted]

MONCALIERI [redacted] costruzione [redacted] mo appartamenti varie metrature personalizzabili finiture di pregio. GI Immobiliare Tel. 011.518.4780.

NICHELINO

via Alessandro Volta ville schiere in costruzione a partire da £ 380.000.000. Consegne primavera 2000. Agenzia Immobiliare [redacted] 011.669.0921 - 0335.814.8715.

NICHELINO zona centrale ingresso 2 camere tinello cucinino bagno piano alto parzialmente ristrutturato. Tel. 011.621 452.

PECETTO villa esclusiva mq 700 circa su due livelli, con giardino mq 3.000. Gabetti Immobili di Prestigio 011.860 4240.

PIOSSASCO villa indipendente mq 230 su 2 piani giardino 900 mq ottimo £ 440.000.000. Panorama Casa 011.771.7047.

RIVALTA zona Piramid ultimo piano ampio 2 camere tinello bagno £ 115.000.000 totalmente mutuabili, volendo box. Nevona Casa 011 933.8587.

RIVOLI centro st[redacted] palazzina d'epoca plurifamiliare mq [redacted] parco 1.500 vendesi. [redacted]: Pubblicompass 5651 - 10100 Torino

RIVOLI [redacted] Kennedy villa indipendente ristrutturata salone 4 camere cucina tripli servizi garage taverna lavanderia £ 650.000.000. Gabetti 011.958 6022.

SAN MAURO confine Castiglione posizione collinare panoramica impresa pronta ville con finiture signorili. Tel. 011.898.6213.

VILLARBASSE vendesi villa signorile con giardino indipendente su 2 piani unifamiliare. Progetto Casa 2000 Sas. Tel. 011.964.1125.

LIGURIA

AREA CASA 0182.555.627 Albenga affare nuovi splendidi bilocali rifiniture pregiate da £ 135.000.000. Ampi terrazzo e/o giardini

AREA CASA 019.610.545 Pietra Ligure affare zona mare splendidi nuovi appartamenti da £ 149 000 000. Ampi terrazzi vivibili.

ARMA DI TAGGIA zona mare, prenotiamo appartamenti in costruzione prezzi lancio. Commercializzazione esclusiva Italgest 800.274.274.

BORDIGHERA Gabetti fronte mare con vista imperdibile, ultimo piano: soggiorno, pranzo, cucina, due camere letto, doppi servizi, grande balcone, garage. Tel. 0184 261.549.

BORGHETTO SANTO SPIRITO 3 km mare rustico totalmente indipendente di 70 mq più 2500 mq di terreno splendida vista panoramica £ 70 000 000. Aurelia 0182.973 027.

CERIALE vero affare ampio bilocale balcone bella vista mare box auto £ 220.000.000. Tel. 0182.992.181 - 0347.787 3000.

CERIALE 500 mt mare ampio bilocale in casa di solo 4 unità ben esposto in ordine £ 175 000 000. Tel. 0182.931.001

DIANO MARINA affare vendo villa indipendente mq 300 km 1,5 mare, giardino. Tel. 0335.610.2454.

[redacted] **LIGURE** centralissimi 50 mt mare prestigiosi quadrilocali nuovi garage da £ 470.000.000. Gabetti 019 077 307.

LOANO bilocale termoautonomo nuova costruzione posto auto vista mare £ 256.000.000. Business Service 019.670.088

LOANO [redacted] Europa [redacted] mt mare grande bilocale bello [redacted] £ [redacted]5 000 000. Gabetti 019 677.307.

LOANO nuova costruzione luminoso bilocale ultimo piano termoautonomo arredato eventuale box £ 250 000.000. Gabetti 019.677.307.

PIETRA [redacted] bilocali [redacted] costruzione termoautonomi zona residenziale £ 140.000 000. Punto Edilnord 019 018 018

SANREMO vendesi 1 camera tinello cucinino ripostiglio entrata bagno no agenzie. Tel. 0339.618 0010.

[redacted]

BIBIONE spiaggia: vendo appartamento 100 metri dal mare, signorile, 4 posti 125.000.000. Appartamento piscina, giardino, arredato 139.000.000. Boreal 0431/439 515 - E - mail bg boreal@bibione nauta.it Gratis catalogo.

COSTA AZZURRA

A.A.A.A.A.A.A.A.A.A.A.

[redacted]

0182.555.627

300 cantieri Costa Azzurra e Liguria

MENTONE MARE

ultimi nuovi appartamenti sul mare

MENTONE CENTRO

splendidi alloggi da £ 1[redacted]

[redacted]

in centro e sul mare alloggi £ 60.000.000

JUAN LE PINS

sul mare centro passeggiata ultimo piano splendido alloggio vista mozzafiato

CAGNES SUR [redacted]

fronte mare alloggi da £ 105 000 000

[redacted]S

nel verde alloggi vista mare £ 54.000.000

Telefonate senza impegno insieme troveremo la casa che cercate.

A.A.A.A.A.A.A.A.A.A.A.

ITALGEST

TEL. 800.27[redacted]

350 cantieri in Costa [redacted]

MENTONE MARE

fronte mare grande bilocale terrazza splendida vista mare £ 195 000 [redacted]

CAP MARTIN

lato Montecarlo, fronte mare, piscina, tennis, ultimi alloggi scontati 50%

BEAUSOLEIL

Montecarlo splendida vista mare Principato alloggi nuovi prezzi lancio

CAP D'AIL

lussuose residenze 75 mq in villa epoca vista mare da sogno £ 390 000 000

NIZZA MARE

[redacted] alloggi nuovi da £ 70.000 000

[redacted] MA[redacted]

Villaggio Provenzale, alloggi in villetta vista mare da £ 120 000 000

MANDELIEU

sul porto, alloggi pronti da £ 56 000 000 campo golf posto barca redditività 12%

CANNES-THEOULE

splendido villaggio sul mare, alloggi pronti in villette, da £ 110.000.000.

NIZZA Porto vista mare [redacted] 140 da ristrutturare. Possibilità 2 bilocali affare £ 340 000 000. Nice Cote Azur 0033 493 878 333.

NIZZA Promenade des Anglais: trilocale mq 80 palazzo epoca, 3° piano, ristrutturato vista mare £ 380 000 000. Nice Cote Azur [redacted]93.878 333

LOCALI UFFICI CAPANNONI

A.A.A. CORSO Grosseto attiguo alla Metro nuovo edificio in costruzione VERONESE 1 locali commerciali, uffici posti auto vende. Postiglione 011.504.040 - 0337.204.296.

A.A. CORSO [redacted] zona Le Gru laboratorio ed uffici mq 800 - 1600 vende Postiglione Sas 011.504 [redacted] - 0337 204 296

A.A. CORSO Allamano zona nuovo mercato ortofrutticolo magazzino mq 1150 vendo Postiglione Sas 011 504 040 - 0337.204 296

A.A. CORSO Romania corso Giulio [redacted] magazzini ed uffici mq 5.000 - 10 000 vendo Postiglione Sas 011 504 040 - 0337 204 296

BORGO [redacted] via Gaidano vende locale commerciale mq 750 open space ventinato posteggio. Tel. 011 509.8975.

CORSO ALLAMANO

stabilimento industriale attrezzato 4.200 mq oltre 2.000 mq magazzino uffici mq 600 e area libera. Gabetti Settore Impresa 011.539.007.

BOX AUTO

GL IMMOBILIARE 011.518.4273 corso Casale via Boccaccio box singoli e doppi a partire da £ 40 000 000.

[redacted]

TORINO CITTA'

ACQUISTIAMO su incarico impresa di costruzioni interi stabili o terreni edificabili. Bimar 011 43 591

ALLOGGETTO piccolo (mono-bi-trilocale) 30 / 70 mq ricerco in vendita per investimento. Pagamento contanti. No perditempo. Sig. Lorenzini 011.917.8215

LIGURIA

BORDIGHERA Gabetti ricerca per propria clientela appartamenti in condominio o ville zona centrali o panoramiche. Rapida definizione. Tel. 0184.261 549

SANREMO Gabetti ricerca per propria clientela appartamenti in condominio zono centrali o panoramiche. Rapida definizione. Tel. 0184.591.810

TERRENI

CERCASI nella cintura di Torino terreno industriale o agricolo, 20 000 mq vicinanza nodi stradali Telefonare 011/710.617.

[redacted] 7

TORINO CITTA'

ABBIAMO accoglienti alloggi arredati moderni 1/2/3 camere casa comoda Centro affitta Rubicido Immobili 011/751 826

[redacted] Pellerina in residenza del [redacted] elegante appartamento mq 240 perfettamente ristrutturato. Luciana [redacted] 011 436 1555.

HASTON [redacted] affittiamo prestigiosi appartamenti mq 150 - 220 - 350 stessa casa in posizione esclusiva con [redacted] Tel 011 562.2525

INVESTITALIA [redacted] Galileo Ferraris/via Colombo in signorile palazzo alloggio ristrutturato mq 125 piano alto Tel 24 ore su 24 allo 011 535 113

LOCALI [redacted]

AFFITTASI

corso Stati Uniti angolo via Morosini palazzine ed uffici mq 1500 parcheggio interno. Telefonare 011.566.1874.

AFFITTASI fabbricato industriale con uffici mq 500 più soppalco mq 180 Fornaci Beinasco adiacente tangenziale. Tel. 030.739.6075.

AFFITTASI Pianezza/San Gillio capannone industriale mq 400 completo di impianti uffici e cortile. Referenze Sapo 011.541 552.

[redacted] **VECCHIO** via Gaidano affittasi locale piano aperto mq 750 open space posteggio. Tel 011 500 0875

DEPOSITO magazzini lettoio [redacted] laboratori ed uffici, cortile esclusivo doppio accesso carraio indipendente complessivi 1400 mq vicinanze Auchan corso Giulio Cesare. Fulbaro 011.544 566

[redacted] ALLAMANO

affitto capannone mq 2.000 - 1.000 ampio piazzale uso commercio, lavorazione, stoccaggio alimentare. Agenzia Immobiliare Abit 011.669.0921 - 0335.814.8715.

[redacted]

TORINO CITTA'

RICERCHIAMO in affitto appartamenti vuoti o arredati su incarico importante gruppo nazionale. Bimar 011 43 591

[redacted]

SIGNORA sola con bimba di 8 anni impiegata in azienda di San Mauro cerca in zona alloggio di camera cucina bagno. Telefonare 0340 734 9712

[redacted]

A. ACQUISTA autovetture max valutazione contanti con voltura. Via Sant'Ottavio 32 Torino (zona Mole). Tel. 011.817 7242

ABBIAMO ingenza auto, fuoristrada, furgoni, massima valutazione, pagamento immediato contanti, permute. Corso Moncalieri 310, Torino. Tel. 011/661.1370 - 0335/610 2718

ACQUISTA auto di ogni tipo con voltura massima valutazione. Autosalone D'Elia corso Orbassano 241. Tel. 011/351 326

ACQUISTA auto fuoristrada camper furgoni camioncini fingo e abaltabili anche subentro leasing. Ipercar - strada Torino, 27 - Beinasco. Tel. 011 397 1261

ACQUISTA autovetture usate massima valutazione pagamento contanti. Corso Montegrappa 24 B. Tel 011 776.1858 Torino.

AUTOTORTONA acquista [redacted] e fuoristrada di ogni tipo max serietà. Corso [redacted] 9. Tel. 011/817 1643 - 011/889.864.

[redacted] 10

[redacted] **PENSIONI RESIDENCES**

■ Finale Hotel Santamaria ** ambiente confortevole menù a scelta camere con servizi parcheggio. Settimana natalizia £ 308 000 - £ 435 000 [redacted] 019 [redacted] 880

[redacted] **MARINA** Astra Hotel *** 0183.497.011 (ore 9 - 12; 15 - 18) Riapertura 5 gennaio. Conduzione familiare, ottimi menù, sala fumatori. Camere: servizi, TVC, telefono, riscaldate. Parcheggio

LOANO Albergo Solemare, tv, vicino mare, cucina curata, ambiente familiare, dicembre £ 68 000 tel 019/669 677.

LOANO, hotel Milano, tel 019/668 380 vicino mare centrale, tranquillo, familiare, comfort, cucina curata da 70 000

[redacted]

AFFINITYAGENCY qualificata struttura decennale legalmente preposta alla promozione di seri incontri di coppia finalizzati a gratificanti rapporti matrimoniali duraturi. Operiamo qualsiasi età fornendo certificato-garanzia. Immediate presentazioni foto/Estero, riservatamente. Torino via Garibaldi 9 bis Tel 011 561 7601 - Genova 010 566 068 - Sanremo 0184 505 018

ANDREA direttore vendite azienda multinazionale, 39 anni, simpatico, ama viaggi, anticonformista, scopo matrimonio, signora amante famiglia, anche non bellissima ma molto dolce. Diana Monti Questioni di Cuore 011 518 5163

ATTRAENTE 49enne, divorziata senza figli, cerca scopo matrimonio, uomo brillante e colto. Eliana Monti Questioni di Cuore 011 518 5163

AVVOCATO 48enne presenza, ottima posizione, cerca signorina max 43enne bella spigliata, alta, seria, tradizionalista. Scopo matrimonio indispensabile telefono. Scrivere Pubblicompass 8108 - 10100 Torino

[redacted]

A.A. GIOIELLERIA M.C. 011 334 832 acquista oro, argenteria, monete, gioielli, in contanti. Corso Peschiera 163 Torino.

A. OREFICERIA GE.MA. acq[redacted] oro argenteria monete preziosi alta valutazione via M. Cristina 42. Tel. 011/650.2218

MARK 2 MODA

ABBIGLIAMENTO E PELLICCERIA

ANCHE TAGLIE [illegible] E IPER/LUNGHE

30.000 Capi Autunno/Inverno

OGGI A PREZZI DI PROMOZIONE

Donna	Uomo
Krizia	G. Ferrè
E. Mirò	Laboia
P. Antonini	Sanremo
Diana G.	Marzotto
Pacimp ecc.	[illegible] ecc.

Sede Via [illegible] 54 - Torino

Tel. 011 [illegible]

La più ascoltata in Piemonte

ascoltala anche tu!

Torino 93.6 • Cuneo 93.4 • Alba 93.2
Asti - Biella - Vercelli - Ivrea - Novara 93.8
Savona 105.250

BVLGARI

Ovale.
Il nuovo classico femminile

© 1999 BVLGARI Ogilvy & Mather

In oro 18 kt e con diamanti sul quadrante. Da Lit. 7.500.000. Disponibile anche in oro bianco.

In vendita a Torino in esclusiva da

ROCCA
1872

Via Roma, 290 - Tel. 0115621467 - Piazza Lagrange, 40 - Tel. 0115629260

LA STAMPA

TORINO

CRONACA

Mercoledì 8 Dicembre 1999 31

VIA MARENCO 32, TELEFONO 011.65.68.111 / FAX 663.90.08
SEGRETERIA TELEFONICA "LA MIA CITTÀ" 011.65.68.531 / 252 / 205

TO1 CV PR 102

SEBASTIAN
Classico intramontabile.
Camiceria per uomo e donna dal 1960.
Via Cavour 15/A Torino

Critiche allo statuto dalla minoranza: anche Ppi, Sdi e un ex Ds perplessi sul documento

Sulle Olimpiadi è scontro

«Castellani si proclama presidente»

Cl[illegible] Borghesan

Pista in salita per Valentino Castellani, candidato alla presidenza del nascituro Comitato organizzatore delle Olimpiadi bianche del 2006. Non piace la bozza di statuto che il Comune, d'intesa con il Coni, dovrà adottare e proporre a Regione, Provincia e agli altri enti coinvolti nell'appuntamento sportivo. Il documento [illegible] dal Polo, da Rifondazione comunista, dalla Lega, da Piemont, dall'Unione repubbli[illegible] convince neppure quattro consiglieri di [illegible] (due del Ppi, [illegible] dello Sdi e [illegible] Ds). Il punto maggiormente contestato è l'incarico al professor Castellani: una nomina ritenuta «blindata», senza scadenza e senza possibilità di essere posta in discussione.

La proposta, illustrata ieri dallo stesso sindaco nella commissione speciale per i Giochi, è stata giudicata dal centro destra: «Un'investitu[illegible] simile a quella del Pontefice, eletto a vita e per volontà dello Spirito Santo» (Renato Bressan di Forza Italia), «Lei ricorda Napoleo[illegible] quando s'incoronò imperatore» (Agostino Ghiglia di Alleanza nazional[illegible]. Il Polo ha fatto la voce grossa contro la soluzione studiata da fior di legali allo scopo [illegible] contenere il rischio [illegible] ondata politiche delle tornate elettorali che si svolgeranno di qui dal 2006. Anche Rifondazione, con Daniela Alfonzi, ha parlato di eccesso di presidenzialismo a scapito del controllo democratico, e il capogruppo Mario Conto ha chiesto a Castellani se voterà per [illegible] stesso o se si asterrà. Fuori aula, Giovanni Porcellana [illegible] Marco Borgione (Ppi) non hanno nascosto disappunto, così come Enzo Brancisforte (Sdi) e Marziano Marzano.

«Il presidente garantisce continuità col passato, deve assicurare stabilità di guida, per un apparato efficiente, snello, oltre a trasparenza e capacità di coinvolgemento del territorio», hanno replicato i rappresentanti del centro sinistra, Rocco Costa (Ds) e Paola Monaci (Alleanza per Torino) e Silvio Viale (Verdi), presidente della comm[illegible]

«Inapprovabile - ha sentenziato Daniele Cantore, capogruppo di Forza Italia -, signor sindaco, le consigliamo di riflettere e di riunirsi anche con noi per le opportune modifiche», l'incontro è fissato per domani, mentre il dibattito in Sala Rossa si svolgerà il 20 dicembre.

Il sindaco **Castellani** è stat[illegible] in commissione tra gli altri da **Daniele Cantore** (a sinistra) e [illegible] **Agostino Ghiglia** (sotto): «Prima del Consiglio comunale sarebbe auspicabile riesaminare l'intera questione»

Il sindaco: sul mio nome c'è stata perfetta unanimità degli enti coinvolti

Castellani ha respinto le accuse di autocandidatura: «Non ho chiesto nulla a nessuno, tantomeno mi interessano le poltrone, al contrario tutti, e per primo il presidente della giunta regionale, Enzo Ghigo, hanno sollecitato la mia disponibilità. Mi offende il solo sospetto. L'offerta mi è stata fatta come persona, come sindaco ho l'imbarazzo di proporre [illegible] scelta che mi riguarda, ma è un passaggio doveroso per lo statuto». Infine, ha dato disponibilità a confrontarsi su proposte.

La bozza di Statuto è composta da 22 articoli: prevede un ufficio di presidenza di sette membri (il presidente, quattro vicepresidenti, un rappresentante del Coni e uno delle comunità montane) e un consiglio di amministrazione con un massimo di [illegible] membri (oltre al presidente, 11 dal mondo dello sport, 9 politici, 3 vicepresidenti, 1 esponente della Camera di Commercio e lo stesso Castellani). Viale ha chiesto che sia prevista una Consulta ambientale, mentre c'è una commissione consultiva per i Comuni, le Comunità montane e altri enti coinvolti dall'evento sportivo. Domani Castellani incontrerà le opposizioni, quindi i capigruppo di maggioranza (27 voti, con quello di Castellani, su 51), e lunedì o martedì la commissione ascolterà i presidenti della Regione, Ghigo, e della Provincia, Mercedes Bresso.

SMOG

Smog

In 4 centraline livelli superati

I livelli di attenzione del biossido di azoto [illegible] stati superati, ie[illegible] alle 13, in quattro su sei centraline (Consolata, Rebaudengo, Rivoli, Gaidano). La giornata festiva dell'Immacolata dovrebbe permettere un abbassamento dei livelli: solo così si potranno evitare limitazioni al traffico.

NOVITA'

Unimpiego

Collocamento si privatizza

Gli imprenditori torinesi sono arrivati per primi: è loro, infatti, il primo collocamento privato a entrare in funzione a Torino. «Unimpiego» ha come capofila l'Unione industriale di Torino che con altre sei organizzazioni industriali piemontesi ha costituito una società.

Marina Cassi A PAGINA 33

I sopralluoghi dei tecnici hanno escluso che le fessure siano conseguenti ai lavori nel cantiere del parcheggio sotterraneo

«Il maxi scavo provoca le crepe»

Piazza Madama Cristina, paura in un palazzo

Giovanna Favro

Dopo il platano che ha fatto «ballare» la giunta Castellani, dopo l'Sos lanciato dai commercianti per gli incessi dimezzati, dopo [illegible] proteste per [illegible] rumore, [illegible] i lavori per la costruzione del parcheggio di piazza Madama Cristina c'è anche un condominio. Motivo? Secondo gli inquilini, durante lo scavo l'edificio è stato danneggiato: nel [illegible] che durante i lavori si sono aperte negli appartamenti delle crepe verticali, dal pavimento al soffitto, che corrono lungo lo stabile attraversando più piani. Con un'ovvia conseguenza: preoccupazioni, sopralluoghi, pareri tecnici contrastanti, e - per alcuni inquilini - paura vera, timore «di finire come quei poveracci di Foggia». Sul fronte opposto i responsabili dei lavori: «Non c'è nessun rischio di crollo, nessun pericolo. Lo scavo non ha per nulla intaccato la stabilità dell'edificio».

Caterina Gori, sesto piano del palazzo di piazza Madama Cristi[illegible] 4, apre la porta volentieri: «Ah, è qui per le crepe? Venga, venga a vedere che roba. Io [illegible] preoccupatissima: sono venuti dei periti a controllare, ma nessuno ha escluso chiaramente che corriamo dei rischi». Mostra una fessura verticale, lungo lo spigolo della parete che si affac[illegible] sul cantiere: «Una piccola crepa c'era già prima. Ma, dopo l'inizio dei lavori sulla piazza, s'è allargata a dismisura: c'erano delle vibrazioni molto forti, quando scavavano. Devono essere state quelle: tremavano i vetri [illegible] i pavimenti. Prima non mi accadeva, come ora, di dover pulire ogni giorno pezzetti d'intonaco che cadono puntualmente dalla crepa. In questo appartamento, non vivo più tranquilla come prima». La stessa cosa racconta Anna Caviglia al quinto piano, dove la crepa è ancora più impressionante: è larga cir[illegible] un centimetro. E pure la famiglia De Martino, del terzo, mostra una spaccatura dell'intonaco che corre, in questo caso, da una parete a quella opposta, attraversando il soffitto.

I condomini hanno avvisato l'amministratore, l'architetto Luigi Pulli, che spiega: «Le crepe corrono dal terzo al sesto piano, ed evidenziano [illegible] distacco tra due pareti perimetrali del fabbricato: è come ci fosse stata una rotazione della parete che confina con il palazzo del numero 2. Secondo gli abitanti dello stabile, è successo dopo l'inizio dei lavori nella piazza. Ho avvisato i responsabili del cantiere, che hanno compiuto con me un ulteriore sopralluogo». Alla paura dei condomini risponde seccamente il presidente del Consorzio d'imprese che sta realizzando il parcheggio sotterraneo, Ezio Veneziani: «E' un fatto assurdo, che si spiega solo con l'impressione destata dal crollo a Foggia, o con l'impatto psicologico causato dall'affacciarsi dalla finestra, [illegible] vedere il suolo 12 metri più in basso rispetto a prima. Ma non c'è nulla di cui gli abitanti di quel palazzo debbano preoccuparsi: i nostri tecnici hanno compiuto un'ispezione accurata, e hanno escluso situazioni di rischio. Quelle crepe dipendono dai lavori di sopraelevazione dell'edificio compiuti negli Anni Cinquanta, e non dallo scavo, che non ha [illegible] alcun modo messo in pericolo la stabilità di quello né di altri palazzi della piazza».

«Nessun rischio di cedimento»

Non sarà sgomberato, almeno per il momento, il palazzo di piazza Carlina 15, messo sotto osservazione dai periti dell'Atc in seguito al manifestarsi di alcune crepe nell'unica ala ancora abitata da una trentina di famiglie e varie attività commerciali. Il sopralluogo effettuato ieri - [illegible] cinque giorni dall'installazione degli «estensimetri» - non ha evidenziato situazioni di pericolo, per quanto le crepe risultino procedere: l'edificio è [illegible] movimento, ma potrebbe trattarsi di un semplice fenomeno di assestamento, spiegano dall'Istituto. Per ora, dunque, ci si limita [illegible] controllare quasi quotidianamente la situazione. Il parere definitivo, e l'adozione di eventuali contromisure, è previsto p[illegible] i primi di gennaio.

Caterina Gori abita al numero 4 di piazza Madama Cristina: «Prima che cominciasse quello scavo, sui muri non c'erano crepe. Non vorremmo che capitasse un'altra tragedia come è successo a Foggia»

IL CASO

Una pista

Per scoprire gli aggressori

C'è una pista che porta agli aggressori dell'ufficiale albanese [illegible] aggregato alla Scuola di Applicazione e del suo[illegible]. Gli uomini della Digos e i carabinieri stanno seguendo questa traccia per far luce sul grave episodio avvenuto sabato a due passi da via Roma. **Sarzanini** A PAGINA 33

IL RITRATTO

Al Ferrante

Troppi contrasti nel carcere

«Il tentativo di suicidio collettivo è stato più che altro un atto dimostrativo». Graziana Calcagno, procuratore capo della Repubblica per i minori punta l'attenzione «sul contrasto emerso da tempo fra educatori e personale di custodia».

Alberto Gaino A PAGINA 32

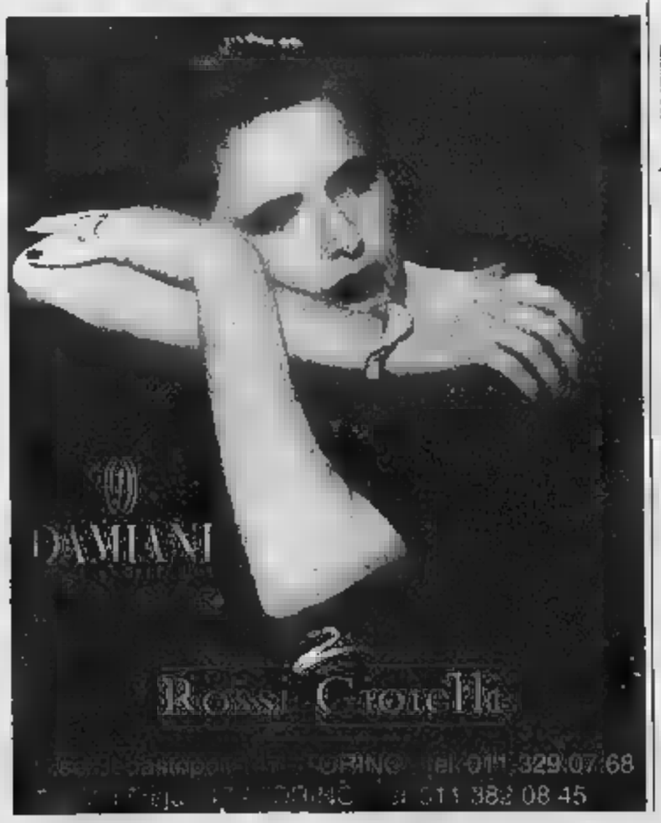

La decisione dopo l'ennesimo furto: «Qualcuno ha visto, deve parlare»

Taglia sul ladro delle Molinette

Il primario di radiologia offre cinque milioni

Marco Accossato

Una taglia sul ladro d'ospedale. Cinque milioni per chi aiuta un primario [illegible] rintracciare l'uomo che una settimana fa s'è fatto chiudere di sera nei locali dell'Istituto di Radiologia alle Molinette, ha scassinato porte e cassetti, e dopo una notte brava si è portato via una collezione di penne Mont Blanc, denaro dagli spogliatoi dei medici, un videoregistratore, una segreteria telefonica, un personal computer portatile, e [illegible] vario di cancelleria.

Accade alle Molinette. L'avviso con la taglia sul bandito è appeso in quasi tutte le bacheche, lungo i corridoi, accanto agli ascensori, vicino all'ingres[illegible] di via Genova. «Perché in questo ospedale - spiega il professor Giovanni Gandini, [illegible] principale vittima del furto - non è la prima volta che vengono compiuti furti nei reparti. E non si può andare avanti nell'indifferenza totale, rassegnandosi». [illegible] professor Gandini è convinto che chi ha messo a segno il colpo nell'Istituto di Radiologia [illegible] la stessa persona che mesi fa ha colpito in radioterapia, «e cioè qualcuno che lavora in quest'ospedale, conosce gli orari del personale, e sa perfettamente dove [illegible] quando agire indisturbato». Ecco il perché della taglia. Perché forse, in ospedale, c'è chi si è accorto [illegible] qualcosa, forse ha visto il ladro in faccia, lo ha riconosciuto, e cinque milioni potrebbero bastare per convincerlo a parlare. Un assegno per una «soffia[illegible].

Secondo una prima ricostruzione ammontano a diversi milioni i danni del furto. Il vetro [illegible] dello studio del primario è stato sfasciato a martellate. Per fuggire da una finestra, il ladro ha utilizzato un tubatura del sistema antincendio. «Non sono stati toccati i computer più grandi, ma sono stati sottratti solo oggetti che potessero stare facilmente in un borsone e che [illegible] rallentassero un'eventuale fuga», dicono all'Istituto di Radiologia. Insieme agli oggetti di valore l'uomo su cui ora pende una taglia ha rubato anche un chilo di caffè, i registratori elettronici utilizzati per la classificazio[illegible] dei referti [illegible] due microfoni utilizzati dal professore per le lezioni [illegible] gli specializzandi. Anche la porta della biblioteca è stata forzata, [illegible] quella dell'ufficio accettazione. Il ladro [illegible] ha tralasciato nulla, anche se non ha rubato cartelle cliniche. In ogni stanza ci [illegible] tracce del suo passaggio.

«Wanted». Ricercato. La caccia al bandito è aperta. Il professor Gandini ha il denaro già pronto: «Chi sa qualcosa non deve fare altro che venire nel mio ufficio».

OFFICINE PANERAI
LABORATORIO DI IDEE.

SE VOLETE CONOSCERE IL SEGRETO DI QUESTO OROLOGIO, ECCO DOVE RECARSI:

Orologeria Pignola Torino

Torino - Via A. Gramsci, 15 - Tel. 011 533504
Sestriere - G.H. Principi di Piemonte

Dopo la denuncia sui tentati suicidi parla il procuratore per i minori Calcagno

«In carcere troppa promiscuità»

Il pm: indifesi i più piccoli

Alberto Gaino

«Il tentativo di suicidio collettivo è stato più che altro un atto dimostrativo». Sul caso del Ferrante Aporti abbiamo sentito Graziana Calcagno, procuratore capo della Repubblica per i minori. Il magistrato punta l'attenzione «sul contrasto emerso da tempo fra educatori e personale di custodia sui metodi di intervento nel carcere minorile» e parla a lungo dei ragazzi che oggi finiscono dietro le sbarre, in gran parte giovanissimi maghrebini. «Sono preoccupata in modo particolare dell'impossibilità di tenere separati i quattordicenni da chi ha 18-19 anni, i cosiddetti falsi minorenni che vengono rinchiusi al Ferrante in attesa degli accertamenti radiografici. Ragazzi che hanno fatto esperienze molto negative, anche di carcere con adulti nei Paesi di origine. I più piccoli sono spesso impediti, minacciati, ricattati dai più grandi. E di costoro diventano una sorta di ostaggi».

Nel Torinese il rapporto fra minorenni italiani e stranieri denunciati all'autorità giudiziaria è ormai di uno a sette, mentre nel resto della Regione è al 50 per cento. Calcagno denuncia la tratta dei minori marocchini. «Sapevamo che un tempo venivano affittati a presunti zii, ora abbiamo le prove di vere e proprie cessioni di piccoli schiavi. Ragazzini che crescono qui senza nessuno, con la strada e le sue asprezze come unico riferimento». La strada può portare un adolescente sfruttato e sbandato verso il peggio. Una condizione alla base del clima di forte tensione instauratasi nel Ferrante Aporti, «ormai da molto tempo» precisa il magistrato. Prevenirla è fondamentale, ma oggi è d'obbligo ripartire dal carcere che era diventato il simbolo del recupero sociale: i ragazzi più sbandati delle nostre periferie.

Il carcere minorile, definito «polveriera», è stato visitato da Enrica Pazè, consigliera regionale

«L'allarme più grave nasce con l'arrivo dei bambini venduti trasformati in schiavi»

Ieri hanno varcato i cancelli del Ferrante l'onorevole dei Verdi Giorgio Gardiol e il consigliere regionale Enrica Pazè. I due esponenti politici hanno assistito a un incontro fra detenuti e personale di custodia voluto dalla direttrice Serunella Pesarin. «Un tentativo che loro fanno di trovare regole di convivenza. Importante è il ruolo che possono svolgere all'interno del carcere i mediatori culturali. La richiesta al ministero è che possano rimanere all'interno almeno 100 ore la settimana».

Il problema di parlarsi e capirsi è drammaticamente nuovo, e su una presenza 24 ore al giorno di mediatori culturali insiste la stessa Calcagno. «Abbiamo a che fare con ragazzi che ne hanno già viste parecchie - aggiunge il magistrato -, molto diffidenti verso le istituzioni. Eppure io credo che la maggior parte dello stesso personale di custodia, preoccupato di mantenere la disciplina, sia disponibile a un grande impegno nell'affrontare questa difficile situazione. Personalmente, sono dell'idea che i ragazzi più compromessi debbano essere rimpatriati e che per gli altri si debba agire come suggeriva l'assessore Artesio su "La Stampa" di ieri. Investendo sul loro futuro fuori del carcere».

Anche la Regione promette attenzione per il futuro. Il presidente Enzo Ghigo assicura «l'elaborazione di un progetto volto alla creazione di [illegible] di accoglienza dei minori stranieri, alternative alle comunità alloggio di tipo tradizionale, e che offrano la possibilità di usufruire dei benefici che la legge prevede, evitando, qualora ricorrano i presupposti, il ricorso all'istituto penale, come già avviene per i [illegible] italiani». Gardiol e Pazè segnalano a loro volta un'interessante iniziativa dell'amministrazione carceraria: «Per il Ramadan, grazie ai mediatori culturali, sono state invitate in carcere famiglie di lavoratori maghrebini, ad incontrare e familiarizzare con i loro giovanissimi connazionali senza alcun riferimento adulto». Ieri, Gardiol e Pazè hanno visitato anche il centro di corso Brunelleschi dove vengono rinchiusi gli extracomunitari senza documenti. «Pure là si può fare molto con l'aiuto del volontariato. Aspettiamo che il prefetto decida sulle richieste della Caritas e di altre associazioni».

I Verdi annunciano: la appoggeremo

L'on. **Livia Turco** ha annunciato che ai primi di gennaio presenterà il manifesto programmatico della coalizione: in passato è stata consigliere comunale a Torino, consigliere regionale, ora è ministro degli Affari Sociali. Sotto, **Grazia Francescato**, presidente del Comitato promotore della federazione dei Verdi

Centro-sinistra inedito Pri e Udeur con la Turco

E il Polo attacca la candidata diessina «Resta ministro, uno zero in condotta»

Mancano ancora mesi alla partenza del tour elettorale per la Regione, ma Livia Turco, la candidata del centro-sinistra, ha già raggiunto almeno un risultato: ieri ha riunito tutti i gruppi della sua possibile coalizione e ha fissato il percorso per scrivere il programma che presenterà al Piemonte. Non è stato facile, ma alla fine nella sala del gruppo regionale Ds, al quarto piano di via Santa Teresa, il ministro ha messo insieme Rocco Papandrea di Re [illegible] l'Udeur di Picchioni e Montabone, con il Ppi di Saitta, lo Sdi di Carla Spagnuolo, i Ds di Lido Riba, i Democratici (Lombardi e Puleo) e i Comunisti Italiani di Chiezzi. Un tentativo, un'alleanza in embrione, forse una prova per l'Ulivo 2, che lei ha preferito definire un «inedito centrosinistra».

Lascerà subito il governo? Alla domanda ha risposto: «Perché? L'incompatibilità c'è soltanto [illegible] sarò eletta al vertice della Regione». Poi, dimostrando di sapere che su questo terreno gli avversari l'attaccheranno, invita tutti a stare «tranquilli». Chiarisce: «Rispetterò la legge sulle candidature». Ma alcune ore dopo, ecco arrivare una nota dei capigruppo del Polo: «È vero che [illegible] esistono norme giuridiche che rendano ineleggibile un ministro - vi è scritto -, ma è evidente che il rispetto della correttezza politica richiederebbe un diverso atteggiamento».

«E' questione di stile - rincara il centrodestra - visto che [illegible] Turco, in campagna elettorale, sarà contemporaneamente esponente del governo D'Alema e candidata alla Regione. Per cui le diamo "zero in condotta" sul piano etico».

Ma veniamo alle proposte della candidata: partire dal territorio [illegible] portarvi formule politiche razionali; costruire nuove aggregazioni politiche, un centrosinistra sociale, capace di lavorare [illegible] diverse direzioni: [illegible] l'area moderata, per riaggregare la sinistra e, soprattutto, per battere l'astensionismo. «Mi rivolgerò all'elettorato femminile - spiega - con proposte mirate e con una elevata presenza di donne candidate». I punti salienti del programma: le riforme istituzionali che rilancino il ruolo [illegible] Stato-Regione, il lavoro, lo sviluppo solidale, l'attenzione alle famiglie, ai giovani, agli anziani, la sanità.

Grazia Francescato, presidente [illegible]zionale del comitato promotore della federazione dei Verdi, a Torino per l'assemblea costituente del partito, si dice d'accordo con Livia Turco, ne «sposa» le tesi ambientaliste e della solidarietà, quindi l'appoggerà, con il partito, alle prossime elezioni.

Ieri, tuttavia, accompagnata da Pecoraro Scanio, dai coordinatori Barrina e Tricarico, ha visitato il centro per clandestini di corso Brunelleschi ed ha puntato l'indice contro gli alimenti transgenici (cavallo di battaglia dei Verdi), presentando, con Pecoraro Scanio, un esposto al pretore Guariniello. E Silvio Viale, capogruppo a Palazzo Civico, ha chiesto che Torino diventi città «anti-transgenica».

«E' necessario - hanno precisato Grazia Francescato e Pecoraro Scanio - indagare anche [illegible] campi in cui si sperimenta questo tipo di coltivazioni, per metterle, [illegible] è il caso, sotto sequestro». Ancora: «L'inchiesta dovrà essere allargata alle colture transgeniche all'aria aperta». Perché da esse si potrebbe disperdere nell'ambiente materiale geneticamente modificato, [illegible] possibili (e documentati, secondo noi) pericoli per la salute». I Verdi affermano che i campi transgenici, in Italia, sono oltre 200, di cui 18 in Piemonte e 4 a Torino.

Indagini a rilento sul caso del Giambologna, Sgarbi commenta: «Quanto vale l'opera? Nell'arte c'è la mafia»

Caccia al perito per il crocefisso

Nessun critico accetta l'incarico della procura

«Non riusciamo a trovare un critico d'arte disposto a farci da consulente, nemmeno all'estero». Caso del Giambologna, il crocifisso diventato superstar alla stessa stregua di un personaggio di Beautiful: si ricomincia dai [illegible] di esperti e di autori di expertise. Dopo quelli di Christie's e di Sotheby's, precedenti all'arrolamento di Sgarbi, il pm Cristina Bianconi ha continuato a collezionare gentili dinieghi a destra e a manca. Sorride rassegnata nel raccontarlo, come chi sia costretto a fare i conti con una realtà al di fuori del comune. D'altra parte, se un'opera possa essere pagata 700 milioni come sei volte tanto è già qualcosa di scarsamente comprensibile ai non iniziati.

«Tutt'altro, e chiarissimo», sentenzia Vittorio Sgarbi, l'altra superstar di questa storia local-popolare. «Quello dei critici d'arte è un territorio di frontiera. Il gallerista Gallino può chiedere 4 miliardi e 200 milioni al Comune di Torino, ma la realtà del mercato reale è che nessuno, oggi, pagherebbe quella cifra. Questo è il vero motivo per [illegible] la Procura della Repubblica di Torino non trova nessuno che gli valuti l'opera. C'è una mafia dell'arte...». Ma come? «Semplice. Chi dicesse "vale tanto di meno", poi non potrebbe pretendere valutazioni di un certo tipo per altre opere alla cui cessione sul mercato fosse interessato. Insomma, tutti questi critici d'arte hanno paura: Del resto, sono anni che vengo sollecitato dall'ambiente a uscir fuori con una denuncia pubblica sui prezzi troppo alti di Gallino e di altri. Ho tergiversato a lungo perché la realtà è un ginepraio, poi ho fatto certe considerazioni perché l'occasione mi è stata data da un magistrato torinese».

Stiamo parlando di critici e di galleristi. «Appunto. Diciamo che questo caso è riassumibile nella doppia formula "Gallino ha osato troppo", uno; "tutti lo pensano e nessuno lo dice apertamente", due. L'anonimo dossier è saltato fuori da una sommossa silenziosa di galleristi. Provi a mascherarsi e ad andar in giro a sentire i colleghi di Gallino: [illegible] sentirà delle belle. Anche per invidia, naturalmente».

Tanto rumore per nulla, allora? «L'unica cosa giusta è che il Comune, mi sembra, abbia deciso di non acquistare più il crocifisso, almeno a quel prezzo. Sa che cosa le dico? Le dico che [illegible] ammirato dall'aver appena visto, esposti in una sala di [illegible] interessantissima mostra genovese, sei sculture in bronzo, del Giambologna, di impressionante bellezza. Dico bronzo, e non argento, il metallo che nel Cinquecento usavano gli orafi come il Susini, il vero autore del Crocifisso, [illegible] disegno del Giambologna. Ma non è questo il problema. Mi chiedo piuttosto quanto possano valere di conseguenze le [illegible] sculture a grandezza naturale viste a Genova. Almeno 400 miliardi». **(al. ga.)**

Il gallerista Gallino ha chiesto quattro miliardi e 200 milioni al Comune di Torino per il crocefisso del Giambologna, ora la procura indaga, [illegible] critico d'arte vuole essere nominato perito

«Alla Gam la testa di Canova»

Dov'è finita la testa di Saffo scolpita da Antonio Canova? Aveva domandato in un'interpellanza al sindaco il consigliere comunale Mauro Battuello. Donata «post mortem» dal marchese Tancredi Falletti di Barolo alla Città, affinché fosse esposta «in qualche sito apparente di Palazzo Civico», secondo l'interrogante era «sparita». Ieri la risposta dell'assessorato alla Cultura. L'«Erma di Saffo» (così è definita quest'opera dello scultore veneto), c'è ed è esposta alla Galleria d'Arte Moderna, ben visibile a qualsiasi visitatore. Battuello ha, però, investito del problema il presidente del Consiglio comunale, Mauro Marino, il quale ha assicurato ai capigruppo che s'impegnerà per riportarla a Palazzo Civico.

GIOIELLERIA BUOSI

Fa Torino più preziosa

Sede e Show Room - Via Angrogna [illegible] (ang. C.so [illegible] Cuneo)

Tel. 011.7793536 – Parcheggio interno

Specchio dei tempi

«Chi ci difende se si guasta il Bancomat?» - «Chi abita nella casa di fronte ha lo sconto, io no!» - «Un parcheggio che fa arrabbiare gli abitanti di via Gorizia» - «Pioggia sui passeggeri a Porta Susa»

Un lettore ci scrive:

«Il 17 agosto, alle 17,57, volevo prelevare dal Bancomat mezzo milione, ma la macchina mi ha dato soltanto 350.000 lire registrando sulla ricevuta un addebito a mio carico di 500.000. Il giorno seguente ho riferito agli impiegati dell'agenzia l'accaduto ed un funzionario mi ha fatto compilare una dichiarazione. Dopo un accertamento sull'apparecchio, mi è stato comunicato che sulla mia operazione non era stata rilevata alcuna anomalia, ma che su tutte le operazioni della giornata risultava un'eccedenza di 50.000 lire. Un impiegato mi ha confermato che anche la banconota in eccedenza risultava "accartocciata come uscita dal dorso dell'apparecchio".

«A questo punto, pare evidente che il Bancomat di quella filiale [illegible] funzionava a dovere. L'impiegato, di fronte all'evidenza, mi riferiva che si sarebbe prodigato per inoltrare il mio reclamo, rassicurandomi che quasi sicuramente la Banca per l'importo di L. 150.000 [illegible] avrebbe fatto questioni e che la somma mi sarebbe stata accreditata sul mio conto. Ma a sorpresa il 20 settembre ho ricevuto una lettera dove mi riferiva che non potevano risarcirmi, ma che in via del tutto eccezionale mi inviavano 50.000 lire (quelle in eccedenza); somma rispedita al mittente perché non congrua. Purtroppo, nel rapporto fra Bancomat e utente quest'ultimo non è tutelato dalla legge. In conclusione, si fa tanta pubblicità sul come sia pratico, utile, conveniente l'utilizzo di carte di credito, bancomat etc., in quanto ti permettono di ridurre il rischio di [illegible] derubati dei contanti, da gente disonesta, ma chi ti difende in questi casi?».

Renato Giambra

Una lettrice ci scrive:

«Sono [illegible] ventisettenne disoccupata residente in Grugliasco, o per precisare ai confini tra Grugliasco e Torino. Utilizzando sempre i mezzi pubblici per i miei spostamenti, che avvengono prevalentemente nella città di Torino, ho chiesto all'Atm [illegible] potevo beneficiare di un abbonamento speciale per disoccupati. Ciò sarebbe possibile se abitassi a Torino (ovvero nella casa di fronte), ma [illegible]a impossibile per me [illegible] per tutti i disoccupati grugliaschesi, perché il nostro Comune ha preferito concordare con l'Atm abbonamenti ridotti per studenti ed anziani.

«Ma una persona senza reddito può forse permettersi di pagare i mezzi pubblici più di [illegible] studente o di un anziano?».

Emanuela Celona

Un lettore ci scrive:

«Il Comune di Torino ha intenzione di scavare un parcheggio sotterraneo nell'area attualmente adibita a parcheggio libero adiacente al lato posteriore dell'edificio sito in [illegible] Gorizia 141 in cui io abito. Parecchi abitanti della zona sono contrari a questa esecuzione e alcuni hanno anche presentato una petizione. Mi sembra che l'idea di creare una cinquantina di posti auto sotto terra contro una trentina di attuali posti in superficie, spendendo un mucchio di soldi dei contribuenti, sia già di per sé un'idea sbagliata. Vi sono però altri aspetti da considerare. Il lavoro prevede la distruzione della sistemazione attuale degli alberi che costituiscono un insostituibile elemento verde collocato tra fredde murature; questa distruzione [illegible] è un esempio classico [illegible] sperpero di pubblico denaro speso per la sistemazione che ora si vuole eliminare e purtroppo molti altri casi simili in città [illegible] evidenti in lavori che il Comune esegue. Un'altra considerazione [illegible] che il parcheggio sotterraneo è a priori molto a rischio per la sua profondità nel terreno, ben al di sotto delle reti idriche della zona. Già [illegible] volta, per la rottura di un condotto d'acqua in via Gorizia, si è verificato l'allagamento degli scantinati dello stabile».

Segue la firma

Un lettore ci scrive:

«Chi arriva a Porta Susa nei giorni di pioggia non può esimersi, se non fornito di ombrello e stivali, dal fare doccia e pediluvio nelle scale (lato Milano) che portano dal 2°-3°-4° e 5° binario al sottopasso ripulito. Difatti, nonostante i ripetuti rincari delle Fs per migliorare i servizi (dicono loro!) e l'avvicinarsi del 2000 con conseguente visita di molti pellegrini alla nostra città per l'ostensione della Santa Sindone, dalle pensiline piove sui fruitori dei treni con la creazione di graziosi e decorativi laghetti nelle scale di accesso e strabilianti effetti gocciolio (pioggia) sui marciapiedi d'attesa rendendo anche inagibili alcune panche di marmo dislocate lungo lo spazio di attesa; ciò [illegible] certo non mancherà di impressionare positivamente turisti e noi».

Segue la firma

specchiotempi@lastampa.it

Nasce «Unimpiego», l'Unione Industriale di Torino capofila dell'iniziativa

Alle imprese il mercato del lavoro

Con l'ufficio di collocamento privato

Marina Cassi

Gli imprenditori sono arrivati per primi: è loro, infatti, il primo collocamento privato [redacted] entrare in funzione [redacted] Torino. Una volta tanto ha un nome italianissimo, "Unimpiego", e ha come capofila l'Unione industriale di Torino che con altre [redacted] organizzazioni industriali piemontesi - quelle di Asti, Cuneo, Canavese, Novara, Verbano-Cusio-Ossola - ha costituito una [redacted] tà. Così dopo decenni di monopolio, [redacted] collocamento è nelle mani dei privati che cercheranno di superare i limiti che quello pubblico ha avuto soprattutto negli ultimi anni e di far incontrare "quel" lavoratore, con le sue caratteristiche specifiche, con "quella" particolare azienda.

Unimpiego è in via Faoti 17 (telefo[redacted] 57.18.279/480), sarà gratuito per i lavoratori mentre le imprese pagheranno per [redacted] servizio. Si occuperà di reperire, utilizzando una banca dati, tutte le figure professionali, dai fattorino al manager, dall'impiegato al parrucchiere, dal cassiere al tecnico informatico. E [redacted] spera che [redacted] grado [redacted] superare un problema che da tempo il presidente dell'Unione, Francesco Devalle, denuncia: «Tutte le nostre aziende hanno difficoltà a trovare personale, soprattutto qualificato. Per questo abbiamo deciso di costituire un'agenzia di intermediazione tra domanda [redacted] offerta di lavoro».

E dall'Unione arriva anche una ricerca sui cosiddetti nuovi lavori; hanno quasi sempre nomi incomprensibili, rigorosamente in inglese. Li fanno giovani e giovanissimi spesso dotati di [redacted] fantasia, di un sicuro amore per i personal [redacted] e per la rete e di una buona dose di capacità di adattamento e di pazienza. Disegnare pagine web capaci di colpire [redacted] distratt[redacted] utente della rete o inventare [redacted] E-commerce di cravatte made in Italy da vendere in ogni parte del mondo o assistere al centralino di un [redacted] verde decine di clienti al giorno sono decisamente nuovi [redacted] di campare.

E [redacted] riguardano una infima minoranza di persone: l'ufficio [redacted] dell'Unione industriale stima che siano ormai alcune migliaia, destinati a cre[redacted] man [redacted] che l'informatica si insinuerà sempre di [redacted] nelle nostre case. I nuovi lavori si chiamano «call center» che poi significa assistere clienti o procurarsene al telefono, Web adviser (è una persona che vende pagine e banner pubblicitari), operatore help desk e per la sicurezza informatica (assiste, protegge la privacy e difende dai virus), game disegner (disegna videogiochi), switch engineering (si occupa di manutenzione di centrali telefoniche), key account (gestisce i grandi clienti della grande distribuzione). Sono solo alcuni, quelli più qualificati, perchè per nuovo si intende anche chi lavora in un Cyber bar (dove si può prendere un caffè e navigare in Internet) o in un drive-in o in un servizio di consulenza per coppie in [redacted].

L'ufficio [redacted] dell'Unione industriale ha analizzato le offerte di lavoro comparse sui quotidiani nazionali (lo aveva già fatto nel '96) e ha elaborato un confronto. Dice il direttore, Mauro Zangola: «Nel '96 il filo conduttore era costituito [redacted] sviluppo dei servizi alla pe[redacted] e dalla rapida espansione della forma distributiva del franchising, oggi si verificano i vasti effetti dello sviluppo delle tecnologie dell'informazione e della comuni[redacted]. La crescita delle telecomunicazioni e l'espansione dell'informatica [redacted] i livelli produttivi e di consumo stanno creando nuove opportunità di lavoro che riguardano la telefonia applicata ai computer - i call center - e la diffusione di servizi e strumenti informatici». Questo comparto aveva un fatturato di 96 mila miliardi lo scorso anno e le previsioni sono di 105 per il '99 e di 112 per il 2000.

Aggiunge Zangola: «L'attività di call center - che svolgono servizi dal customer care al telemarketing, dalle ricerche di mercato all'acquisizione di ordini - è in forte aumento: in Italia i posti di lavoro sono quasi triplicati tra il '97 e il '98, passando da circa 11 mila a 27 mila e le previsioni indicano forti aumenti fino al [redacted] 60 mila posti». Secondo Zangola le richieste riguardano per lo più persone giovani, con livello di istruzione medio-alta e conoscenza dell'inglese, disponibili a lavorare su turni o a part-time. Aggiunge: «Ci siamo domandati [redacted] esistono queste nuove professionalità nell'area torinese. Per quanto riguarda la forma[redacted] di base la risposta è positiva; a livello universitario, compresi i diplomi, ci sono molte offerte specifiche. D'altronde si tratta di lavori per i quali occorre una forte dose [redacted] passione, rafforzata da una formazione pe[redacted] nente e la cosa importante è che molte di queste attività si possono [redacted] in forma autonoma e con un investimento iniziale molto modesto».

[redacted]

Redditività, Sandretto leader

È la Sandretto Industrie di Grugliasco l'azienda piemontese che rende di più. E quanto risulta da uno studio sulla redditività delle aziende regionali, compiuta dagli analisti degli Annuari Economici d'Italia, editi dalla «Esg 89 Italy» di Perugia. Il campione è quello delle società di capitale che nel 1997 hanno fatturato più [redacted] 30 miliardi di lire. La Sandretto, che opera nel settore meccanico, ha avuto nel '97 un rendimento [redacted] 329,94 per cento, con un utile [redacted] che ha più che triplicato quindi la quota del patrimonio, [redacted] fronte di un fatturato [redacted] quasi 200 miliardi. Al secondo posto c'è il Consorzio Agrario Provinciale di Cuneo (settore commercio), con un rendimento [redacted] quasi il 215 per cento, utili per oltre 7,7 miliardi su un fatturato di 80 miliardi. In [redacted] posizione la Dia Distribuzione di Nichelino che nel commercio/immobiliare [redacted] raggiunto una redditività [redacted] 98,45 per cento.

Sotto, il presidente dell'Unione Industriale di Torino Francesco Devalle
A fianco, il direttore dell'ufficio studi, Mauro Zangola

Si cercano 4 giovani che frequentano ogni sera i locali del centro. La Digos: indagini in ogni direzione

Albanesi aggrediti, c'è [redacted] traccia

Un diverbio forse all'origine del grave episodio

C'è una traccia che porta agli aggressori dell'ufficiale albanese aggregato alla Scuola di Applicazione e del suo amico, un giovane ventenne abitante a Milano. E gli uomini della Digos e i carabinieri stanno seguendo questa labile traccia per far luce sul grave episodio avvenuto sabato notte nel cuore della città, [redacted] due passi da via Roma. Quattro gli aggressori: e dalle precise descrizioni fatte dall'ufficiale [redacted] dall'amico gli inquirenti ora ipotizzano siano naziskin.

Un'aggressione violenta, ingiustificata, che si è svolta in due momenti diversi, a pochi minuti di distanza. I due albanesi sono stati feriti con una cinghia e la catena di una bicicletta dai quattro, scesi da una Fiat Uno, in via Rattazzi e poi in via Lagrange.

Non [redacted] chiariti i motivi del grave gesto. L'ipotesi che gli aggressori [redacted] dei naziskin è, dicono in questura, una fra quelle al vaglio, corroborata dalla testimonianza dei presenti. Ma, aggiungono, l'aggressione potrebbe essere stata originata anche da futili motivi. Risulterebbe infatti che ci sia stato un diverbio per il rumore provocato dal guidatore della Punto, uno degli aggressori, accelerando a macchina ferma proprio davanti a [redacted] birreria di via Rattazzi dalla quale erano appena usciti i due albanesi che stavano chiacchierando su un marciapiede.

L'ufficiale albanese è stato colpito con un pugno al volto e si è poi rifugiato con l'amico nel bar di via Lagrange, dove i due giovani sono stati raggiunti dai quattro aggressori, due con i capelli rasati [redacted] uno con i capelli lunghi. Ancora calci e pugni.

Sono stati attimi drammatici, presenti altre persone; qualcuno ha tentato di intervenire per fermare gli aggressori che avevano [redacted] catena e una cinghia. I due stranieri sono stati colpiti, feriti e hanno riportato lesioni al volto giudicate guaribili in 10 giorni dai medici dell'ospedale Mauriziano.

Questa la cronaca dell'aggressione [redacted] racconto preciso dei due giovani stranieri. Picchiati [redacted] sangue da quattro giovinastri che ora polizia e carabinieri stanno ricercando. Quattro giovani che, quasi ogni sera, girano per i locali [redacted] E forse ancora loro la sera dopo sono entrati nel bar presso il quale avevano cercato riparo i due albanesi. Un'azione quasi di vendetta. Ignoti sono entrati di notte e hanno danneggiato il locale. E ora l'inchiesta. E', come sempre, prudente il dottor Giovanni Sarlo, il capo della Digos, l'ex ufficio politico: «Indaghiamo in ogni direzione». Restano le testimonianze. «Erano giovani, due avevano le teste rasate, come i naziskin».

[redacted] IN [redacted] CON IL [redacted]

Si schianta inseguito dai carabinieri

Aveva portato con sé il figlio minorenne, per fare un colpo all'Amiat di strada Villaretto. Ma [redacted] è andata male: alla fine si è rotto [redacted] femore sull'auto che si è schiantata contro [redacted] muro di una fabbrica, mentre [redacted] inseguita [redacted] una gazzella dei carabinieri. Il ferito si chiama, Ambrogio Trompino, [redacted] anni, residente a S. Carlo Canavese (Torino), un nomade sinto piemontese, sorpreso la notte scorsa dai carabinieri del nucleo radiomobile mentre cercava di rubare un gruppo elettrogeno nel deposito dell'Amia. In coppia con il figlio di 16 anni, l'uomo era entrato nel deposito passando attraver[redacted] un buco nel muro di recinzione, realizzato togliendo un blocco in cemento. È fuggito a bordo di una Fiat Uno, insieme al figlio (rimasto illeso nello scontro), abbandonando il furgone, rubato, che gli sarebbe servito per portare il gruppo elettrogeno

L'ufficiale aggredito è un aggregato alla scuola di Applicazione

---

Sabato 18 la protesta guidata da residenti ed extracomunitari: «In quei locali di via Fiochetto servono docce pubbliche»

«L'hammam, privilegio [redacted] pochi»

A Porta Palazzo una marcia contro il bagno turco

[redacted]

Per bloccare l'iniziativa sono già state raccolte 1500 firme [redacted] protesta

Angelo Conti

Una manifesta[redacted] piazza contro un bagno turco [redacted] si era mai vista. Ma il corteo che muoverà alle 11 di sabato 18 da via Fiochetto [redacted] che, dopo aver attraversato Porta Palazzo [redacted] percorso via Milano, si fermerà davanti al Municipio, ha proprio questo scopo: bloccare [redacted] nascita di un nuovo bagno turco ed ottenere, al [redacted] posto, la riapertura di un vecchio bagno pubblico. Ma forse, [redacted] vedere, la dimostrazione vuole andare [redacted] più in là, volta com'è a difendere le istanze degli extracomunitari più poveri ed a contrastare la commercializzazione dell'esotico e del multirazziale. Come spiega Mansur Al Salem, presidente dell'Associazione Italo Araba «Petra» e membro della Consulta regionale per gli immigrati: «Noi abbiamo sempre considerato la riapertura del bagno pubblico di via Fiochetto 15 come una priorità di fronte alle evidenti necessità di migliaia di extracomunitari che, nella zo[redacted] Porta Palazzo, vivono in alloggi di ringhiera, tutti senza docce. Il Comune ha invece deliberato di realizzare [redacted] un bagno turco, insieme ad un bar e ad un ristorante, riservandoli di fatto ad una elite di persone. Una scelta che sconcerta anche perchè nel bagno pubblico ci si lava, in quello turco si [redacted] per vezzo. A costi dieci volte superiori».

Lo sconcerto verrebbe [redacted] che dall'assegnazione della gestione [redacted] bagno turco al Centro Culturale Italo Arabo, i cui responsabili farebbero parte dello stesso gruppo che ha già aperto locali strettamente commerciali come l'Hafa Cafè, il Bagdad Cafè nonchè strutture ai Murazzi.

Carlo Verra, presidente del Coordinamento fra i Comitati Spontanei, vuole chiarezza assoluta: «Qualcuno ci deve spiegare perchè lo stabile di via Fiochetto 15, che ha [redacted] superficie di circa 3000 metri quadrati, è stato affittato a questa associazione per un paio [redacted] milioni all'anno, [redacted] contratto di venti anni, [redacted] un affitto congruo dovrebbe essere, secondo le stime ufficiali, di almeno [redacted] milioni. E vorremmo vedere chiaro anche sul finanziamento di 7[redacted] milioni necessari a ristrutturare ed a cambiare la destinazione d'uso dela vecchia struttu[redacted].

Intanto la lotta per il bagno ha già coinvolto almeno [redacted] persone: tante sono infatti quelle che hanno firmato la petizione popolare che verrà consegnata in queste [redacted] al sindaco. Fra le prime sottoscrizioni anche quelle delle tre moschee cittadine: quella di Torino, quella della Pace (entrambe con [redacted] in corso Giulio Cesare) e quella «Al Khattab» di via Saluzzo. La richiesta di pulizia ha infatti anche precise radici religiosi: durante il Ramadan (che inizia nella giornata di oggi e che durerà ventotto giorni) ogni fedele è tassativamente obbligato a lavarsi prima di cominciare la preghiera. Per farlo, le migliaia di arabi di Porta Palazzo dovranno trovare un bagno privato compiacente, una scomoda fontana, oppure raggiungere quello pubblico di via Vanchiglia 33. La guerra per la doccia diventa così anche guerra santa. E [redacted] suno sa bene dove andrà [redacted] finire

Polemiche sull'affitto che sarà pagato dal club culturale: «Un paio di milioni l'anno per 3 mila metri quadrati»

Art & Robert TORINO
CASA D'ASTE PITTI MILANO

Vendita all'Asta

A OFFERTA PUBBLICA LIBERA

DI UN [redacted]

PATRIMONIO D'ANTIQUARIATO

NEL CASTELLO DI S. GIORGIO CANAVESE

COMUNICATO

PER INCARICO RICEVUTO DALLE PROPRIETÀ VERRANNO EFFETTUATE DELLE ASTE SUPPLETTIVE AL FINE DI DISPERDERE TUTTO IL GRANDE PATRIMONIO D'ANTIQUARIATO

PROGRAMMA DELLE VENDITE SUPPLETTIVE:
OGGI ORE 15.30
SABATO 11 DICEMBRE ORE 15.30
DOMENICA 12 DICEMBRE ORE 15.30
(ULTIME TORNATE)

L'ESPOSIZIONE DEI BENI È APERTA TUTTI I GIORNI DALLE ORE 10.00 ALLE 13.00 E DALLE ORE 14.30 ALLE 19.30

INGRESSO LIBERO

Presidenza del Consiglio dei Ministri Dipartimento per le Pari Opportunità
Logos
Fondo Sociale Europeo

organizza un corso gratuito per

[redacted] NEI [redacted] AUTOSUFFICIENTI

Il corso intende formare una figura professionale che opera nel campo [redacted] servizi sociali a favore degli anziani dei grandi centri urbani.

Il corso della durata di 1360 ore, rivolto a 15 donne disoccupate da almeno [redacted] mesi, in possesso di un diploma di maturità, avrà luogo a partire dal mese di gennaio 2000, a Torino C/O Enlap Piemonte in Via Medici, 61

Al termine dell'attività di [redacted] le allieve parteciperanno ad uno stage aziendale. E' proposto [redacted] sbocco occupazionale.

Informazioni ed iscrizioni:
entro [redacted] *non oltre il 23 dicembre*
tel. 011-7410002
E' [redacted] FREQUENZA DI LIRE 3.000 ALL'ORA

Programma Operativo Multiregionale promosso [redacted] cofinanziato da Regione Lombardia- [redacted] Famiglie e alle [redacted]

Continuano le autogestioni: lettera unitaria al Giordano Bruno, proteste al Galfer

Anche la preside scrive a Berlinguer

«Ci deve spiegare la riforma»

Maria Teresa Martinengo

L'autogestione continua in varie scuole, mai gli studenti nel frattempo cercano anche altre forme di protesta. E' il caso del sit-in con blocco del traffico che un centinaio di ragazzi dell'«Einaudi», del «Primo Artistico» e del «Gramsci» hanno fatto ieri mattina in via Bologna angolo corso Novara tra le 9,30 e le 10,30. Un modo per portare all'attenzione della gente, fuori dalle scuole, le ragioni del malcontento.

Il malessere, al di là delle più o meno costruttive autogestioni e dibattiti ed assemblee, e delle manifestazioni in strada, allo scientifico «Giordano Bruno» ha preso anche la forma di una lettera al ministro Berlinguer: poche, sentite righe firmate dagli studenti, da numerosi genitori, da docenti e persino dalla preside Maria Luisa Vighi Milotto in seguito ad un'assemblea unitaria. «E' stata fortemente sottolineata - scrivono - la situazione di disinformazione in merito a tematiche che devono coinvolgere un mondo troppo importante e troppo trascurato per lo sviluppo del Paese. La riforma scolastica, la "Berlinguer", la parità tra scuola privata e pubblica, l'autonomia degli istituti, la riforma dei cicli non possono essere oggetto di poca e spesso scorretta informazione. Tutte le componenti della scuola, studenti, docenti, non docenti e genitori devono essere protagonisti di un profondo cambiamento e non assistere passivamente ad un'azione politica staccata dalla realtà».

Altrove, come allo scientifico «Galileo Ferraris» di corso Montevecchio, la protesta, pur partendo dalle stesse motivazioni, ha imboccato anche la strada della rivendicazione interna. Con qualche difficoltà. «Il preside ha ricordato "caldamente", soprattutto nelle prime, che con l'autogestione si mettono in pericolo le gite e i voti di condotta». Ieri, poi, i giovani Comunisti Italiani e la Sinistra Giovanile - invitati ad un'assemblea sul diritto allo studio e la parità scolastica - sono stati allontanati perché privi dell'autorizzazione da parte degli organi collegiali.

«Il nostro liceo continua ad aumentare le sezioni, ma a parte le aule che ci vengono cedute dal "Sommeiller", le strutture non sono adeguate agli attuali 1200 studenti. Mancano le palestre, per esempio, tant'è che a volte si deve restare in classe», spiega Giancarlo D'Agostino, rappresentante d'istituto. Ancora: «Abbiamo sette laboratori, di lingue, informatica, scienze, fisica, ma sottoutilizzati. Da noi l'insegnamento è molto legato al modello classico del docente in cattedra e degli studenti che prendono appunti, anche nelle sezioni sperimentali».

Tra le altre rivendicazioni: apertura dell'istituto fino alle 18, riportare al mattino i corsi di recupero di febbraio. «Di pomeriggio molti docenti non li vogliono fare, però poi ci sottopongono a verifica». In una lettera alla Provincia, altre sollecitazioni: una rampa d'ingresso per i portatori di handicap (che devono essere quotidianamente presi in braccio), più bidelli (oggi 5 per 1300 persone), uno spazio in cui riunirsi in assemblea una volta al mese.

Autogestione in anche corso al magistrale «Regina Margherita» di via Bidone, dove gli studenti lamentano le aule fredde il lunedì mattina, locali del seminterrato abbandonati (sarebbero utilizzabili come laboratori «di creatività»), l'assenza di una rampa per l'accesso dei disabili.

Gli studenti del Galileo Ferraris (foto) chiedono strutture più adeguate

«Subito il piano per le scuole»

Appello alla Regione dalla Provincia «Le famiglie non sanno come scegliere»

E' un appello accorato quello che l'assessore all'Istruzione della Provincia, Gianni Oliva, lancia ai consiglieri regionali. Oggetto dell'Sos è l'approvazione a tempi brevi del «piano di dimensionamento» delle scuole. Un passaggio obbligato in vista dell'autonomia, che verrà concesso solo a «quegli istituti [di ogni ordine e grado] in possesso dei requisiti stabiliti dal Ministero e, per le sue competenze, dalla Regione.

L'assessore provinciale all'istruzione Gianni Oliva lancia un appello alla Regione: votate subito il piano per l'autonomia scolastica

«Il Consiglio regionale - spiega Oliva - avrebbe dovuto approvare il piano già nel febbraio scorso, ma non lo ha fatto. Ora ha nuovamente tempo fino al 28 febbraio, ma i genitori devono iscrivere i figli entro il 31 gennaio. L'invito è di votare entro l'anno solare, altrimenti le famiglie sono costrette a scegliere al buio, senza sapere come sarà organizzata la scuola individuata per i loro ragazzi».

Com'è noto, tra i requisiti per l'autonomia - e quindi per ottenere i finanziamenti ad essa collegati - c'è la quantità di iscritti: non meno di 500. Le scuole lontane da questa cifra vengono accorpate con un'altra istituzione. In «bilico», in provincia di Torino, ci sono circa 60 istituti. Nel caso il piano, così com'è stato licenziato dalla Conferenza provinciale per il dimensionamento, non venisse recepito dalla Regione, per queste 60 realtà ci sarebbe il serio rischio di cadere nella «serie B» in quanto tagliate fuori dai benefici dell'autonomia.

L'iter, ricordava qualche giorni scorsi l'assessore Giampiero Leo, è a questo punto: la Giunta regionale ha recepito i piani provinciali e li ha trasmessi alla Commissione cultura che dovrà vagliarli. In questa fase i Provveditorati hanno la possibilità di intervenire, stabilendo deroghe, previste, per esempio, nelle aree montane ed in altre situazioni particolari. I piani passeranno poi all'approvazione definitiva del Consiglio Regionale.

L'invito del responsabile dell'Istruzione della Provincia è dunque che il piano torinese possa decollare così com'è, senza correzioni che allungherebbero i tempi. «Le previsioni del ministero indicavano per Torino 246 scuole dell'obbligo e superiori. Il nostro piano, redatto secondo criteri oggettivi, ne indica 234 e 91, con un risparmio complessivo di 6».

[m. t. m.]

IN BREVE

■ **L'Apri** (Associazione piemontese retinopatici e ipovedenti) denuncia «rammarico e delusione per l'insensibilità al problema della disabilità visiva» dimostrata dall'Atm durante l'esposizione dei nuovi mezzi di trasporto della linea 30 in piazza Vittorio Veneto. Di fronte a tante agevolazioni previste per chi ha difficoltà di movimento, per chi ha problemi di vista «ci si è limitati ad esporre il numero del mezzo a fianco della porta anteriore, all'altezza del viso».

■ **MATO** Per ricordare i anni di attività del gruppo Operazione Mato Grosso Torino, oggi alle 17,30, presso l'Istituto Suore Missionarie della Consolata, in corso Allamano 137, sarà celebrata una .

■ **MAURIZIANO.** E' stata presentata presso l'ospedale Mauriziano la attrezzatura per la risonanza magnetica, acquistata e installata grazie al contributo di due miliardi e mezzo della Fondazione Crt. E' lo stanziamento più importante che la Fondazione ha deliberato nel settore della Sanità nel '99. Sono state spese inoltre somme rilevanti per il completamento di laboratori e reparti della Fondazione per la Ricerca sul Cancro di Candiolo, per l'acquisto di un acceleratore lineare per l'Ospedale San Giovanni, per la creazione di «stroke unit» presso la divisione di neurologia dell'Ospedale Maria Vittoria e per la ristrutturazione dell'Ospedale Valdese. Dall'anno della sua costituzione a oggi la Fondazione Crt ha donato un centinaio di ambulanze agli enti di volontariato del Piemonte e della Valle d'Aosta.

■ **INAUGURAZIONE CIPPO.** Oggi alle 9,30, al Cimitero Monumentale di corso Novara, inaugurazione del cippo dei Caduti della guerra di liberazione inquadrati nei reparti regolari delle Forze Armate. Parteciperanno autorità e associazioni combattenti e reduci.

BINGO 10 e lotto

LE CARTOLINE CONCORSO SONO DESTINATE SOLO A CHI ACQUISTA LA STAMPA PRESSO EDICOLE DI PIEMONTE E VALLE D'AOSTA

(parte superiore della cartolina)

SI BINGO 10

Confronta i 10 numeri stampigliati sulla tua cartolina con i (7 al giorno) pubblicati da La Stampa durante la settimana che va **da lunedì 6 a domenica 12 dicembre.** Se i 10 numeri che sono stampigliati sulla tua cartolina saranno tra i numeri pubblicati da La Stampa, avrai fatto Bingo 10 e avrai vinto un sistema giocato per te al Lotto da La Stampa che ti garantirà matematicamente una vincita compresa tra 100.000 lire e 100 milioni. **Se hai fatto Bingo 10 dovrai telefonare entro il giorno successivo all'avvenuta vincita al numero 011.4474448 (per eventuali vincite nei giorni di venerdì, sabato e domenica è possibile telefonare entro lunedì 13 dicembre).** Dopodiché, avrai un ulteriore giorno di tempo per spedire con raccomandata la cartolina vincente corredata dai dati anagrafici e del numero di telefono a: Bingo10/Entropia, via Castellamonte 1 - 10138 Torino.

Ecco i sette numeri di

03 - 46 - 54 - 59

65 - 72 - 83

(parte inferiore della cartolina)

I LA CARTOLINA: IL DESTINATARIO POTRA' VINCERE AL LOTTO

Attenzione! Per far partecipare al Lotto i destinatari delle cartoline occorrerà che queste ultime siano affrancate e spedite entro il 31/12/99

Se tutti e i numeri stampigliati sulla cartolina in basso a destra estratti sulla ruota indicata **sabato 15 gennaio 2000,** il destinatario della cartolina stessa avrà vinto al Lotto una somma compresa fra 100.000 lire e 100 milioni. Se non avrà vinto con l'estrazione del 15 gennaio, avrà ancora la possibilità di aggiudicarsi un premio. La Stampa infatti pubblicherà per 10 giorni, a partire da domenica 16 gennaio, cinque terni e una ruota del Lotto. Il concorrente in possesso di una cartolina con i tre numeri e la ruota coincidenti con un terno pubblicato da La Stampa, avrà vinto un sistema giocato al Lotto che garantirà matematicamente una vincita compresa tra 100.000 lire e 100 milioni.

Informazioni

E' il primo caso, ma entro gennaio sono già pronte altre 42 esecuzioni

Nichelino, il presidio vince lo sfratto

Tensione fra gli inquilini, poi arriva il rinvio

Mondo

«La cosa si mette male...». Vincenzo Di Placido parla dalla porta del minuscolo alloggio in via XXV Aprile, a Nichelino. Fuori, una quindicina di vicini e conoscenti - a rischio sfratto come lui - protestano ad alta voce. Alle sue spalle, nel piccolo tinello, è in corso un «summit» casalingo che vede impegnati gli ufficiali giudiziari, l'avvocato della proprietà, l'amministratore del condominio, l'assessore comunale alla casa Raffaele Riontino, e una figlia del Di Placido, accorsa con i bambini.

Per il signor Vincenzo - ex operaio Fiat a Mirafiori fun milione e 600 mila lire al mese) - e la moglie Francesca, casalinga, il «giorno del giudizio» doveva essere ieri. Di prima mattina accolgono chi è venuto a portare la sua solidarietà vestiti di tutto punto. «Se ci mandano via non sappiamo dove andare - spiega lui in tono rassegnato e col cappello in testa - Figli? Ne abbiamo tre, due sposati. Ma abitano in alloggi molto piccoli. E poi, ci sono i bimbi...».

Risiedono in via XXV Aprile - tre vani più il minuscolo ingresso ed uno sgabuzzino - dal '73: 25 mila lire di affitto, salite a 220 mila più oneri: «Abbiamo pagato mano a mano che il canone saliva con l'adeguamento all'indice Istat calcolato dalla proprietaria». E poi? «Poi è arrivato lo sfratto». Ma l'avete chiesto, la proroga? «Due volte, perché la prima la proprietaria sosteneva di averla ricevuta. Così ci è toccato pagare 400 e rotte mila lire: il giudice ci ha concesso solo tre mesi».

Il termine scadeva ieri. Freddo pungente all'esterno, modeste decorazioni natalizie si accendono qua e là. Gli ufficiali giudiziari arrivano alle 9. «E adesso, che succede?», domanda una voce dal piccolo presidio radunatosi nell'androne. «Andiamo, sapete bene cosa succede», risponde uno dei due infilando la porta dell'alloggio. Mentre all'interno si parlamenta, fuori la tensione sale: o la cosa si risolve, oppure la piccola folla è pronta ad occupare l'alloggio. Chiamino pure i carabinieri, ne vogliono... Tutti hanno chiesto la proroga, qualcuno attende la risposta del pretore. Una spada di Damocle, a Nichelino come altrove; nel piccolo Comune - spiega Sabino Novaco, di Rifondazione - gli sfratti saranno 42 entro fine gennaio. E quelli che non hanno nemmeno presentato l'istanza? «Dieci-dodici in tutto», risponde l'assessore. Nello stretto androne si raccontano storie di cantieri a singhiozzo, di ditte ingaggiate e poi disdettate dall'Atc, di controlli mai fatti. Intanto il numero delle esecuzioni si è avviato, quasi ogni giorno ne è in calendario uno. Ed qui la strategia degli sfrattati: un singolare «tam-tam» fa sì che il giorno previsto si raccolgano davanti alla porta della «vittima designata», minacciando l'occupazione del locale.

Ma questa volta non è il caso di ricorrere alle vie di fatto. L'arrivo di un cameriere con un vassoio di caffè dimostra che l'intesa è stata trovata. La proprietà ha accettato di concedere al signor Vincenzo un'ulteriore proroga fino al 15 gennaio. Da parte sua, il Comune si impegna a trovargli entro quella data una sistemazione. Niente sfratto, per il momento. Alla prossima.

I PROPRIETARI

«Non siamo dei mostri»

«Non capisco perché ogni carenza sociale vada scaricata sul proprietario», Antonio Maria Dattilo, presidente provinciale Confappi, respinge le richieste dei sindacati-inquilini: «Se lo Stato e i Comuni non fanno la loro parte, cosa c'entriamo noi? Dicono che facciamo discriminazioni: vorrei vedere se gli esponenti sindacali affitterebbero il loro alloggio al primo che capita...». «Rischiamo di passare per mostri pagando le inadempienze altrui - gli fa eco Piera Bessi, presidente dell'Uppi - Nessuno ha detto che gli sfratti in corso hanno un'anzianità di 10-15 anni. I casi ci dispiacciono sempre, specie quando sono strumentalizzati da chi soffia sul fuoco dell'emotività per mescolare le carte: non è giusto rivalersi sempre su di noi. Per fortuna, ci sono arrivate rassicurazioni dal governo».

Alcuni condomini di via XXV Aprile presidiano l'alloggio della famiglia Placido

Provincia, consiglio aperto contro la microcriminalità chiesto dall'Ascom

Sicurezza: una mappa-anti disagio

Sul problema «clandestini» si dividono i pareri

Una «strategia dell'ascolto», una «mappatura del disagio» e un «osservatorio per la sicurezza»: sono le tre proposte, non nuove, per affrontare il fenomeno della microcriminalità e per migliorare il controllo sociale sul territorio, idee lanciate dalla presidente Mercedes Bresso nella seduta aperta del Consiglio provinciale richiesta dall'Associazione commercianti e sollecitata da Forza Italia.

Oltre a rappresentanti di polizia, carabinieri e prefettura, c'erano il presidente dell'Ascom, De Maria, Fredo Olivero della Caritas, il procuratore aggiunto Mario Griffey, Vanna Lorenzoni, della Cgil, Duccio Scatolero del Gruppo Abele, Antonio Carta, della Confcommercio. Molte le associazioni di extracomunitari invitate, e le presenti: peraltro sugli inviti dura la polemica di An che contesta sia «la presenza solo di associazioni amiche affinché non vi fosse chi potesse contestare la politica della giunta di centro sinistra», sia i pochi progetti nel campo della sicurezza. Critiche alla fumosità dei programmi anche da Cerchio (Forza Italia).

De Maria (Ascom) è entrato in una diplomatica rotta di collisione con Olivero (Caritas) sul ruolo dei clandestini nella criminalità, pur negando recisamente l'equazione «extracomunitario-uguale-criminale», ed ha chiesto a gran voce la certezza della pena, dal dott. Griffey, responsabile del pool sicurezza urbana, è venuta una larvata critica su «caduta d'impegno della magistratura» sui piccoli reati e una denuncia del «senso di insicurezza» per la mancanza di controllo sul fenomeno della clandestinità. Il «clandestino irregolare», in altre parole, è meno perseguibile del «delinquente regolare», mentre l'ordinamento giuridico è «più comprensivo» verso di lui. E Duccio Scatolero (Gruppo Abele), pur indicando negli «esclusi emarginati» il grande problema, ha invitato a non sottovalutare gli «inclusi», le vittime. [g. b.]

Fiat: «Si fa chiarezza»

E' nullo il ricorso della 5ª Lega Fiom su Rivalta e Mirafiori

Il giudice Grillo ha accolto il ricorso della 5ª Lega Fiom contro la Fiat Auto Mirafiori e Rivalta (20 mila i lavoratori interessati) e l'ha condannata per attività antisindacale per «avere ripetutamente violato le norme del contratto nazionale sullo straordinario». La Fiom aveva vinto anche i precedenti analoghi ricorsi alla Comau, alla Fiat Direzione Commerciale e alla Sistemi Sospensioni (Magneti Marelli). La Fiom sostiene che ci 4 consentono di tornare a controllare l'orario e apre la strada a nuove assunzioni di giovani».

Fiat «pur valutando l'opportunità di un ricorso» ritiene che «questa sentenza faccia chiarezza in materia perché fornisce una interpretazione contrattuale che finora non era mai stata utilizzata in materia di straordinario».

Alla Nippon Express

Ladri rubano fotocopiatrici per un miliardo

Bottino miliardario per un furto compiuto l'altra notte alla Nippon Express, una ditta di import-export di strada del Francese 153: i soliti ignoti si sono impadroniti di 150 fotocopiatrici Canon, di modello particolarmente avanzato, dal costo unitario di quasi 10 milioni. Poco si sa sulla dinamica del furto, nemmeno l'ora precisa alla quale è avvenuto: non ci sono infatti testimoni. Di certo c'è solo che i ladri dovrebbero avere impiegato almeno un autotreno per muovere l'ingente quantitativo di refurtiva, dopo avere superato con successo il sistema antifurto della ditta. Il rappresentante della Nippon Express, dottor Piercarlo Borrelli, ha chiarito che la merce era coperta da assicurazione. Circostanza, comunque, che non ha certo attenuato l'impegno degli investigatori, messisi subito alla ricerca di un così ingombrante bottino.

Le speranze di mettere mano sulla banda di ladri sono comunque minime per svariate ragioni. Innanzitutto chi ruba 150 fotocopiatrici sa perfettamente cosa farne, se non altro in virtù del loro difficile stoccaggio. Inoltre è praticamente scontato che quantitativo di una merce tanto singolare non sarà in commercio nel Nord Italia: «Abbiamo avviato indagini soprattutto al Sud - spiegano i carabinieri - soprattutto in quei canali della distribuzione alternativi che riforniscono negozi supermercati gestiti da pregiudicati». Non è comunque nemmeno da scartare l'ipotesi che le apparecchiature siano state rubate per essere inviate all'estero, in Albania oppure in Romania, dove il loro prezzo sul libero mercato risulta elevatissimo.

Quello dei furti su commissione di merce destinata all'Est sta diventando problema sempre più serio anche perché, come è dimostrato dalle decine di imprese di trasporto clandestino che collegano ogni domenica Porta Palazzo con la Romania, non sembra possibile contrastare efficacemente il fenomeno: le forze dell'ordine, alle prese con croniche carenze di organico, hanno infatti problemi a contrastare queste illegalità, che pure avvengono alla luce del sole. [a. con.]

BARDONECCHIA. Tunnel del Frejus chiuso ieri per circa un'ora (dalle 12,45 alle 14) per alcuni fumi si da un tir a causa di un principio di incendio per surriscaldamento olio motore. Immediato l'intervento delle squadre di sicurezza francesi e della Sitaf, la società che gestisce il traforo. Dopo aver messo in sicurezza il mezzo è stato trainato fuori dalla galleria fino a Modane.

C'era ancora incertezza, ieri sera, per l'inizio del Ramadan. Nei Paesi arabi la luna nuova non era ancora stata avvistata ed è quindi verosimile che il mese sacro incominci domani. Oggi alle 14,30, intanto, in via Cottolengo 1 bis, l'imam Bouriki Bouchta inaugura la nuova «Moschea di Torino 2».

FERIMENTO. Racconta di essere stato ferito da uno sconosciuto, che suonato alla sua porta. Ma la polizia gli crede, per questo è indagato per favoreggiamento personale. Massimiliano Frassati, 20 anni, abita a Moncalieri. La scorsa notte era in un alloggio di corso Spezia 55, in casa di una ragazza, con altri amici. Racconta: «Hanno suonato alla porta, siamo andati ad aprire,è entrato un giovane con una pistola e mi ha sparato un colpo». I proiettile lo ha ferito al piede sinistro. In casa gli agenti hanno trovato un assegno, di circa 12 milioni, che risulterebbe rubato una quindicina di giorni fa. Che è accaduto veramente la notte? Un diverbio per motivi di gelosia? Oppure un litigio per della refurtiva?

ZONA BLU ALLA GRAN MADRE. La Giunta comunale ha stabilito l'estensione della zona blu parcheggio a pagamento nell'area della Gran Madre, sul lato sud di via Giovanetti e lo slargo tra le vie Giovanetti e Giardino corso Moncalieri. Il provvedimento, in vigore senza sanzioni da lunedì scorso, diventerà operativo la prossima settimana.

A CASSINO. Oggi alle ore 17, presso la chiesa dello Spirito Santo, «Concerto dell'Immacolata» del gruppo musicale «Quadro Etnico» per il 120° anno scolastico dell'asilo locale di San Giuseppe.

Troviamoci in Biblioteca

Grande Tombolata Letteraria
Una grande festa per giocare insieme, divertirsi con le parole e vincere una mole di premi

Ideata da Vittorio Marchis
condotta da Stefano Di Polito e Dario Basile

Biblioteca Torino Centro
via della Cittadella, 5
Giovedì 16 dicembre ore 17.00
Biblioteca F. Cognasso
C.so Cincinnato, 115
Lunedì 13 dicembre ore 17.00
Biblioteca Mirafiori
C.so Unione Sovietica, 490
Martedì 14 dicembre ore 17.00
Biblioteca A. Passerin D'Entrèves
Via Guido Reni, 114
Venerdì 17 dicembre ore 17.00
Biblioteca D. Bonhoeffer
C.so Corsica, 55
Mercoledì 22 dicembre ore 17.00
Biblioteca L. Carluccio
Via Monte Ortigara, 95
Mercoledì 15 dicembre ore 17.00
Biblioteca A. Geisser
C.so Casale, 5
Giovedì 9 dicembre ore 17.00
Biblioteca Villa Amoretti
Via Filadelfia, 205
Sabato 18 dicembre ore 15,30
Biblioteca Cascina Marchesa
C.so Vercelli, 147
Sabato 11 dicembre ore 15,30
Biblioteca Regio Parco
Via San Benigno, 22
Sabato 18 dicembre ore 11.00
Biblioteca Falchera
P.zza Falchera, 9
Sabato 11 dicembre ore 11.00

Leggere, Fare e Creare
Letture e giochi per bambini e genitori

A cura dell'Associazione culturale P.P.L.A.F.

Biblioteca Cascina Marchesa
C.so Vercelli, 147
Sabato 18 dicembre ore 16.00
Biblioteca Regio Parco
Via San Benigno, 22
Sabato 11 dicembre ore 11.00
Biblioteca Falchera
P.zza Falchera, 9
Sabato 18 dicembre ore 11.00

Per Fortuna è Venerdì
Lettura e fantasia per bambini delle scuole materne e delle elementari

A cura dell'Associazione culturale P.P.L.A.F.

Biblioteca F. Cognasso
C.so Cincinnato, 115
Venerdì 10 e 17 dicembre ore 16.30
Biblioteca Mirafiori
C.so Unione Sovietica, 490
Venerdì 10 e 17 dicembre ore 16.30
Biblioteca D. Bonhoeffer
C.so Corsica, 55
Venerdì 10 e 17 dicembre ore 16. 30
Biblioteca Villa Amoretti
Via Filadelfia, 205
Venerdì 10 e 17 dicembre ore 16.30
Biblioteca Cascina Marchesa
C.so Vercelli, 147
Venerdì 10 e 17 dicembre ore 16.30
Biblioteca Regio Parco
Via San Benigno, 22
Venerdì 10 e 17 dicembre ore 16.30
Biblioteca Falchera
P.zza Falchera, 9
Venerdì 10 e 17 dicembre ore 16.30

Città di Torino
BIBLIOTECHE CIVICHE TORINESI
UNA RETE DI LUOGHI E DI IDEE, A TUA DISPOSIZIONE

Progetto Speciale Comunicazione della Città di Torino

Avrebbe dovuto aprire nel restaurato Palazzo Paesana: è polemica

Il Tribunale blocca la pizzeria

I giudici tirati in ballo dai condomini Violata la legge sui beni architettonici?

Giuseppe Sangiorgio

Il Tribunale civile ha fatto sospendere, con provvedimento immediato, i lavori di ristrutturazione per la pizzeria di Palazzo Paesana, che un esercente vorrebbe aprire [illegible] Garibaldi all'angolo [illegible] via della Consolata, al posto di un negozio di elettrodomestici che ha cessato da tempo l'attività. Così dopo il pronunciamento del Tar che [illegible] sentenza del 2 dicembre non ha bloccato il cantiere come avevano chiesto alcuni condomini sin dallo scorso settembre, lo «stop» è arrivato, a sorpresa, dai giudici civili su richiesta dell'avvocato Marco Dotta, rappresentante dei residenti nello storico edificio.

Nessun accordo, ma scontro - c'è anche un esposto alla procura - fra chi abita Palazzo Paesana e l'aspirante gestore della pizzeria-self service, in attesa che il Tribunale civile definisca la questione nell'udienza che dovrebbe essere fissata entro la prossima settimana, per chiarire se vi siano stato violazioni della legge che tutela i palazzi di rilevante interesse architettonico.

I permessi edilizi per avviare i lavori (quasi conclusi) erano stati rilasciati dal Comune, mentre la licenza commerciale, come spiega l'[illegible]ore Fiorenzo Alfieri, pur pronta, è ferma, in attesa che la questione si chiarisca a livello giudiziario.

Sulla ristrutturazione che, prima dell'intervento del Tribunale civile, stava procedendo, i consiglieri comunali Mauro Battuello (Centro) e Bepi Dondona (Forza Italia) hanno presentato interpellanze, anche in base ad un parere della Soprintendenza per i Beni ambientali ed architettonici, nella quale Pasquale Bruno Malara, responsabile dell'ente di tutela, espone in tre punti (il rischio di eccessivo cumulo di rifiuti, la necessità di particolari accorgimenti per garantire l'igiene e la costruzione di una cabina elettrica ad hoc) la preoccupazione che «la sommatoria di que[illegible] modifiche alteri in modo significativo l'assetto della pavimentazione urbana che l'amministrazione sta progressivamente riqualificando con grande impegno [illegible]. Esprimendo, inoltre, il timore che «le attività previste siano difficilmente compatibili [illegible] la monumentalità dell'edificio».

Di qui le prese di posizione di Battuello e Dondona, a loro volta [illegible] da voci sulla possibilità [illegible] una prossima inaugurazione della pizzeria self-service. Anche se l'assessore Alfieri ha chiarito: «La licenza commerciale resta ferma, in attesa dei risvolti giudiziari innescati dal provvedimento del Tribunale».

Uno scorcio di Palazzo Paesana, gioiello del Barocco. Al piano terreno doveva aprire i battenti una pizzeria ma ora è intervenuto il Tribunale civile che ha bloccato tutto

Di più: giovedì scorso, la dirigente del settore Commercio, Maria Ghisaura, ha riunito la «conferenza [illegible] servizi». E, di fronte ai dubbi della Soprintendenza, ha fatto nuovamente slittare il trasferimento della licenza commerciale che consentirebbe l'apertura della pizzeria.

La polizia ha arrestato sei persone e sequestrato sessanta grammi di cocaina

Gli spacciatori traditi dai cellulari

Le intercettazioni disegnano la mappa della droga

Qualcuno è stato tradito da una semplice telefonata: il numero del suo apparecchio è affiorato dai tabulati della Telecom. Sei le persone arrestate nell'inchiesta della squadra Mobile su un traffico di droga, cocaina. Tra loro una ragazza del Gambia, Jawar Chilel, 26 anni. Per la polizia sarebbe lei, una bella ragazza, a gestire [illegible] spaccio. L'inchiesta ha preso il via da recenti sequestri di droga. In casa delle persone arrestate gli agenti avevano trovato molti telefoni cellulari. Controllando i tabulati, le telefonate fatte e ricevute da quegli apparecchi, si sono identificate decine di persone, tossicodipendenti ma anche spacciatori. E' nata una mappa, sono affiorate alcune zone dove avveniva lo spaccio. Uno di quegli indirizzi era via Boccardo 27. E lì, giorni fa, sono andati gli uomini del commissario Marco Martino, dirigente la sezione narcotici. Qualche ora di appostamento. Sono stati fermati due cittadini ghanesi che, usciti dall'alloggio, stavano salendo su un'auto al volante della quale c'era un altro straniero. Sulla vettura gli agenti hanno trovato sessanta grammi di cocaina. Poi gli [illegible] della narcotici sono saliti al secondo piano dove abita la Chilel. Hanno suonato, lei si è barricata in casa. Gli uomini della Mobile hanno faticato [illegible] aprire la porta. La ragazza, nel frattempo, [illegible] fuggita calandosi dal balcone, un balzo nel vuoto, al piano sottostante. E' stata fermata, aveva un contenitore con altri 150 grammi di droga e undici milioni in contanti. Altre due persone, sempre stranieri, sono stati arrestate e denunciate dalla polizia. Ora l'inchiesta si sviluppa su altri elementi trovati in [illegible] della ragazza. Donne straniere, soprattutto ragazze senegalesi, che organizzano lo spaccio: e accade sempre più frequentemente, dicono alla Mobile.

[e. mes.]

op...

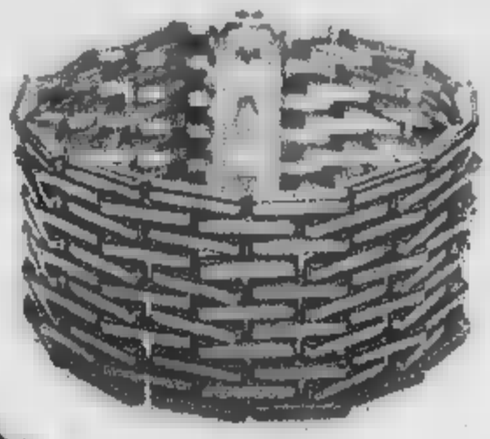

Bracciale reversibile "Double": il piacere dell'oro giallo...

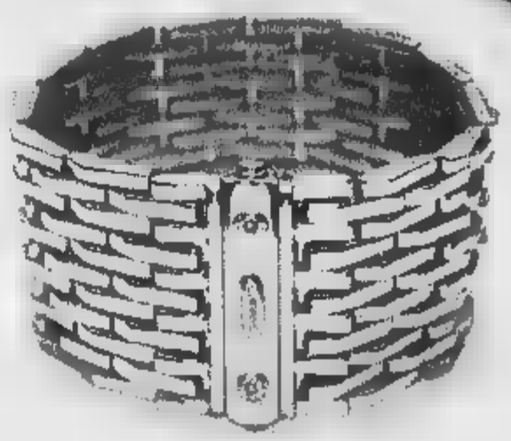

...là

...l'eleganza dell'oro bianco.

CHIMENTO

morosini
Gioielleria
Via N. Fabrizi, 26 - TORINO

REITA
Gioielleria
Strada Mongreno, 13 - TORINO

STECCO
Gioielleria
C.so Francia, 121 ang. V.le Gramsci - COLLEGNO

UNIONE AARTI PIEMONTESI
CASA DEGLI ARTIGIANI PIEMONTESI
SOCIETÀ PROMOTRICE DELLE BELLE ARTI IN TORINO

mostra di oggetti e complementi d'arredo realizzati da artigiani piemontesi su progetti di giovani designer europei

DESIGNING CRAFT EUROPE
DESIGNARE L'ARTIGIANATO EUROPEO

PROMOTRICE DELLE BELLE ARTI
27 NOVEMBRE
19 DICEMBRE 1999
TUTTI I GIORNI
ORE 10-19
INGRESSO LIBERO

www.designingcraft-europe.org

I CD-ROM DELLA STAMPA.
tutto compact LA STAMPA
800-011959
DAL LUNEDÌ AL VENERDÌ
CON ORARIO CONTINUATO
DALLE ORE 8,30 ALLE 19,00
www.lastampa.it

MARCO TRINO

L'offerta casa si moltiplica.

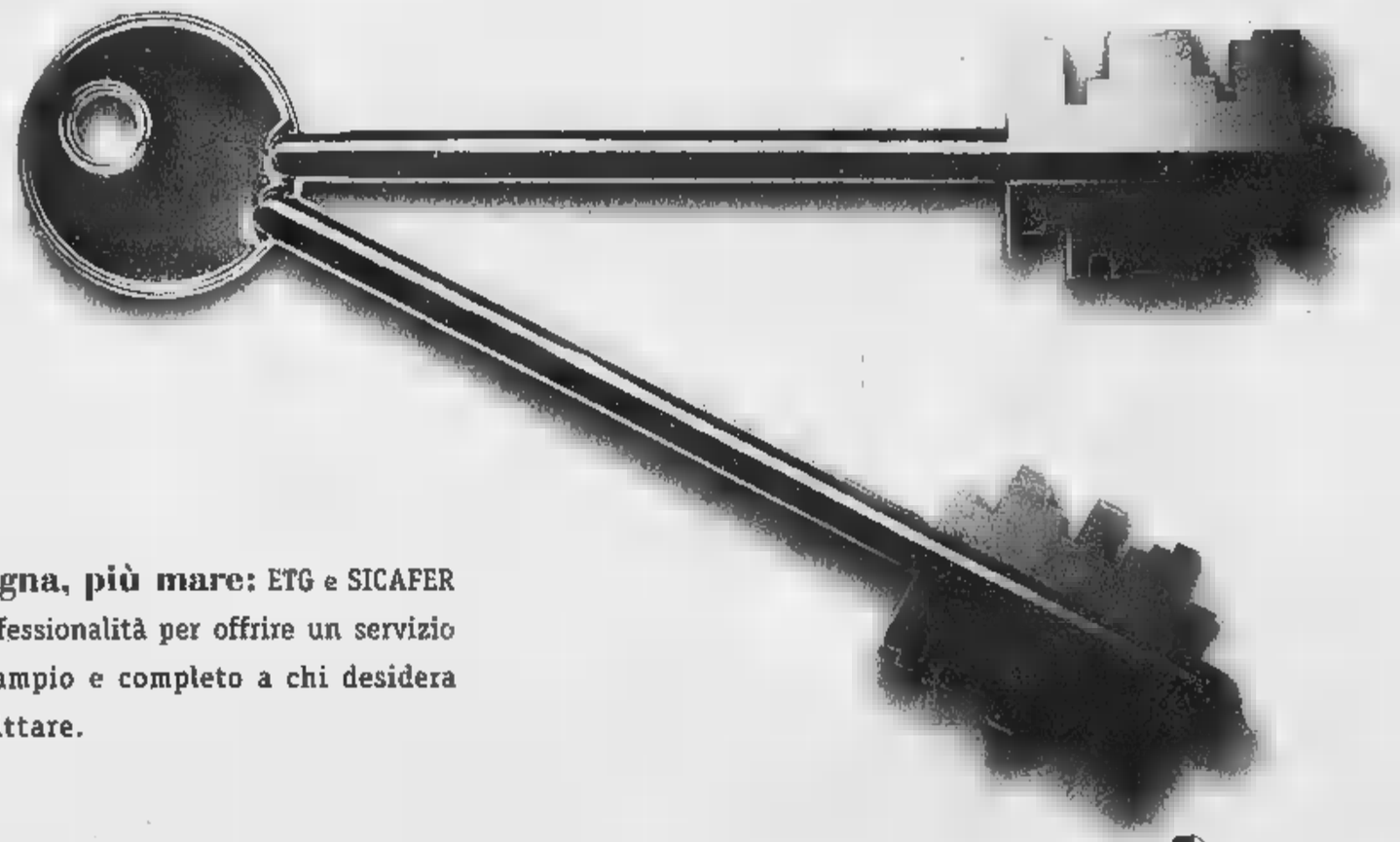

Più città, più montagna, più mare: ETG e SICAFER uniscono esperienza e professionalità per offrire un servizio immobiliare sempre più ampio e completo a chi desidera acquistare, vendere, affittare.

ETG IMMOBILI S.R.L. - Piazza Emanuele Filiberto, 11/g - 10152 Torino.
Tel: 011.5212202; Fax: 011.5211777
E-mail: etg@tenet.it; www.etg-immobili.it
SICAFER L'IMMOBILIARE S.R.L. - Corso Turati, 35 - 10128 Torino.
Tel: 011.502158; Fax: 011.5817620
Via Medail, 76 - 10052 Bardonecchia. Tel: 0122.96159; Fax: 0122.999847
E-mail: sicafer@caseonline.it; www.caseonline.it/sicafer
soci aderenti

ETG IMMOBILI + SICAFER
Finalmente a casa!

Proteste a Scienze della Comunicazione: mancano i banchi, aule al freddo

Ivrea, gli universitari in rivolta

Iscritti alla sede distaccata

Giampiero Maggio

IVREA

La sede distaccata della facoltà di Scienze della Comunicazione a Ivrea? Un mezzo disastro, secondo i quasi 150 iscritti. Che protestano ed elencano i tanti guai del neonato [illegible]so: mancano i banchi, le lezioni si svolgo[illegible] al freddo, i trasporti sono cari, il servizio mensa scarso, i laboratori inutilizzabili per mancanza di insegnanti. Gli studenti minacciano iniziative clamorose: potrebbero occupare il rettorato di via Po [illegible] Torino.

Ieri, nell'ex palestra dell'Itis Olivetti sul colle Bellavista s'è svolta un'assemblea di facoltà, presenti il preside di Lettere e Filosofia Nicola Tranfaglia, quello del corso di laurea Mario Ricciardi, il sindaco di Ivrea Fiorenzo Grijuela e l'assessore all'Istruzione Paolo Oberto.

L'incontro doveva servire a fare chiarezza, ma s'è trasformato in un'incredibile zuffa. Motivo: i ragazzi sostengono di non avere avuto risposte alle loro richieste: «Ci hanno detto che tutto si risolverà il prossimo anno: intanto, continueremo a fare lezione prendendo appunti sulle ginocchia, seduti su una sedia in una palestra e al freddo», tuona Federico Laface, uno dei tre rappresentanti degli studenti.

Aggiunge, Vladimir Mastrogiacomo, altro rappresentante: «L'impressione è che qui sia stato fatto il passo più lungo della gamba: perchè si è forzata l'apertura qui a Ivrea, territorio ricco ma al momento impreparato, perchè non aspettare il prossimo anno dando così segno di serietà?».

Spiegazione della facoltà: a Ivrea si è aperto per una scelta politica. Dice Nicola Tranfaglia: «Meglio sobbarcarsi questi inconvenienti piuttosto che perdere la possibilità di avere 150 iscritti in più». E Mario Ricciardi: «Se non si apriva quest'anno, e lo si è potuto fare grazie alla legge sui mega atenei che finanzia i processi di decentramento delle facoltà, il prossimo anno sarebbe stato praticamente impossibile».

Al di là delle spiegazioni politiche restano i disagi. C'è una situazione difficile da gestire, che rischia di diventare [illegible] bomba ad orologeria. I ragazzi hanno chiesto che venissero risolti almeno i problemi più elementari (solo ieri nell'aula di lezione è arrivato il microfono): in particolare quelli dei banchi e del riscaldamento. «Chiediamo in[illegible] disponibilità alla luce della nostra disponibilità a discutere della situazione».

Per non parlare poi dei [illegible] singoli, [illegible] quello di Alessia Volpe che abita a due passi da Palazzo Nuovo [illegible] costretta a venire fino a Ivrea per seguire le lezioni: «Non sono rientrata nella prima fascia quando ho fatto gli esami di ammissione. Così sono costretta a sobbarcarmi spese [illegible] disagi che potevo evitare se solo si fosse tenuto conto da dove arrivavano gli studenti chiamati al test». Stes[illegible] storia, ovviamente, per chi vive a Ivrea, ora costretto ad andare a Torino perchè all'esame di ammissione è passato tra i primi 500.

Un momento dell'incontro di ieri in facoltà a Ivrea e, nella foto piccola, la studentessa Alessia Volpe costretta a spostarsi ogni giorno da Torino

I docenti hanno preso tempo: Ricciardi ha sottolineato che «è inutile nascondersi, i problemi ci sono e va detto che non tutti gli studenti verranno accontentati...». Mentre Tranfaglia, dopo l'ennesima protesta, ha perso la pazienza e ha tagliato corto: «Chi ora si lamenta aveva solo [illegible]a scegliere un'altra facoltà...». L'impressione è che lo scontro sia appena agli inizi.

Sportello per gli studenti-lavoratori

«Sfruttati e sottopagati, faremo valere i nostri diritti»

«Basta con il lavoro precario, sottopagato, o [illegible] tutto in nero». L'appello è del gruppo di studenti universitari che ha dato vita nei [illegible] scorsi allo sportello «e/o per chi studia [illegible] lavora» [illegible] Palazzo Nuovo, nato per offrire aiuto e consulenza legale agli studenti dell'ateneo di via Po, la gran parte dei quali (sono circa 63 mila) lavora, in forme più o meno sommerse, arrangiandosi con piccoli impieghi, [illegible] in molti casi prestandosi [illegible] miriadi di forme [illegible] sotto-occupazione. Lo spun[illegible] [illegible] gruppo [illegible] «e/o» [illegible] la «Giornata europea contro la disoccupazione, il precariato e l'esclusione» promossa dal Coordinamento per le marce europee per venerdì 10: «Noi - spiega Luca Fanelli, studente [illegible] Lettere e coordinatore dello sportello per gli studenti-lavoratori a Palazzo Nuovo - organizziamo dopodomani un presidio, e sabato un volantinaggio [illegible] video-box [illegible] cartelloni volanti. Dalle 19 alle 20 di venerdì, inoltre, promuoviamo [illegible] forum di discussione via Internet su questi temi: invitiamo tutti, e soprattutto gli studenti, a partecipare, scrivendo al nostro sito www.studenti.it/dd/eo».

Il gruppo di «e/o» ha stilato un decalogo per aiutare gli universitari a farsi riconoscere «un minimo di diritti: non tutti sanno, ad esempio, che tutti i contratti di [illegible] prevedono permessi per motivi di studio. Invitiamo i ragazzi impiegati in nero a documentare tutte le irregolarità, e a raccogliere le prove sulle mansioni svolte [illegible] gli orari osservati». Altri consigli: «Procuratevi copia del contratto collettivo di lavoro della vostra categoria e verificate [illegible] viene rispettato con voi. Ricordate che se si firma un contratto di "formazione e lavoro", la formazione è un diritto [illegible] far valere. Attenti [illegible] stages nelle aziende: qualcuno non prevede retribuzione, altri non hanno durata pre-stabilita, e in qualche caso l'assunzione è una possibilità inesistente, ma funziona come specchietto per le allodole». Altro monito: «Chi è pagato per una collaborazione coordinata e continuativa deve avere libertà d'orario e non dev'esserci un superiore diretto. [illegible] caso contrario, si può pretendere l'assunzione come dipendenti».

Se questi sono alcuni dei consigli dispensati da «e/o» (aperto il lunedì dalle 10,30 alle 15,30 nello sparo vetrato davanti alla presidenza di Scienze della Formazione, telefono 011/318.8662), ecco le iniziative, presentate ieri, per i prossimi giorni: «Alle 17 di venerdì saremo all'angolo tra [illegible] Micca e via San Tommaso, [illegible] la Sinistra sindacale e i Giovani [illegible]ti, per un presidio contro il precariato e lo sfruttamento nel lavoro, [illegible] per le 35 ore da ottenere attraverso una direttiva europea. Sabato alle 15,30 appuntamento davanti al Mc Donald's di piazza Castello, con video-box e cartelloni sospesi con dei palloncini». (g. fav.)

Protesta a Pino

«Senza fogna non paghiamo depurazione»

PINO TORINESE

«Perché dobbiamo pagare la tariffa [illegible] depurazione dell'acqua se non siamo allacciati alla fognatura?», protestano alcuni residenti di Pino Torinese. In questo paese di villette sparse sulla collina sono più di un migliaio i proprietari delle abitazio[illegible] che provvedono allo smaltimento delle acque reflue attraverso pozzi neri e fosse biologiche. [illegible]' una questione di principio - dicono -. Non vogliamo pagare per un servizio di cui non possiamo usufruire». Per questo hanno deciso di rivolgersi al difensore civico nominato dalla Regione, Bruno Brunetti. E in attesa di un verdetto che chiarisca in modo definitivo [illegible] questione, spiegano le loro ragioni. Si sono visti recapitare dal Consorzio intercomunale acquedotto per la collina torinese la nuova bolletta dell'acqua, che da gennaio impone il corrispettivo di depurazio[illegible]: 500 lire al mc più 10% d'Iva. Risultano utenti a tutti gli effetti [illegible] Consorzio che comprende anche altri tredici paesi della collina, però, [illegible] fatto, devono provvedere in modo autonomo allo svuotamento dei loro impianti. «In un primo tempo il Comune ci aveva assicurato di poter avere in cambio la pulizia dei pozzi - spiegano -, [illegible] [illegible] è così». Dal Consorzio si sono affrettati a precisare che i cittadini devono pagare in proprio il costo dello svuotamento e del trasporto fino ai depuratori, circa 260.000 lire. «Siamo daccapo», ribadiscono. [illegible] fanno appello alla legge. Da esperti legulei citano il comma 42 tart. 3) della legge 549/95 e [illegible] circolare del ministero delle Finanze 263/E del 29 ottobre 1996, che elenca come soggetti passivi dei [illegible]ni di fognature e depurazione «tutti coloro che risultano allacciati direttamente o indirettamente alla pubblica fognatura». Vittorio Boiardi, direttore del Consorzio, ammette che la nuova tariffa sta sollevando non pochi problemi. E non solo tra i Comuni della collina: «La depurazione viene pagata dai residenti proprietari di pozzi neri e fosse biologiche non a norma, cioè privi dell'autorizzazione del Comune», spiega. E negli altri casi, visto che la maggior parte degli impianti è stata costruita prima della nuova normativa? «Stiamo valutando il modo per venire incontro ai cittadini», aggiunge il responsabile del Consorzio. (a. per.)

IN [illegible]

[illegible] **PO.** Sei punti della città [illegible] una migliore illuminazione. L'ha deciso, ieri, la giunta municipale, con uno stanziamento di oltre 4 miliardi di lire, su proposta degli assessori Hutter [illegible] Peveraro. Gran parte degli interventi riguardano il rinnovo degli attuali impianti. Mentre sull'asse via Po-piazza Vittorio si tratta invece del potenziamento della luminosità secondo il progetto di riqualificazione della zona, avviato con la ritinteggiatura delle facciate.

[illegible] [illegible] **USTICA.** [illegible] sindaco Castellani premia venerdì in Comune i professori Algostino, Pent, Valdacchino, Tartaglia e Cancelli autori della perizia di parte sui resti del Dc 9 Itavia precipitato a Ustica.

[illegible] [illegible] La Consulta per la Lenga Piemontèisa (tel. 011.2.543082) promuove [illegible] raccolta di firme perché il piemontese sia riconosciuto come lingua regionale nello Statuto della Regione.

[illegible] [illegible] **TIM.IT.** Il servizio legale del Movimento Consumato[illegible] avvierà [illegible] trattativa con Telecom per risolvere il problema degli abbonamenti Tin.it, varati come gratuiti e successivamente soggetti a pagamento tramite un tacito rinnovo che ha provocato una valanga di proteste. Chi fosse interessato ad annullare l'abbonamento può mettersi in contatto con la sede del Movimento, in via San Francesco d'Assisi 17.

[illegible] [illegible] La Provincia di Torino ha votato una mozione presentata dal gruppo consiliare comunisti italiani: [illegible] chiedono al governo provvedimenti finalizzati alla salvaguardia e al rilancio della Beloit. I sindacati Fim, Fiom e Uilm hanno indetto per il 16 dicembre alle ore 15 un'assemblea pubblica.

[illegible] [illegible] Venerdì, a partire dalle 9, [illegible], don Luigi Ciotti, fondatore del Gruppo Abele, incontra gli allievi della scuola Vivaldi di Borgaretto.

[illegible] [illegible] Venerdì, alle 15,30, gli allievi della scuola media «Manzoni» di Nichelino presentano nell'auditorium il calendario del 2000. L'iniziativa si ripete per [illegible] terzo anno consecutivo, [illegible] [illegible] coordinata dalla professoressa Valeria Scuteri. I lavori sono [illegible] vendita presso [illegible] segreteria della scuola e [illegible] centro sportivo del Comune.

Tra foto e racconti un secolo di storia in Val di Lanzo

Quando i ricordi dei nonni trasformano la vita in libro

Luisella Re

D[redacted] pubblicazioni con un fi[redacted] conduttore legato alla gioia senza età di partecipare, condividendo le emozioni più vere. Alla loro base la passione di una vita intera, capace di concentrarsi con lo stesso slancio sui [redacted] dei musei di Torino o tra i ricordi di un paesin[redacted] come Pugnetto, minuscola frazione di Mezzenile al confine con Traves, in Val di Lanzo. Fanno sentire «a casa», regalano calore, meritano un posto tra le novità di Natale.

«A l'ombra 'd Calcant (All'ombra del Calcante)». Sono 370 pagine genuine e profumate come il pane di una volta. Raccontano con l'aiuto di un centinaio di fotografie una «saga» di abitudini [redacted] memorie in grado di inorgoglire qualsiasi grande città. Un fiore all'occhiello tanto più importante visto che se lo è meritato Pugnetto: grappolo di case sulla destra della Stura, al confine con Traves. Lo ha [redacted]ritto Maddalena-Vottero Prina con il Gruppo locale degli alpini Ana guidato dal marito, che ha legami di famiglia ad Agliè e si chiama Guido Gozzano. In apertura, la dedica di nonna Maddalena alla nipotina Alessia ed ai suoi coetanei di Pugnetto «perché ricordino» persone e s[redacted]ie di famiglia, mestieri, erbe ed usanze.

Dove trovarlo? Sul posto con l'aiuto degli alpini perché, per contenere le spese, il libro realizzato grazie alla buona volontà di tutta Pugnetto e della tipografia Appiano di Ciriè si è limitato a 200 copie distribuite gratis agli anziani del paese. A meno che qualche sponsor corra ai ripari come fece una volta l'assessorato provinciale alla Montagna, promotore di un «contributo straordinario» di due milioni entrato nell'epopea locale, con cui l'Ana ha risanato e adibito a sede la scuoletta, concentrata in un'unica stanza abbandonata dal 1983.

Spiega l'autrice: «Siamo una tribù basata sui clan dei Berra, dei Ru e dei Vottero suddivisi a loro volta in varie dinastie, dagli istruiti Vottero-Fin o gli atletici Vottero-Quaranta agli esuberanti Vottero-Ciomè o ai Vottero-Prina, i pi[redacted] poveri». Un primato duro, in una terra dove fino a ieri la sopravvivenza si l[redacted] alla raccolta delle castagne mentre le poche mucche erano trattate meglio dei cristiani e il burro si usava solo come [redacted]rce di scambio.

Quando tutto ciò che non era polenta o minestra era «pietanza», compreso il «grilet» di fagioli [redacted] sale e aglio trasformati in piatto-principe per la ricorrenza della Natività [redacted] Maria. Oppure quando nonno Pietro Antonio Vottero-Quaranta, traslocato a Ciriè nel primo '900, si sentì un extracomunitario ante litteram alla morte di una figlia piccola. Glielo fecero capire le donne al Rosario, rifiutando scandalizzate «lo bine»: la moneta del perdono che le famiglie di Pugnetto offrono da sempre a chi, unendosi al rito, rende più benevolo il giudizio divino.

«Musei di Torino. Addresses». E' un'agenda fotografica per gli indirizzi e i numeri telefonici del nuovo millennio. Si trova in cartolibreria. La firma l'ingegner Henry Comba, che cura la formazione dei volontari impegnati nell'Ostensione cui ha dedicato una ricerca su «La Passione di Cristo nei Musei torinesi». Tra i [redacted] impegni: l'arte e [redacted] volontariato all'Ises, l'Italian Senior Expert Service di [redacted] Novara.

In apertura, un identikit in tre lingue dei 14 principali musei torinesi [redacted] l'elenco degli altri 15, seguito [redacted] una smagliante carrellata dei loro massimi capolavori: da Van Dyck, Tintoretto, Leger, Casorati e Antonello da Messina sino all'autoritratto di Leonardo o agli affreschi della tomba di Kha. Alternati con i velluti del Parlamento Subalpino, le corazze dell'Armeria Reale, le [redacted] sabaude del Museo di Numismatica, i panorami del Museo della Montagna o le nobili «quattro ruote» del museo dell'Automobile, in omaggio a Torino e a chi [redacted] ama.

[redacted]

E arriva l'agenda dei musei di Torino con gli indirizzi del nuovo millennio

Il sapore antico della memoria [redacted] questa foto di donna in costume

DALLA SOLIDARIETA'

TELEFONO PER IL VOLONTARIATO

[redacted] Dopo il primo triennio di attività, rinnovo del gruppo dirigente e un giro di boa al Centro di Servizio per i gruppi di volontariato «Univol» di via Andrea Doria 27. Nel suo bilancio: il varo su scala regionale di una decina di delegazioni e numerose sottodelegazioni, una dozzina di corsi per quadri dirigenti e l'appoggio garantito a 53 progetti che hanno coinvolto oltre 150 ass[redacted]iazioni. Tra le novità annunciate dal presidente Giuseppe Cervetto - confermato a stragrande maggioranza - l'assistenza su temi tributari e contabili che una commercialista offrirà ad ogni delegazione, in visite a rotazione. [redacted] rilievo la decisione di affidare al Centro Studi di Associazionismo [redacted] Volontariato un'indagine indipendente per focalizzare luci e ombre dell'Univol [redacted] del suo impegno nella crescita del volontariato locale.

MALATI [redacted] Una denuncia di Franco Ranieri per il Comitato parenti di non autosufficienti dell'Opera Pia Lotteri. Si riferisce a un pretore di Bari che ha costretto la Regione Puglia a pagare farmaci di [redacted] malato di Alzheimer. «Nel novembre '98 la Regione Piemonte ha stabilito la stessa gratuità con un decreto votato all'unanimità, ma i malati continuano a pagarsi i farmaci. Sarà perchè [redacted]n siamo ricorsi al pretore? Ci siamo illusi che la Regione avrebbe avuto il buon gusto di provvedere in tempi concreti».

Buche ed escrementi a 1600 lire l'ora

[redacted]

Il parcheggio di via Bellezia angolo via San Domenico. L'immagine, inviata a «La Mia Città» dai lettori che protestano è eloquente: le strisce blu non ci sono, in compenso c'è il cartello con le tariffe da pagare

[redacted]

«Non ci sono le [redacted] ma la tariffa è [redacted]ena»

In via Bellezia protestano i residenti «Un parcheggio carissimo e indecente»

I parcheggi, che sono pochi, che sono cari, sono uno d[redacted] problemi che maggiormente angustiano i torinesi. Un gruppo di abitanti di via Bellezia è anche scandalizzato. «Incredibile, non siamo nel Bronx, ma a Torino - scrivono -. L'efficiente Torino delle strisce blu. Ma in via Bellezia angolo via San Domenico non è stato possibile tracciarle perché non c'è l'asfalto, soltanto sterrato pieno [redacted] buche, invaso da escrementi e siringhe. Quando piove sembra di stare in una strada di Calcutta oppure [redacted] due passi c'è la Corte d'appello. Signor sindaco, nel bilancio comunale non sono previsti lavori di asfaltatura? Noi, intanto, per parcheggiare in quel lerciume dobbiamo pagare 1600 lire l'ora».

VIA RAPALLO I parcheggi intorno all'ospedale Mauriziano sono pochi. Troppo pochi. Suggerisce Paolo Debiaggi: «Perché non si aprono alla circolazione via Rapallo e via Pagano? Sono strade in cui il traffico ridotto permetterebbe di posteggiare duecento/duecentocinquanta auto».

VIA MA[redacted] «Via Martorelli, un vero disastro: auto perennemente parcheggiate in doppia fila rendono difficoltosa la circolazione. L'asfalto è rovinato e - conclude [redacted] lettore -, diventa anche pericoloso guidare nella stretta striscia di asfalto».

[redacted] MILLEFONTI. Sempre critica la circolazione in via Millefonti. Segnala [redacted] lettore che «nella via tra il civico [redacted] e il 51, nonostante il divieto di sosta, le auto continuano impunemente a parcheggiare rendendo difficoltosa la viabili[redacted].

VIA [redacted] Suggerisce un lettore «di mettere una segnaletica migliore per indicare [redacted] diritto di precedenza da poco istituito in via [redacted]. Quelli esistenti [redacted] poco visibili; lo riprovano i troppi incidenti».

VIA TOSCANINI. Traffico impossibile soprattutto tra le 17 e le 19. Secondo il signor Acchiardi, «si verifica tutte le sere in corso Vercelli [redacted] via Toscanini e corso Rebaudengo».

[redacted]

BOLLETTINO [redacted]

Mercoledì 8 dicembre

P[redacted]

Su Piemonte e [redacted] d'Aosta, cielo [redacted]eno o poco nuvoloso. Visibilità [redacted]n riduzioni per foschie il mattino e dopo il tramo[redacted]. Temperatura stazionaria con gelate nelle prime ore del mattino

[redacted]RI

TEMPERA[redacted] IN CITTA'

MASSIMA	6,9
[redacted]	-3,2
UMIDITA' (ore 14)	32%

[redacted]CIPITAZIONI

FINO ALLE ORE 19	0 mm
TOTALE DI QUESTO MESE	0 mm
MEDIA (1913-1994)	47,8

[redacted]

MASSIMA	9,0	MINIMA	-2,8
PRESSIONE (ore 20)			1023 hPa

RECORD del mese ultimi 50 anni

MASSIMA	[redacted]	13 dicembre 1994
MINIMA	-9,8	31 dicembre 1960

[redacted]

MASSIMA	5,7	MINIMA	-1,5

Con la collaborazione del Comando Militare Regionale Piemonte

OGGI

IL SOLE: sorge alle ore [redacted] e 54 minuti, tramonta alle ore 16 e 47 minuti

LA [redacted] si leva [redacted] ore 8 e 8 minuti, cala alle ore 17 e 31 minuti

- Luna nuova 7 dicembre ore 24
- Primo quarto 16 dicembre ore 2
- Luna piena [redacted] dicembre ore 19
- Ultimo quarto 29 dicembre ore 15

[redacted] si trova nella parte orientale della costellazione della Bilancia

[redacted] [redacted] milioni di km [redacted] 8,1 minuti-luce dalla Terra

MARTE: occorrono 343 ingrandimenti [redacted] vederlo grande quanto la Luna

[redacted] in direzione Ovest-Nord-Ovest 10 ore 3 e 35 minuti dopo il Sole.

SATURNO: ben osservabile dalla sera all'inizi[redacted] dell'alba

[redacted] alle 11, la cometa Machholz passa per il punto della sua orbita [redacted] vicino al [redacted], a 112 milioni di km e impiega 5,2 anni a compiere una rivoluzione

NUMERI UTILI

SALUTE. **Guardia medica.** Gratuito 57.47, **CRI,** serv. generico, ore 8-24, a pagamento 24.45.411; **C. Verde** Servizio pediatrico [redacted] pagamento 56.21.606; **Soccorso dentistico,** Molinette (8,30-12,30; 19,30-21,30; [redacted] e festivi 19,30-21,30); **Guardia ostetrica** S. Anna, 313.44.44; Maria Vittoria, 43.93.111. [redacted] 50.891. **Pronto farmaci** 167-00.66.22. **Ellambulanze** [redacted] **Soccorso urgenza** 118; **CRI** 244.5411; **C. Verde** 54.90.00; [redacted] **Bianca** 317.71.27, **C. Gialla** 783.425.

SERVIZI. **Vigili Fuoco** 115; **CC** 112; **P. S.** 113, **Questura** 55.881; **Prefettura** 55.891; **Vigili** 460.60.60; [redacted] 56.401; **Fo**[redacted] 1678/07.091; **Poste** 160; **Municipio** 442.11.11; **Certif. dom.:** [redacted] 436.01.66; inf. 800.019.585; **Tel. Viola** (funerali) 436.77.00, [redacted] 262.48.03; **Aci** 116; **Europ assist.** 53.06.55; **Atm** 800.019152; **Aeroporto** 56.76.361; **Satti** 800.217.216, **Atc** 800.256.841.

SOLIDARIETA'. **Aima** (Alzheimer) 63.35.328; **Adisco** 313.47.16; **Alcolisti** 812.37.49; **Alcolisti Anonimi** 436.4978; **A.V.O.** 319.89.18; **Ass. G.** [redacted] **contro la malasanità,** [redacted] 55.41.20; **CSA - Comitato Difesa Diritti Assistiti,** 812.44.69; **Gestione dei Conflitti,** 669.61.30; **C. Cardiopatici,** 43.64.873; **Epi '76** (epilessia), 533.496; **Fed. Sportiva** [redacted] 52.11.261; **Tel. Azzurro** 051 48.10.48; **Tel. Azzurro bambini** 19.696; **Tel. amico** 319.52.52; **Tel. Solidarietà da** lun. a ven. dalle ore 21 alle ore 23, tel. 436.31.11; **Stranieri** Ciscat, 53.39.52; **La Tenda** (stranieri) 58.22.165; **Bartolomeo & C.** 53.48.54; **Sermig** 436.85.66; **Amnesty Intern.** 817.05.30; **Informagay** 43.65.000, **Gruppo Abele** 814.27.11; **Agedo** (Assistenza genitori di omoses.) 521.11.16; **Apice** (epilessia) 31.80.623; **Anapaca** (cancro) 436.03.52; **Telesoccorso** 341.144; **Lotta AIDS** 43.61.043; [redacted] **AIDS** 43.64.749; [redacted] 415.63.26. **S.O.S. donna** (abbandono neonati) 167-231.310; **S.O.S. Vita** 1678-13.000; **Promozione Donna** 85.40.55; **Tel. Rosa** 530.666; **Emerg. anziani** lun-mer-ven pom. e mar-gio-sab matt. 436.60.13; **Telesenior** (anziani) 167-23.12.92; [redacted] **d'Argento** 1678-68.116. [redacted] **Osteoporosi** 663.83.52 ore 9,30-12,30. [redacted] (tossic.) 898.00.63. **La Patriarca** (tossic.) 167-012.729; **OLA.Pal.** 54.66.53.

Stereo [redacted] [redacted]ndi al volante, servosterzo, climatizzatore [redacted] doppio airbag, chiusura centralizzata [redacted] alzacristalli elettrici, sedile conducente e volante regolabili in altezza. [redacted] di serie.

*Nostro prezzo speciale I.P.T. esclusa. Offerta valida per vetture disponibili in concessionaria fino al 28/12/99.

RENAULT CLIO [redacted] ONE DA LIRE 17.900.000* € 9.244,58* PER CHI HA UN'AUTO NON CATALIZZATA.

RENAULT CLIO ONE-O-ONE RADIO. IL [redacted] E' LA MIA CITTA'.

Provate [redacted] mondo [redacted] Clio nelle Concessionarie Renault:

AUTOVIP
Via Botticelli, [redacted] - Torino - Tel. 0112680700

RABINO [redacted] C.
C.so Torino, 238/240 - Pinerolo (To) - Tel. 012170360

CF CAR
Stradale Torino, 26 - Pavone Canavese (Ivrea)
Tel. 0125230032

C.A.R.
C.so P. Oddone, 30 - Torino - Tel. 0114365320
C.so Moncalieri, 11 - Torino
Tel. 0116600128
V.le Fasano, 19 - Chieri - Tel. 0119472233

GRUPPO [redacted]
Via Galluppi, 5 (ang. C.so Unione Sovietica, 91)
Torino - [redacted]. 0113180000
C.so Dante, 133 - Torino - Tel. 0116689840
Strada Genova, 261 - Moncalieri - Tel. 0116471057
Via Chieri, [redacted] - Carmagnola - Tel. 0119721478

[redacted]
C.so Ferraris, [redacted] - Chivasso - Tel. 0119172604
Via Faldella, 1 - Crescentino (VC) - Tel. 0161834066

[redacted] CAR
C.so Francia, 222 - Collegno - Tel. 0114053058
Via Lupo, [redacted] - Grugliasco - Tel. 0117800491
C.so Torino, [redacted] - Ferriera - Tel. 0119367766

BERRUTO M. [redacted] C.
Via Torino, 99 - Ciriè - Tel. 0119207329
Via Goito, 9/Bis - Venaria - [redacted]. 0114594223

GARDA MARIO
Frazione Vernetto, 62 - Chianocco - Tel. 012249045
C.so Torino, [redacted] - Avigliana - Tel. 0119367168

RENAULT

In 4 mila chiedono al Comune di rinunciare all'area attrezzata «che rovinerebbe tutto»

«La Pellerina resti parco No alle feste di partito»

Alessandro Mondo

La Pellerina è un parco e tale deve restare: un polmone verde prezioso per la salute di una città sempre più grigia.

Lo sostengono i residenti dei comitati spontanei di zona, autori di una raccolta di 4 mila firme depositata nei giorni scorsi in Comune. Nel mirino, il progetto di destinare una quota consistente del parco ad ospitare feste di partito, concerti e manifestazioni varie. Un'area permanentemente attrezzata, lamentano, che oltre a sottrarre ai torinesi una porzione di spazio si tradurrebbe in altre e ancor più sgradevoli conseguenze: dall'inquinamento acustico all'afflusso massiccio di auto in occasione dei ricorrenti appuntamenti. E poco importa al Comune - protesta Giovanni Rolla a nome degli altri - se non sono stati previsti parcheggi specifici per assorbire il crescente volume di auto, condannate ad ingolfarsi nei posti da sempre utilizzati lungo il perimetro del parco. «Non vogliamo passare per integralisti - spiega Rolla -, ma prevenire i disagi che si manifestano nella zona destinata a Luna Park su corso Lecce - La continua sovrapposizione di manifestazioni nelle due contigue (26 mila metri quadri per il costo di un miliardo e 200 milioni) renderà la situazione insostenibile. Perchè non viene invece ospitata nel verde del parco la pista di ghiaccio montata l'anno scorso in piazzetta Reale, sul modello di molte città europee e non?».

Protesta civile ma non per questo meno determinata, quella dei residenti, raccolta ieri nell'interpellanza presentata dal gruppo di Alleanza nazionale. «Il progetto è definitivo - si legge nel documento sottoscritto dai consiglieri Ventriglia, Ghiglia e Cavallo - Nè interessa se la circoscrizione ha vincolato il parere favorevole alla soppressione della zona concerti». Concerti rock, precisano Rolla e compagni. E qui la richiesta di considerare in alternativa un'area per festival alla Continassa.

Possibile che non si riesca a trovare una mediazione? «No comment» dell'assessore all'Ambiente Paolo Hutter, che intende intervenire su una vicenda decisa prima del suo arrivo. Più disponibile l'assessore al Commercio Fiorenzo Alfieri. «Il progetto nasce dall'esigenza di alleggerire la pressione su parco Ruffini - replica - L'appalto è stato bandito, le buste verranno aperte ai primi di febbraio. Ma non compromettiamo nulla: l'area interessata sarà attrezzata con rete di recinzione a scomparsa. In fondo, in qualche parte le feste di partito bisogna pur metterle. E dove, se non alla Pellerina?». Non ci starebbe meglio la pista da ghiaccio, nel parco? «Quella verrà ospitata nell'impianto sportivo di via Massari, a fianco all'uopo: aperta da metà novembre a metà febbraio, sarà simmetrica all'altra pista da ghiaccio su corso Tazzoli». Resta il malumore dei residenti. E alla luce del braccio di ferro consumatosi la scorsa estate, in occasione del festival di musica latino-americana, basterà il primo concerto a rinfocolare le polemiche. Una cosa è certa: ne sentiremo delle belle.

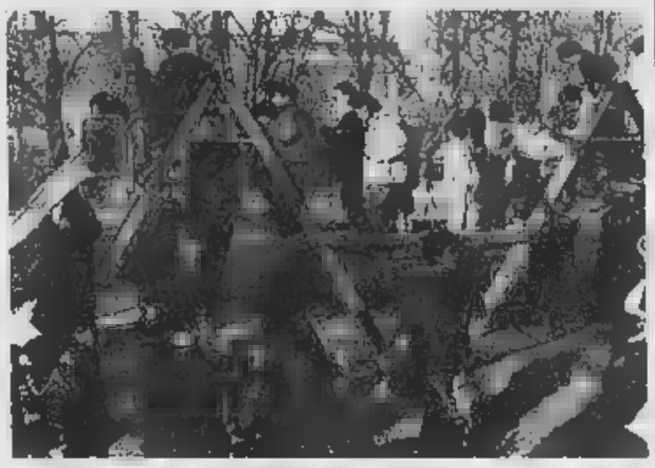

Un'immagine della Pellerina: 4 mila persone chiedono di lasciare il parco com'è

LE FARMACIE

DI TURNO
Orario 7-19,30
Atrio Stazione Porta Nuova.
Orario 9-19,30 (12,30-15 battenti chiusi): San Donato 9; Madama Cristina 62; via Pietro Micca 2; corso Sebastopoli 272; via Vandalino 9/11; via Cardinal Massaia 45; piazza Carlo Felice 63; V. Mughetti 1; corso Palermo 122; c. Montegrappa 55; via A. Brescia 25; via S. Giulia 36; via Di Nanni ; Candiolo .
NOTTI (19,30-9)
corso Belgio 151/B; piazza Massaua 1; via Nizza ; corso Vittorio Emanuele 66.
SERA (19,30-22,30)
piazza Gallimberti 7; via Foligno 69; via San Remo 37; corso Sempione 112; corso Francia 1 bis.
24 ORE
Venaria, via L. da Vinci .

Resta «attiva» solo la pagina nazionale: polemica

Il sito delle Poste è scomparso Torino contro Roma: un errore

Che fine ha fatto il sito Internet della filiale torinese delle Poste? Aperto a maggio, è stato «terminato» a fine settembre: scomparso da un giorno all'altro, con buona pace di chi si era abituato a «navigarci» per chiedere informazioni, esprimere apprezzamenti, critiche e consigli.

Lo segnala la Cgil-Poste, polemica sull'eliminazione di una iniziativa a costo zero o quasi: ospitato gratuitamente nel sito del Comune, imponeva l'utilizzo di solo unità per la realizzazione e i continui aggiornamenti. Che però venivano svolti, a Torino come sui di altre filiali regionali. Questo il punto, spiegano dall'azienda: qui la decisione di eliminarli, mantenendo attiva solo la «pagina» nazionale. Dove peraltro, ci spiegano, si possono trovare informazioni i dati anche delle filiali regionali. Perché va detto che per avere un sito Internet «datato» è meglio non averlo.

«Storie - replica Nino Scianna, Slc Cgil Poste -. Non solo l'iniziativa offriva informazioni dirette ai cittadini, ma supportava il sito nazionale». Né le Poste avevano investito alcunché sull'operatore addetto all'aggiornamento, rincara Scianna, dato che «le professionalità e capacità erano state acquisite fuori dall'azienda»: «Resta il fatto che il servizio funzionava, riscuotendo il gradimento degli utenti». A dimostrazione delle sue affermazioni, il sindacato allega alla denuncia decine di «e-mail» firmate inviate dai cittadini: in molte di questo ci si congratulava per la cura e la bellezza dell'indirizzo web («Complimenti per il sito molto bello e originale»). Altre contenevano richieste di informazioni più e più specifiche («Potrei avere e-mail l'elenco di tutti i Cap italiani?). Altre ancora ponevano domande inquietanti («Sono due e che aspetto alcune riviste. Avete per caso arretrati da smaltire?). Non aspettatevi risposta: se non ve ne foste ancora accorti, il sito è defunto.

[ale. mon.]

Interrogazione di An

Troppi disagi per i cittadini che devono fruire dei servizi della Camera di Commercio. Lo sostiene il consigliere regionale Roberto Salerno in una interrogazione urgente presentata alla giunta.

Secondo Salerno il decentramento in tre sedi degli uffici della Camera di Commercio ha causato grave confusione tra gli utenti. «In particolare - scrive il Consigliere - quello del Lingotto è il meno funzionale. E' sistemato in fabbricato che tradisce concezioni edilizie vecchissime o che non rispondono ai criteri urbanistici». Salerno parla anche di difficoltà di lavoro per gli addetti: «vittime di una inaudita operazione priva di logica aziendale». Nel documento domanda al presidente e agli assessorati all'Industria, Commercio e Agricoltura quando, finalmente, gli uffici potranno tornare nella sede di piazzale Valdo Fusi.

SCACCHI

Torino ha un altro giocatore di classe internazionale. Fabrizio Molina ha conquistato il titolo di maestro Fide (il primo gradino, ché il secondo e il terzo si chiamano Maestro internazionale e Grande maestro): Molina è diventato maestro Fide grazie all'ottimo comportamento nel forte torneo Open di Gorgonzola, ha ottenuto avendo superato il dei punti Elo. Così, adesso, lo scacchismo subalpino conta due maestri internazionali, Spartaco Sarno e Elena Sedina, e tre Fide. Elena è ucraina, è diventata italiana grazie al matrimonio con Sarno: oltre che in è anche grande maestro femminile. Maestri Fide sono, oltre al novello Molina, Teo Lampic e Andrea Grinza. Lampic è anch'egli, diciamo così, d'importazione dato che è croato da tanti vive sotto la Mole. Gli mf (cioè i maestri Fide) potevano cinque siccome Michele Cordara e Roberto Rivello nel 1984 avevano superato i punti. Però, , bisognava conservarli per almeno 24 partite e tornei internazionali: Cordara scese la soglia fatidica dopo 18 partite e Rivello dopo 16. Maestro Fide, ma solo femminile, è Giuliana Fittante, una delle più forti giocatrici italiane insieme alla giovane promessa Tiziana Barbiso.

Alla Scacchistica si conclude oggi il festival nazionale iniziato domenica e articolato su sei turni. E' alla battute finali, mancano due turni, il torneo è circolo riservato a seconda e terza nazionali, alle categorie sociali e agli esordienti.

E' giunto a metà strada, invece, il campionato torinese assoluto. Dopo quattro turni è in testa Racioppo con 4,5 punti. Secondo, ed è una sorpresa, il dodicenne Emanuele Lo Curto: ha perso solo Racioppo e sconfitto avversari rocciosi come Maccagno e Ricca. Terzo, a mezza lunghezza da Lo Curto, è . A quota tre troviamo cinque giocatori: Di Giugno, Fassio, Pepino, Scotti e Malano.

[A. de Claudio Giacchino]

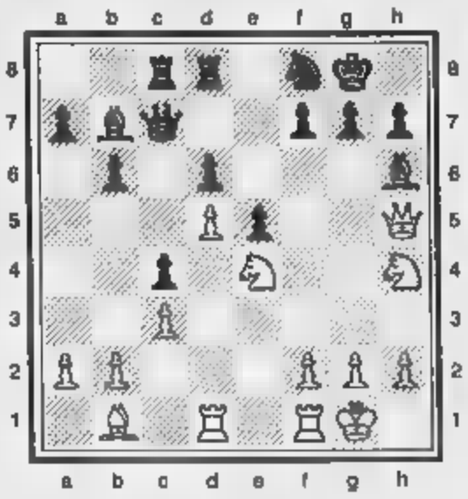

De Barberis-Pantini
Torino, Open '99
Il Bianco muove e vince

SOLUZIONE: 1) Axe4 2) Cg5 Dd6; 3) Dg4 h5; 4) Cf6+ Rh8; 5) Cxh5 Dd7; 6) e il Nero abbandona.

i VolleyBus sono partiti da...

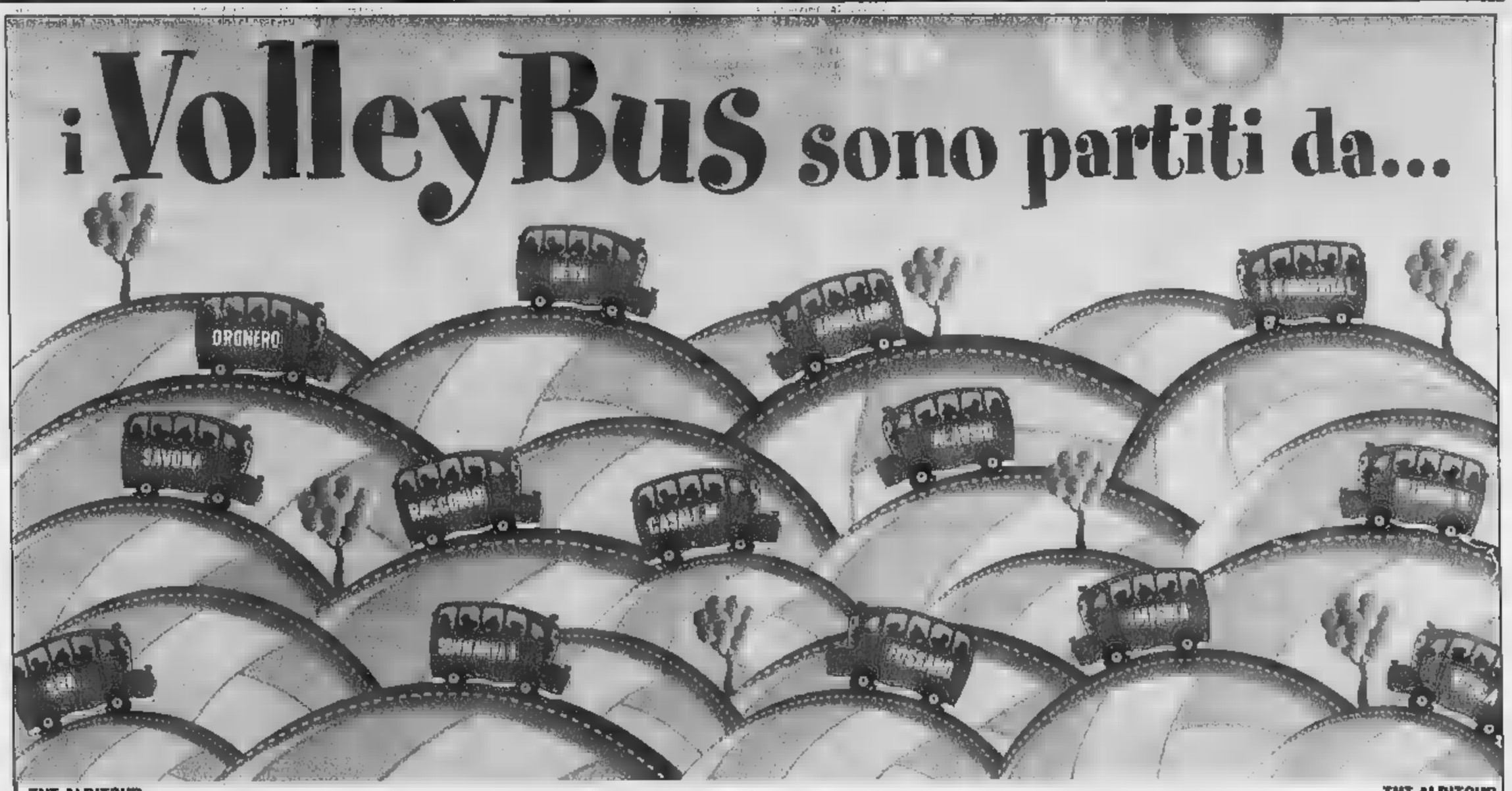

TNT ALPITOUR

per portare gli appassionati della pallavolo al Palazzo dello Sport di Cuneo
ad assistere all'incontro di oggi, alle ore 17,30, tra

TNT ALPITOUR CUNEO - DOMINO 2001 PALERMO

TNT ALPITOUR

AGNESI · CASALE FERRATO · LA VIRTUS · SAV · UN GRAZIE DI CUORE · LA BOTTA · ALASSIO DUEMILA · CONCESSIONARIA CITROEN INTERNATIONAL AUTO s.r.l. ARMANDO CUNEO - SALUZZO - MONDOVÌ

Il periodo natalizio invoglia a fare raffinati acquisti nelle gallerie

Quando l'arte diventa un regalo

Dipinti, disegni, sculture, argenti

Angelo Mistrangelo

Dipinti, disegni o argenti per scegliere un regalo di Natale. In questi ultimi giorni dell'anno, l'interesse per l'arte figurativa assume il duplice aspetto della ricerca del «pezzo» da collezionare e quello, certamente tipico di questo periodo, dell'«oggetto» da donare.

Accanto alle numerose proposte, si possono vedere le plastiche sculture di Giuliano Vangi alla **Carlina**, piazza Carlina 17/A (telefono 011/8173344, orario:10,30-12,30/6-19,30). Si tratta di un artista dalla intensa figurazione, dalla interiore capacità di esprimere attraverso i volti la «più autentica e viva rappresentazione dell'ansietà e delle inquietudini della coscienza contemporanea» (Alessandro Masi). E dai suoi marmi si passa, in una vicina saletta, a una selezione di opere legate alla luminosità dei quadri di Paulucci, in vendita dai 10 ai 35 milioni, alle nature morte di Galante (20 milioni), a Menzio, Pellegrini, Soffiantino, Tabusso, Casorati e Saroni, quest'ultimo intorno ai 15 milioni.

La **Davico** presenta disegni e tecniche miste di sette artisti che esprimono una suggestiva visione della realtà (nella Galleria Subalpina 30, telefono 011/5629152, l'orario odierno è dalle 16 alle 19,30). Con cifre che vanno dai 2 ai 5 milioni, è possibile acquistare un disegno di Gatti o un ritratto d'uomo di Crocicchi a Boyer, le figure di John Keating e Martinelli, una veduta di Velasco o un dipinto di Jervolino.

Una selezione di 200 disegni caratterizza la collettiva della **Fogliato** (via Mazzini 9, tel.011/887733, orario odierno 10-19,30 continuato). Per i collezionisti è un'occasione per comperare un bel disegno di Zolla (da 300 a 650 mila lire) o un'acquaforte di Bozzetti a partire da 700 mila lire, i disegni di Bossoli e Reycend a 900 mila lire, e quelli di Boglione, Calderini, Levrero, Pasteris, Scarsi.

La Galleria **Patrizia Caretto**, in via Maria Vittoria 11b, ha predisposto per il Natale una serie di piccoli quadri di scuola piemontese, da Guarlotti a Cavalleri, con valutazioni da 3 a 5 milioni. Non mancano opere dei napoletani Palizzi e Rossano, del parigino George Michel e dei Guardi (tel. 011/887756, orario:10-12,30/15,30-19,30). L'**Antichità Casartelli**, in via Maria Vittoria 25 a, festeggia i venti anni di attività con una mostra di argenti antichi europei (telefono 011/883181, orario:9-12,30/ 15,30-19,30). Fra i pezzi pregiati, la «Zuccheriera con piatto», Parigi 1774, dell'orafo Martin Raveché, a 30 milioni, il «Porta Champagne», Torino 1824-1830, del maestro orafo Pietro Dupré a 10 milioni e tabacchiere, portaprofumo, scatola musicale.

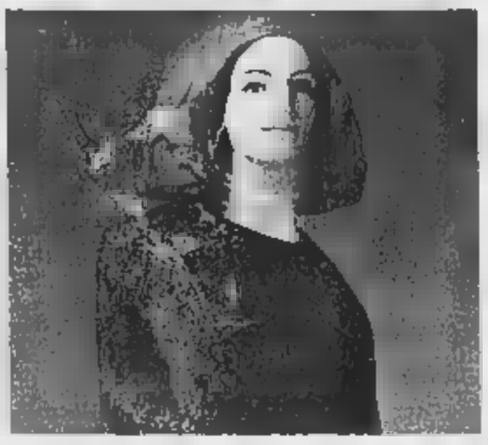

A fianco, una scultura di Giuliano Vangi dal titolo «Ragazza con vestito azzurro» (pietra vulcanica e marmo di Carrara, datata 1991). Nella foto piccola una zuccheriera con piatto, un argento parigino del 1774

I prezzi oscillano fra le trecentomila e i trentacinque milioni dei pezzi più pregiati

Al Conservatorio per l'Unione Musicale

Beethoven e Webern con gli archi italiani

L'Orchestra d'Archi Italiana sarà ancora per due stagioni il complesso residente dell'Unione Musicale: il che significa che avrà uno spazio di riguardo e un ruolo in un certo senso di rappresentanza del sodalizio culturale torinese. Il gruppo è ben cresciuto sotto la guida di Mario Brunello e ora in alcuni concerti sarà diretto anche da altri illustri musicisti.

Tra questi c'è Günter Pichler, già spalla dei Wiener Symphoniker e Philarmoniker, nonché fondatore e primo violino del Quartetto Alban Berg. Stasera alle 21 sarà lui a capeggiare nel Conservatorio l'Orchestra d'Archi Italiana, in un programma che sapientemente autori di ieri o oggi.

«Ieri» in tal caso vuole dire Beethoven, rappresentato dalle due pagine che aprono e chiudono la serata, la «Grande Fuga in si bemolle op. 133» e il «Quartetto in fa minore op. 95 (Quartetto serioso)», entrambe espressione tra le più alte nella storia della musica di ogni tempo.

In mezzo stanno Stravinskij e Webern. Del primo si ascolterà il «Concerto in re per archi», detto «Basle» in quanto fu scritto su commissione dell'Orchestra di Basilea di Paul Sacher: coinvolgente ma anche piuttosto inquietante, al punto che il coreografo Jerome Robbins ne trasse un impressionante balletto ispirato alla mantide religiosa che, dopo l'unione con il maschio, lo divora.

Webern verrà proposto il «Langsamer Satz» (Tempo lento), che costituisce una prova sostanzialmente scolastica e convenzionale, lontana dalle successive opere create sotto l'influsso di Schoenberg (la prima, e non si direbbe, nacque appena un mese dopo questo «Langsamer Satz»). [l. o.]

Günter Pichler, direttore d'orchestra

qua e là

D'AZIENDA. Si conclude il ciclo autunnale de "Gli Appuntamenti per Anziani d'Azienda" organizzati dal Centro Congressi dell'Unione Industriale in collaborazione con Anla, Ugal e Banca Cn. Domani, ore 10,30, Concerto di Natale al Teatro Regio. Il programma prevede la partecipazione de "I Cantori Torinesi" e del gruppo "Fiatinsieme" per la regia di Mario Brusa. Il concerto è organizzato con la collaborazione dell'Ugal.

Mondo Gatto organizza, da oggi al 17 dicembre, con orario continuato dalle 10 alle 20, in via Passalacqua 12 (interno cortile), una originale "Mercatino di Natale" con tante idee per i regali. Gli acquisti serviranno a curare e mantenere i gatti abbandonati.

L'Associazione Diritti Anziani e l'Associazione Abitare Insieme organizzano domani, alle 16, nel Teatro Monterosa in via Brandizzo 65, nell'ambito dell'iniziativa "A teatro: quelle vecchie giovani promesse", lo spettacolo della Compagnia "Io mi chiamo G" intitolato "Mistero e Rondissone". L'ingresso è gratuito. Informazioni allo 011/319.63.45.

Oggi, dalle 14 alle 19, alla Casa Tigre 2, al del Lingotto, via Nizza 262, è in programma il laboratorio "Opera collettiva: l'albero di Natale".

IN PARROCCHIA. Oggi, a partire dalle ore 15, nella Parrocchia San Giuseppe Calasso, in corso Grosseto 72, pomeriggio danzante rivolto a giovani e giovani in compagnia dell'artista Nino Carrigio. L'ingresso è gratuito.

D'ARTE. Domani, dalle 17 alle 21, nella Bottega d'Arte Luisa Tam, in via Figlie dei Militari 3d, si inaugura l'esposizione-vendita delle creazioni di Roberta De Angelis, Lucia Rosatelli, Pier Paolo Peruzzi e Lucia Bonada. Apertura fino a Natale, dal lunedì al sabato (orario 10-19,30).

LIBRI

Domani, ore 18, alla Libreria Città del Sole, in via Po 59/d, Cesare Annibaldi, Emerenzo Ferrero e Lorenzo Ventavoli terranno un colloquio con Guido Davico Bonino in occasione della pubblicazione del libro "Lunario di fine millennio. 366 letture per il Duemila".

Domani, ore 18, alla Libreria Fontana, in via Monte di Pietà 19/c, Arrigo Palacco presenta il suo ultimo libro "L'esodo. La tragedia negata degli italiani d'Istria, Dalmazia e Venezia Giulia". Informazioni più dettagliate allo 011/54.29.24.

MOSTRE

Prosegue fino a dicembre, allo Studio Laboratorio di Anna Virando, in corso Lanza 105, la mostra di Adriana Chiari dal titolo "Carne in scatola e fresco". Ulteriori informazioni telefonando allo 011/660.15.54.

Stamane, dalle ore 10, sotto i portici del Centro Commerciale Samantha in via Valdellatorre 25, esposizione dei lavori olio su tela dei pittori alpignanesi Cornelia Flores e Pino Tupputi. Sempre ad Alpignano, alle 18,30, nel Salone Museale Opificio Cruto, in via Matteotti 2, viene inaugurata la mostra delle sculture di Marcello Pisano.

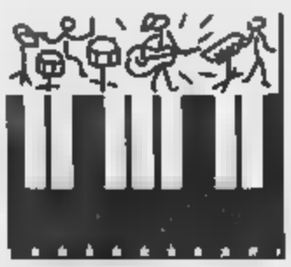

IL CONCERTO

Marc Ribot, un chitarrista di razza che padroneggia la sua chitarra «vestendola» di melodie e di ritmi

Marco Basso

RIBOT era il cavallo che non perdeva mai, autentica leggenda dell'ippica. Oggi c'è un chitarrista di razza che, ironia della sorte, ne ricorda il nome: Marc Ribot, statunitense, un soulman, come si definisce lui, uno che traduce in musica ciò che gli «brucia» dentro. Anche lui a suo modo è una leggenda: strumentista talmente raro che Tom Waits l'ha voluto nel suo ultimo splendido cd. Lunedì sera ha suonato al Fabrik di Moncalieri per la rassegna Guitars Variations: prima di lui si sono egregiamente incontrate le chitarre di due protagonisti della scena jazz Claudio Lodati e Maurizio Brunod. Quindi è salito sul palco Ribot che ha ribadito di essere musicista illuminato, capace di sperimentare, ricercando e stravolgendo continuamente i suoni con l'autorevolezza di chi, partito da seri studi classici con l'haitiano Franz Casseus, trasferitosi a New York, è approdato al rhythm'n'blues di Rufus Thomas e Solomon Burke, spingendosi poi fino alla sperimentazione dei Lounge Lizards di John Lurie e all'avanguardia jazzistica di John Zorn passando per il rock di Marianne Faithfull, T-Bone Burnette ed Elvis Costello. Tappe diverse di un percorso nella sua performance. La varietà espressiva della chitarra trova una rappresentazione visiva nelle foto e nelle installazioni di Masotti esposte al Fabrik: Ribot addirittura s'impossessa di una delle chitarre appese e l'adopera nel concerto. E' l'epilogo di un happening sonoro che per certi versi ricorda tutta la sacralità dell'atto creativo dei protagonisti dell'espressionismo astratto americano.

Come Pollock colava sulla tela i colori, Ribot opera percuotendo le chitarre, arrivando, una volta poggiate per terra, a suonarne l'archetto tre contemporaneamente. Dalle dita di Ribot scaturiscono sonorità grosse, altre più liquide, si articolano scale, si snocciolano accordi. Lo strumento si veste di melodie o si investe di compiti ritmici. Il dialogo si fa frenetico, nevrotico, mai sconclusionato: Ribot corre finalmente libero sulle corde dell'improvvisazione, non dovendo prestare scampoli della sua genialità a nessuno. Il chitarrista sui suoi pezzi rende omaggio ai suoni sudamericani così malinconici, ritrova l'andamento zoppicante intriso di blues, richiama la voce del dobro e del banjo caratteristica di tante ballate popolari americane, ricorda l'incedere in 2/4 degli intermezzi jazz d'inizio secolo. Non rinuncia a squarci di classicismo accademico a cui subentra un pizzicato più sperimentale e libero. Il bagaglio di dissonanze, accelerazioni ritmiche conta su di una tecnica inusuale che giunge a strofinare la cassa con i polpastrelli, le corde con un pallino colorato e addirittura a tormentarle con le palette di un piccolo ventilatore. Rumorista straordinario che lavora con gli effetti e sui pedali tessendo un gioco avvolgente, Ribot è straordinario artigiano di suoni creati senza ricorrere ai computer ed ai campionatori. Concerto di grande fascino dunque, di buon augurio per Fabrik, nuovo locale che promette scintille: prossimo appuntamento jazz live con i Noisemakers del batterista romano Roberto Gatto.

Marc Ribot, un «soulman»

L'happening nel «Fabrik» nuovo locale di Moncalieri

Anche comicità al femminile con Giusy Zenere

Sono giorni di risate per i patiti del cabaret

Diversi appuntamenti con la comicità, in programma per questi giorni. Al **Crazy Bull** di corso Regina Margherita 27, stasera alle 21,30, il romano Roberto Ranelli presenta «Drogati si nasce» (lo spettacolo è in cartellone per domani e venerdì alle 22, all'**Arnold Cabaret** di Moncalieri e il 12 alle 21,30 al **Roadhouse Cafè** di Roletto di Pinerolo). Una ricognizione ironica tra le molte dipendenze da «droghe» che inquinano la vita dei neo-tossici e dei loro parenti & amici: dal vizio del fumo smodato alla cioccolatomania sfrenata, dal gioco del calcio a quello d'azzardo. Nello stesso locale, domani alle 22, serata eliminatoria della «Crazy Corrida», ovvero «Dilettanti allo sbaraglio», dove aspiranti attori, cabarettisti, cantanti, giocolieri si esibiscono in scena, e si sottopongono al giudizio del pubblico: i più votati potranno partecipare alla finalissima del 23 dicembre (in palio un soggiorno per due persone in Costa Azzurra). Al **Teatro di Torino** prosegue la rassegna «Giovedì rido», diretta da Mauro Giorcelli. L'appuntamento è per domani alle 21,30: in programma, una doppia performance con gli artisti Italo Gilioli e Rodolfo Galati. Gilioli gioca con la sua abilità di monologhista intrattenitore, capace di interagire con il pubblico. «Porcaeva» è il titolo del suo spettacolo, che tratta delle difficoltà del maschio contemporaneo, assediato dalle donne: mamme, fidanzate, mogli, amanti e figlie. «Prove per un nuovo millennio» è, invece, il titolo della performance del torinese Galati che ironizza sull'incoerente paesaggio umano che lo circonda, indeciso tra sogni futuribili e incancellabili fissazioni arcaiche. Domani e venerdì, il **Caffè Chersi** di via Tripoli, ospita il milanese Andrea Vasumi, protagoinista de «Lo scemo del villaggio globale». Una rappresentante della comicità al femminile, sarà ospite, in scena, del **Roll Play Cafè** di piazza Castello 117: in scena domani alle 22, la vicentina Giusy Zenere, con «Zenere come Venere». [si. fr.]

Iniziativa all'Araldo

Papà e mamma vanno a teatro con il bambino

Teatrolntre è una simpatica iniziativa che sta per partire all'Araldo di via Chiomonte 3: un invito ai bambini perché assistano a uno spettacolo insieme con mamma e babbo (ma ovviamente sono accetti tutti, anche un singolo genitore, i nonni, ecc). Il lavoro è intitolato «Insetti» ed è promosso da Comunità (Centro Studi Morteo, Provveditorato e Teatro dell'Angolo. Rivolto a bimbi dai 3 ai 12 anni, si terrà venerdì 10 e 17 e sabato 11 e 18 alle 20,30, domenica 12 e 19 alle 16,30, nella realizzazione del Laboratorio Teatro Settimo. Le prenotazioni si svolgono telefonicamente da oggi a venerdì e dal 15 al 17 allo 011/8900045, o il venerdì e sabato dalle 16 alle 18,30 all'Araldo (011/331764). Se non si prenota, avvertono gli organizzatori, si rischia di non trovar posto.

«Insetti» è una vicenda ispirata alla vita di città, con la sua ricca miscela di persone e caratteri, ma con personaggi come Libellula Imperatrice, il Grillo Rapper, le truppe scelte di Formiche, con simpatici costumi e colorite scenografie ispirate agli attrezzi da giardino. [L. o.]

«*Pagine del Piemonte*»

Storie e personaggi vengono raccontati ogni quattro mesi

Un Piemonte ambizioso, sordo alle sirene giandujesche, d'indole europea, non curvo sull'ombelico, sfidante, ancorché sicuro delle sue radici, delle bussole che che inesorabilmente restano. Ecco il profilo di **Pagine del Piemonte**, l'elegante quadrimestrale di Priuli & Verlucca giunto al nono numero (L. 15.000), un'avventura culturale che procede sotto la guida di Alberto Sinigaglia. Una varietà di firme raccontano, interpretano, orientano, scavano. Da Gian Enrico Rusconi che plaude al salvataggio del «Goethe».

All'osservatorio di Gianni Vattimo sui cibi di qualità. Dai ricordi di Zolla subalpino (li ha sollecitati Giovanni Tesio) allo stile Trovati evocato da Giovanni Conso. Al filo invisibile di Casa Einaudi ripercorso da Elena De Angeli.

Casi, primiati, scaffali, progetti: un laboratorio sempre aperto, sempre all'erta. [b.q.]

«Ritorno al passato», nuovo giallo della Baltaro

Il commissario Martini su due delitti ad alta quota

Decima avventura gialla per l'ex cronista di Gianna Baltaro, la creatrice dell'elegante ed educatissimo commissario Andrea Martini, un «Maigret» della Torino Anni '30 che disdegna violenza e parolacce e preferisce indagare con intelligenza e sensibilità da gentiluomo nell'ambiente che ha generato il da risolvere.

Questa volta, con «Ritorno al passato» (Edizioni Angolo Manzoni, £. 26.000), la Baltaro ha scelto le nevi di Sestrières come sfondo alla coppia di delitti che alla base del racconto: ma nega recisamente di averlo fatto per ostentare, anche lei, nello spirito delle Olimpiadi di Torino 2006: «In realtà cerco sempre posti diversi: prima il Lago Maggiore, lo scorso anno Rivoli, quest'anno - spiega - è toccato a Sestrières: d'altra parte i luoghi caratteristici del Piemonte sono pochi». Ma le sfugge che sfondo per l'undicesima avventura del commissario Martini sarà Agliano d'Asti con le sue terme.

Intrigo a parte, l'ambiente descritto e caratterizzare i romanzi di Gianna Baltaro: Che possono piacere ai giovani curiosi di sapere com'era la Torino anteguerra delle «madamin», ma che certamente piacciono a chi è ormai in età pensionabile per l'atmosfera che si trovano e gli ambienti che vengono ricordati, come il Balon o la Barca, con l'Abbazia di Stura.

Ma è un pilastro della storia di Sestrières - l'Hotel Principi di Piemonte - l'ambiente del giallo che potrà ricordare a molti torinesi i primi fasti dello sci: l'illustrazione di copertina, il grande salone dell'albergo, è tratta da uno dei primi depliant pubblicitari del «Principi». E tutta la vicenda gira sul mondo della moda, quell'Ente Moda che sarebbe poi diventato uno dei vezzi della Torino non automobilistica del dopoguerra. [g.b.]

MUSICA dove

PARASSINO
E' in programma questa sera al Bocciodromo Golden Bowl di None (via Volontari del Sangue 3) il concerto di Gipo Farassino. S'inizia alle 21.

GILGAMESH
Concerto jazz questa sera al «Magazzino Gilgamesh»: il locale di piazza Monconisio 13b ospita l'esibizione di Flavio Boltro alla tromba, Emanuel Bex all'organo, Sandro Gibellini alla chitarra e Paolo Pellegatti alla batteria. Appuntamento alle . La settimana jazz al Gilgamesh proseguirà domani con il concerto del quartetto Markowitz-Giammarco-Loveratto-Sferra.

SOUL POWER
Roberto e Veronica del Disco Inferno sono gli ospiti dell'appuntamento di questa sera «Soul Power» allo «Zoo Bar» (corso Casale 127, ore 22) con Zorro «padrone di casa».

L'ANGELO
Musica dal vivo questa sera a «L'Angelo» (via Cremona 2): suona, a partire dalle 22, il Max Carletto Trio. Musica blues jazz.

Serata di cover, com'è consuetudine, al «Caffè Guglielmo Pepe» (piazza Maria Teresa): Andrea Casamento suona a partire dalle 19 e dalle 22.

CITTA'
Il blues di Tolo Marton caratterizza la serata de «La Sacra Birra» a Sant'Ambrogio (corso Monconisio 16, ore 22), spettacolo benefico per Emergency questa sera al Teatro Matteotti di Moncalieri (via Matteotti 1) con la rock band Sesto Senso in concerto.

NIRI
«Un mercoledì da leoni» al «Metrò» (via Gioberti 33, ore 22), serata «Hip Hop» al «Red Stripe» (corso Valdocco 10, ore 22), e «Le Ginestre» (via Valprato 15, ore 21,30) si ascoltano i brani resi celebri da Chick Corea.

DOVE

L'orchestra Camerata delle Arti è in concerto questa sera alla Chiesa di San Tommaso (via Monte di Pietà 11). Alberto Jona basso, Gianni Cristiani al flauto, Massimo Marin, Sergio Origlia, Paolo Bergamin e Cristina Mesderi violini, Elena Saccomandi viola, Davide Pracca violoncello e Francesca Lanfranco cembalo eseguono pagine di Bach, Veracini e Corelli. S'inizia alle 21, l'ingresso è libero.

Concerto pomeridiano per l'Immacolata oggi alla Chiesa Spirito Santo, San Francesco da Paola 23: suona l'Asilo Infantile San Giuseppe con il Gruppo Quadro Etnico. S'inizia alle 17.

La Chiesa di San Luca, via Negarville 14, ospita questa sera alle 21,15 il concerto dell'Anno Domini Gospel Choir. Dirige Aurelio Pitino. L'ingresso libero.

TEATRO
Secondo giorno al Teatro Alfieri, piazza Solferino, per «Il suicida» con Luca De Filippo mattatore. Il sipario si alza alle 15,30, biglietto d'ingresso a 45 mila lire.

Spettacolo pomeridiano oggi al Teatro Juvarra, via Juvarra 15, per «Pompieri» con Giorgio Donati, Jacob Olesen e Ted Keijser. S'inizia alle 16, biglietti a 25 mila lire (ridotti a 20 mila).

A CHIERI
E' in programma questa sera alla sala comunale delle Conferenze di Chieri (via della Conceria 2) il concerto dei Giovani Fiati del Circolo Cameristico Piemontese. Appuntamento alle 21, biglietti d'ingresso a 10 mila lire.

LA MUMMIA
Superato di recente da «Notting Hill» ma a lunga in testa alla classifica degli incassi stagionali, l'avvincente «La mummia» viene riproposto oggi da due «altre visioni» cittadine: il Cuore (via Nizza 56) lo proietta alle 14,45, 17, 19,15 e 21,15 mentre l'Esedra (via Bagetti 30) lo presenta alle 17,30 e 21.

Volley: scontri diretti tra le rivali, torinesi al Ruffini contro Cagliari

Kappa, occasione d'oro per scalare la classifica

Il finlandese della Kappa Heikkinen (foto) avrà oggi nel match palaRuffini con Cagliari (ore 17,30) come avversari i connazionali Hanni e Viittonen

Turno infrasettimanale per la A2 maschile la Kappa Torino impegnata in (palaRuffini; ore 17,30) l'Alimentari Sardi Cagliari, attualmente quart'ultima ma non da sottovalutare, in quanto proviene da un 3-0 inflitto al Cutrofiano e presenta uno dei giovani più interessanti della A2, il ventunenne opposto ceco Chocholak. La partita p anche una sfida nella sfida, visto che oltre la rete finlandese di Torino Janne Heikkinen troverà due suoi connazionali, il regista Hanni e il centrale Viittonen. Sugli spalti ci saranno inoltre alcuni dirigenti della federazione finnica ed un gruppo di tifosi giunti dal paese scandinavo proprio per assistere al match.

«Giocare contro avversari del tuo Paese dà una sensazione particolare - ammette Heikkinen - tanto più perché anche se loro sono in fondo alla classifica non sarà un match facile, come d'altronde tutti in questa A2». Tanto più, si può aggiungere, perché una vittoria netta consentirebbe alla Kappa di fare un ulteriore passo avanti nella classifica che la vede quarta con punti preceduta da Grottazzolina (26 punti), Asystel (25) e Gallo (24), in quanto proprio Gallo farà visita alla capolista mentre l'Asystel affronta l'insidiosa trasferta di Cutrofiano. (p. for.)

SPORT

■ **CALCIO PRIMAVERA, RECUPERO.** Al Ruffini (14,30) Juve recupera la gara con la Samp. Recupero anche in Promozione Villafranca-Centallo, e ritorni di C. Italia Pinerolo-Bra (a. 4-1) e Alpignano-Lucento (0-0).

■ Alle 15,30 (via S. Bernardo, a Pianezza) partita vecchie glorie di Toro e Juve e giornalisti. Incasso a Telethon.

■ **TIRO CON** (interregionale dai m., 12° indoor Carf, presso palestra della scuola Sinigaglia c. Sebastopoli 8,30).

■ **TROTTO A VINCERE.** Favoriti (14,30): I. Versace Om, Veniera As, Vite. II. Abeni, Aura Lb, Amaltea K.. III. Reriu, Sommo, Tommy. IV. Veliero, Viverone, Vanessa. V. Oman, Orso S., Pirro. VI. Zampognaria, Zaressa Laser, Zenith E. VII. Replay, Uxalma, Unaniha. VIII. Zoriaz, Zigana, Zanzi, Quartè, Apollo K.-Atlantis K., Acdozisul, Afton.

TUTTI I RISULTATI - TUTTI I RISULTATI - TUTTI I RISULTATI - TUTTI I RISULTATI

BASKET

Juniores A. *Masch.* (6ª g.): Savigliano-Biella 84-99; Valenza-Casale rinv., Borgomanero-Novara 77-67; Auxilium A-Cus To 106-73. Classifica: Auxilium A 12; Biella 10; Cimberio, Lombardi 8; Cierre, Savigliano, Novara 6; Casale, Cus 4; Cdm, Valenza 2; Indiana 0. **Juniores.** *Masch.* (4ª g.). *Gir.* : Bip-Ciriè 36-88; Venaria-Aosta 53-79. Class.: Allotreb, Aosta, Ciriè, Venaria, Chivasso 2; Bip, Feletto 0. *Gir. C:* Carmagnola-Pinerolo 90-81; Bra-Saluzzo 55-100; Auxilium Bra-Cuneo 27-75; Albese-Dogliani 72-63. Class.: Cuneo, Saluzzo 4; Carmagnola, Pinerolo, Albese, Dogliani 2; Bra, Auxilium 0. *Gir. D:* DB Nichelino-Pgs S. Paolo 47-77; Grugliasco-New Sound 83-95; Michelin To-Libertas To 77-33. Class.: Sound 8; S. 1998 6; Grugliasco, Pgs 4; Kolbe, Michelin, Mondo, Nichelino 2; Libertas 0. *Gir. E:* Serravalle-Gonzaga Tortona 74-61; Alessandria-Asti '86 78-66; Gonzaga-Chieri 67-54; Aurora-Serravalle 54-92. Class.: Alessandria, Serravalle 4; Asti, Chieri, Gonzaga 2; Aurora, , Vela 0. *Femm.* (3ª g.). *Gir. unico:* Casale-Biella 74-47; Biella-Ivrea A 43-98. Class.: Ivrea A, Ivrea B 4; , Collegno, Casale, Chieri 2; Gonzaga, Cuneo 0.

Cadetti A. *Maschile* (7ª g.). *Gir. A:* Cr At-Derthona 83-76; Fossano-Asti To 83-72; Ivrea-Biella 78-85. Classifica: Indiana 12; Cr, Biella 10; Asti, Ivrea, Fossano, Derthona 4; Casale 2. *Gir. B:* Borgomanero-Cus To 75-65; Sea Settimo-Novara 91-82; Auxilium B-Borgosesia . Ha riposato: Bellucci Moncalieri. Classifica: Borgomanero 12; Cus 10; Sea 8; Bellucci, Novara, World 4; Borgosesia 0. **Cadetti.** *Maschile* (3ª g.). *Gir. C:* Kolbe To-Agnelli To 77-56; Rosta-S. Paolo 1999 52-81; Crocetta To-Atlantide Rivalta 61-48; Ginnastica To-Pgs S. Paolo . Classifica: Kolbe 6; Atlavir, Crocetta 4; , Ginnastica, Aosta, S. Paolo, Agnelli 2; Pgs 0. *Gir. D:* Venaria-Lombardi 82-59; To-Chieri Ciriè-Tlb 86-78; Chivasso-Michelin 70-94. Classifica: Venaria 6; Michelin 8, Ciriè, Pinerolo, Tlb 4; Chieri, Michelin A 2; Allotreb, Chivasso, Lombardi . *Femminile* (3ª g.). *Gir. A:* Alessandria-Issa 102-17; Junior Rivoli-Biella 81-40. Classifica: Alessandria 6; Junior 4; Vercelli ; Novara, Biella 0. *Gir. B:* Gandhi To-Sarre Chesallet 74-30; Chieri-Mirafiori 32-102. Classifica: Mirafiori 8, 6; Alpignano, Gandhi 2; Sarre, Chieri 0. *Gir. C:* Mirafiori A-Cuneo 100-20; Pinerolo-Dravelli 60-47. Classifica: Mirafiori A, Moncalieri, Pinerolo 4; 2; Cuneo, Dravelli 0.

Campionati regionali sprint Ragazzi, a Torino (piscina Parri). *Maschili. 50 sl:* 1. D. Malna (Sisport) 25"8; 2. M. Tatili (RN To); 3. D. Roncato (id); 4. A. Brunofranco (Sisport); . *50 dorso:* 1. M. D'Angelo (RN To) 30"5; 2. F. Valera (id); . L. Motto Ros (Nuotatori Canavesani); 4. F. Reginato (RN To); 5. F. (CN Nichelino). *50 rana:* 1. A. Crivellari (CN To) 34"1; 4. . Venturini (Nuotatori Canavesani); 5. . Salvai (3S Luserna); 9. . Cannone (RN To); 11. A. Conti (CN To). *50 farfalla:* 1. M. Tatili (RN To) 28"4; 3. . Micono (CN To); 5. M. Romanini (RN To); 10. D. Varela (CN To); 11. . Candiloro (RN To). *Femminili. 50 sl:* 1. M. Capsoni (CN To) 28"9; 3. L. Novarino ; 4. . Manenti (id); . . (RN To); . S. Gastaldo (Nuotatori Canavesani). *50 dorso:* 1. M. Capsoni (CN To) 33"2; 2. I. Massuti (RN To); 3. C. Pidello (CN To); 4. C. Frediani (id); 5. G. Mignani (RN To). *50 rana:* 1. F. (CN To) 36"6; 2. A. Passero (RN To); 3. I. Pellati (CN To); 4. . Corona (River Borgaro); 5. V. Ghirotto (RN To). *50 farfalla:* 1. L. Navarino (CN To) "9; 2. C. Benzi (id); . I. Bichi (RN To); 5. P. Trischitta (CN To); 7. E. Nimiri (River Borgaro).

[illegible]

Ragazzi. *Masch.* (8ª g.). *Gir. A:* Kappa A-Valli Lanzo 3-0; Arti e Mestieri-Olimpia 3-0; Parella-Autotrasporti 3-1. Cl.: Kappa A 16; Arti 15; Ars 12; Olimpia, Lanzo 10; Parella 5; Autotrasporti 3. *Gir. B:* Leo Chieri-Allotreb 3-0; Venaria-Polimatica 1-3; Tigers-S. Anna 2-3. Cl.: S. Anna 17; Nuncas 15; Kappa B, Leo 14; Tigers 9; Allotreb 3; Venaria 0. *Gir. C:* Musinè-Palmar rd; Body System-None 1-3; Lasalliano-Valsusa 1-3. Cl.: Valsusa 17; Lasalliano 12; 10; None 9; System 3; Palmar 0. *Femm. Gir. A:* Lilliput-Progetto 3-0; Mantuetto-Rivarolo 1-3; Argo A-Panaro 1-3; De Tommasi-Lasalliano 3-0. .: Lilliput 21; De Tommasi 19; Argo A 17; Panaro 13; Progetto 12; Rivarolo 10; Mantuetto 4; Lasalliano 0. *Gir. B:* Libertas-Cafasse 0-3; Speed-Pinerolo 0-3; Lingotto-Leo Chieri 3-2; F. Gialla-Moncalieri 3-0. Cl.: Gialla 24; Cafasse 21; Pinerolo 18; Leo 10; Lingotto ; Libertas ; Speed. Moncalieri 3. *Gir. C:* Montalto-Pontese 3-0; -Cagliero 3-0; Caluso-Ufo 3-0; Tigers-F. Verde . Cl.: Ibiesse 24; Caluso 18; Cagliero 15; Verde 12; Ufo 11; Tigers 10; Montalto ; Pontesa 0. *Gir. D:* Sagittario-Sportidea 3-0; Sisport-Carignano 1-3; La Bussola-Vinovo 0-3. Cl.: Sagittario 20; Carignano 19; Vinovo 11; Carol's 9; Sisport 7; Bussola ; Sportidea 0. *Gir. E:* N. Sina-S. Secondo 3-2; Volvera-Villar Perosa 0-3; Piossasco-Pantassi 1-3. Cl.: Pantassi 21; Pinerolo 15; Villar 12; Piossasco 11; Sina 6; S. Secondo 5; Volvera 2. *Gir. :* Mappano-Edilcave 0-3; Aurora-Venaria 3-1; Leini-Caselle 0-3. Cl.: Caselle 21; Edilcave 18; S. Francesco, Aurora 12; Leini 6; Venaria 2; Mappano 1; *Gir. G:* Valdocco-La Salle 1-3; Nuncas-Parella 3-0. Cl.: Nuncas 16; La Salle 14; Folgore 11; Kappa 6; Valdocco 4; Parella 0. *Gir. H:* Dopolavoro Fs-Pol. Oulx 3-2; Argo-K2 3-2; Valsusa-Pasian 3-0. Cl.: Valsusa 20; Argo 17; Collegno 12; Dopolavoro 9; K2 7; Pasian 6; Oulx 1.

APERTO LA

Boetto, 3000 m² di idee regalo per tutta la famiglia.

RITROVI

BEVERLY HILLS Santhià il salotto del liscio 0161.935243: oggi 15 e 21 orchestre spettacolo Macario ore 19 cena vini inclusi e ballo 25000 tutto compreso ore 21 cavalieri 15000 dame 10000 pulman gratis da Torino 14.30 p.zza Derna inf 0347.7186503 Prenotato veglionissimo 2000 Al Rangone e la sua grande orchestra

CLUB 84 011.669.9560. oggi danze 15.30 e 21 by [redacted] Puma Band.

CLUB 84 C.so Massimo D'Azeglio, [redacted] tel 011 [redacted] Veglionissimo 31/12: [redacted] vendita inesvai apertura sala.

DANZE [redacted] st. Ghiacciaio 32 tel. 03[redacted] ore 15 liscio prenotazioni Capodanno L. 70.000 con cena.

DU PARC 011 521 5275 "Giardini Reali": ore 15,15 e 21,15 Franco Orsini e Gruppo.

FRENZY Ivrea 0125-230 084 live music Cat & Fox

GARDEN DANZE 011.680 3443: h. 15 un usitarardo [redacted] con attenti e quei duel

[redacted] CLUB via F. Juvarra 24 Torino; oggi spettacoli dal vivo con le più grandi e [redacted] pornostars h. 17,30 [redacted]. Tel. 011.[redacted] 0616.

LA LUCCIOLA c.so Taranto 206 T. 200.097 15 - 21 Rolo

LE ROI ore 15.15 e 21 Noi ci rinnoviamo sempre Lutrano.

PATIO 4 [redacted] 22.30 Tel 861.4841.

TANGO aperto pomeriggio [redacted] 15 [redacted] 21 orch. Roa

[redacted] Night Club v. A [redacted] 9 Musica [redacted] vivo Spettacoli ap. 22.30 aperto tutte le sere Tel. 011 562.0066

RISTORANTI

LA SACRESTIA: Ristorante - Pizzeria via Giacosa 2 ang. via Nizza: aperta dalle 19 alle 06 tutti i giorni.

TROPICANA: dal 1959 Ristorante - Pizzeria Pranzo di Natale, Cenone di Capodanno C.so Mediterraneo 04 - To. Aperto tutti i giorni

GALLERIE E MUSEI

ARTE ANTICA E MODERNA (L') via Volta 9-via S. Quintino 4 tel. 011 562.5834-011 561 3170-Stampe originali antiche e moderne.

[redacted]: via Bogino [redacted] - 139^ mostra sociale e dipinti tra 80[redacted] orario ore 15,30 19 e domeniche comprese

FOGLIATO: da bibl e cartello

GALLERIA IL PORTICO di Pinerolo via Buniva 28 tel 0121 73864 [redacted] 04/12/99 al 10/01/2000 maestri dell'800 italiano

PIRRA: "Bambini protagonisti nell'Arte Russa".

SALETTA [redacted] (Rossini 22) Guardotti, Maggi, [redacted], Vellan, [redacted].

SANT'AGOSTINO: [redacted] Tassoni 56-011 4377770 "L'Uomo, il lavoro, la festa, il mito, la [redacted] nei capolavori dei nostri grandi maestri"

ASSOCIAZIONE PIEMONTESE GALLERIE ARTE [redacted]

ARTEINCORNICE Omaggio al Millennio

BERMAN: Pittori dell'800 italiano

[redacted]: Giuliano Vangi Per[redacted]

NARCISO: "Gli album di Federico Gali"

La storia di un bambino che farà diventare adulto un irresponsabile "single".

NAZIONALE

adua

2 due giardini

ROMANO

[redacted] IL CINEMA
Dove si viaggia su comode poltrone.

ACCADEMIA

LUX-adua-eliseo

Un evento da non perdere!
Una colonna [redacted] indimenticabile!

AMBROSIO-CIAK-FIAMMA

KONG

eliseo e ERBA

VINCITORE OSCAR EUROPEO
Miglior film
Miglior regia
Miglior attrice protagonista

2 due [redacted]

«Una commedia svitata e romantica. Un film fantasioso e irresistibile.» (★★★★ - IL MESSAGGERO)

EMPIRE e ETOILE

AMBROSIO

Un'ossessiva storia d'a[redacted]

OLIMPIA

La paura ha il volto di chi ami

RTL TORINO
[redacted] CHE TI ASCOLTA

[redacted] quello che può essere di tuo interesse lo [redacted] su RTL TORINO!

Tel. 011 6824511
[redacted] 011 6824559
rtltorino@rtl.it

REPOSI 1 2 3 4
MULTISALA

«Torna il miglior Avati» Fabio Ferzetti (Il Messaggero)
«La via degli Angeli comunica nostalgia, affettuoso divertimento.» Lietta Tornabuoni (La Stampa)
«La via degli Angeli regala immagini e situazioni che non sono di repertorio coniugando talento e sentimento.» Tullio Kezich (Corriere della sera)

LE TV PRIVATE

TELESTAR
8.50 Dynasty, Telefilm; 12.00 Musica insieme, Programma musicale; 13.30 Tg9; 14.30 Starmarket; [redacted] Mister Belvedere, Telefilm; 19.25 True colors, Telefilm; 20.00 Tg9; 20.30 Il miracolo di Natale, Film; 1.15 Tg9; 1.55 Telestar by night.

TELECUPOLE
7.30 Tg4; 8.05 Mattinata con Telecupole; 12.30 A gentile richiesta; 13.30 Paese di Cuccagna; 14.00 Pomeriggio insieme; 19.30 Tg4; 20.00 Canzoni e musica; 22.30 Tg4; 23.00 Varietà; 24.00 Le auto della settimana

TELECITY
13.35 Cartoni animati; 14.35 Poliziotto a quattro zampe, Telefilm; 15.10 Lotto e vinci; 17.23 Poliziotto a quattro zampe, Telefilm; 19.00 Tg7; 19.30 Cartoni animati; 20.40 Scelta del [redacted], Film; 22.[redacted] Seven show; 23.50 Giramondo; 0.25 Ephemeridi.

VIDEO[redacted]
9.15 Videogruppo per voi; 13.20 Andiamo al cinema; 13.30 Auto expo; 14.15 Video[redacted] per voi; 19.20 Andiamo al cinema; 19.30 Videonotizie; 21.00 Super 80; 21.30 Operazione ladro, Telefilm; 22.30 Videonotizie; 23.00 Auto Expo.

PRIMANTENNA
11.40 Macedonia musicale; 12.40 Cronache regionali news; 13.00 Le auto della settimana; 14.15 Cronache regionali news; 16.30 Le carte e i tarocchi; 18.00 Case & dintorni; 19.00 Sport X; 20.00 Le auto della settimana; 21.00 Supersea; 22.00 Arti marziali; 22.25 Cronache regionali; 22.45 [redacted]; 23.45 Le auto della settimana; 1.00 Cronache regionali news.

QUARTA RETE TV
8.30 Spazio infinito; 10.30 Affari d'oro; 12.15 Agri news; 12.30 Maddalena, Telenovela; 13.30 Team Tv news; 13.50 Tg4; 14.00 Affari d'oro; 17.50 Le auto della settimana; 19.00 Spazio infinito; 19.30 Fun TV; 20.00 Qui Juventus - Qui Torino; 20.45 Azzurro Italia; 24.00 Le auto della settimana.

TELETIME
9.30 Tg Time notiziario; 11.10 Cartomanzia; 13.00 Auto oggi; 15.00 Il mercatino; 17.00 Fun Tv; 17.30 Di questo, di quello; 18.00 Cartomanzia; 19.20 Tg Time notiziario; 20.30 Forza Toro; 22.10 Tg Time; 22.45 Cartomanzia; 0.50 Teletime by night.

QUINTA RETE
12.00 Rassegna stampa; 12.50 Lbj, Telefilm; 14.00 Musicale; 18.00 Ragazzi, Telefilm; 17.00 Musicalmente iho; 17.30 Cartoni animati; 18.30 Dog House, Telefilm; 19.00 Tg; 19.30 Documentario; 20.45 Borning Bad, Film, 22.30 Tg; 23.00 Auto d'oggi.

QUADRIFOGLIO ODEON TV
7.00 Reporter; 18.00 Cinema Odeon; 18.30 Torpedone; 19.00 Italia chi!; 19.15 Motown; 19.25 Bioritmo; 20.00 Meteo. 20.05 Tg rosa; 20.30 Motown prima time; 21.45 Spio moto; 22.00 Tape runner, 22.25 Meteo; 23.30 Tg roca edicola; 24.00 Satisfashion; 0.30 Nude look; 1.00 Nude Look.

RETE CANAVESE
9.00 La signora in rosa, Telenovela (anche alle 13.30, 20.00); 12.00 Documentario; 12.45 Canavese notizie (anche alle 16.45, 19.30, 22.30); 14.00 Consigli per gli acquisti; 20.40 Documentari; 23.00 Le auto della settimana.

SESTA RETE
8.00 Shopping in poltrona; 12.00 Katts and dog, Telefilm; 13.00 Rassegna stampa; 13.30 Cartoni animati; 14.00 Shopping in poltrona; 18.30 Fun-tv, Musicale; 20.05 Cartomanzia; 20.30 Bacio per non morire, Film; 22.30 Auto d'oggi.

G.R.P.
[redacted] Grp Sport; 13.30 Vivere Torino; 18.00 Sport estremi; 18.30 Caleidoscopio; 19.30 Vivere Torino; 19.45 Monitor; 20.15 Avvenimenti; 20.30 Novastadio; 22.55 Monitor; 1.20 Vivere Torino.

[redacted]
7.00 J Tv; 7.45 Informa 7; 13.00 Telefilm; 14.00 J Day; 19.00 Auto d'oggi; 19.45 Informa 7; 20.40 Nosferatu a Venezia, Film; 23.00 Informa sette - Meteo - Oroscopo; 23.30 Playboy Dreams.

[redacted]
10.30 L'udienza di Giovanni Paolo II; 10.45 Sotto il campanile; 12.00 Il giorno del Signore; 14.00 Cartoni animati; 16.00 In collegamento da Piazza di Spagna - Omaggio all'Immacolata; 18.15 Cartoni animati; 18.45 Speciale Telesu; 19.15 Il regionale, 19.45 Tg 2000; 20.00 Cartoni; 20.40 Tempo d'estate, Film; 22.30 Pietre vive; 23.00 Il regionale.

[redacted] 9
10.30 L'udienza di Giovanni Paolo II; [redacted] campanile; 12.00 Il giorno del Signore; 12.15 Street Legal, Telefilm, 16.00 In collegamento da Piazza di Spagna - Omaggio all'Immacolata; [redacted].15 Cartoni animati; 18.45 Speciale Telesu; 19.45 Tg 2000; 20.10 Scusi lei; 20.40 Tempo d'estate, Film. 22.30 Pietre vive; 23.00 Telegiornale locale.

TELESTUDIO
[redacted]; 11.00 Telefilm; 12.00 Fun tv; 12.30 Rassegna stampa; 13.20 [redacted] animati; 13.45 Marcellina, TN; 14.45 Documentario; 15.45 Cinema Piemonte; 17.00 Rivediamoli [redacted]; 18.30 Documentario; 19.00 Documentario; 19.30 Tg; 20.00 Cartoni animati; 20.15 Divorzio alla New York, Film; 22.15 [redacted]; 22.30 Oroscopo; 23.00 Fi[redacted] all'occhiello, Cabaret; 23.30 Auto d'oggi.

[redacted]
11.30 Tg multilingua; 13.00 The box; 18.00 Film; 19.10 Tg 9 retenews; 19.40 Auto d'oggi; 20.30 Cresus, Film; 22.10 Telegiornale - Oroscopo; 22.25 Auto d'oggi; 23.00 Cartomanzia; 0.45 Film.

Eventuali errori e variazioni nei programmi sono causati dalla non tempestiva comunicazione delle emittenti.

RTL TORINO

TO 94.4 Mhz - CN 94.3 - AT 91.5 - AL 91.8 - VC, BI, NO e VB - [redacted]

Giornale Orario del Piemonte (in collaborazione con "La Stampa") 6-7-8-9-10-11-12-13-14-15-16-17-18-19-20-21.

30" Minuto - Lo Sport 6.30-7.30-8.30-9.30-10.30-11.30-12.30-13.30-14.30-15.30-16.30-17.30-18.30-19.30-20.30.

6-9 Abitudine [redacted]na; 6.25 Prima pagina; 6.50 Viabilità, 7.15 Agenda locale; 8.05 Prima Pagina 20ar[redacted] prime; 9-12 Musica e Notizie. 9.30 Viabilità aeroporto; 10.10 Previsioni del tempo; 10.50 Viabilità Ferrovie; 12-15 Musica e Notizie; 12.10 Temperature; 12.20 Dediche, 13.50 Viabilità Polizia Municipale; 14.20 Dediche; 15-18 Musica e Notizie; 15.50 Viabilità Ferrovie. 17.20 Dediche; 18-21 Abitudine Quotidiana. In diretta da La Stampa; 21-24 Musica e Notizie; 24-6 Notturno Musicale.

REPOSI 1 2 3
MULTISALA

«Molto divertente, ben costruito, elegante, pieno di invenzioni brillanti» (La Repubblica)
«Preparatevi all'esperienza cinematografica più insolita e bizzarra della stagione» (L'Unità)
«Il più eccentrico esperimento narrativo del decennio.» (La Nazione)

CHARLIE CHAPLIN 1

«Un duetto di attori straordinari.» (IRENE BIGNARDI - LA REPUBBLICA)

CENTRALE 1

«IL PALLONE VOLANTE» AL CARIGNANO

La mongolfiera fa da Cupido nell'opera buffa di Luigi Cotti E Gambarotta narra la storia

Giangiorgio Satragni

«Il Pallone volante», intermezzo in due atti del conte Luigi Cotti di Brusasco, musicista e avventuriero vissuto nella seconda metà del Settecento, è atterrato lunedì al Teatro Carignano. O meglio, è uscito dopo due secoli dagli archivi per opera della volenterosa Orchestra Camerata Ducale, per l'occasione diretta da Olinto Contardo.

L'interesse per questo lavoro, ambientato e dato a Vercelli nel 1783 e ripetuto a Firenze l'anno successivo, sta nel fatto che l'intreccio [redacted] tipico dell'opera buffa - che aveva per soggetto vicende quotidiane, opposte alla storia antica e ai miti dell'opera seria - viene risolto con una mongolfiera, sperimentata nella realtà proprio in quell'anno. Don Callotta, amante delle scienze, ha destinato la propria figlia Laura al letterato impostore Don Biffe, ma Laura vuole sposare Patrizio, da cui è riamata, mentre sua sorella Ottavia vorrebbe Don Biffe. Patrizio risolverà tutto con lo stratagemma di fingersi mercante che fa sperimentare voli col pa[redacted], facendovi [redacted] Don Callotta e Don Biffe e tirandoli giù soltanto quando essi avranno acconsentito ai desideri dei giovani.

Realizzata con i cantanti sulla sinistra del palco e con l'azione [redacted] dalle [redacted] del Teatro Alegre, la partitura ha subito notevoli sfrondamenti, sostituiti con parti narrate da Bruno Gambarotta. Da quanto si è sentito, il Cotti non va oltre lo stile ordinario dell'epoca, comune a tante altre opere che giacciono negli archivi: il modello è Paisiello, al cui «Socrate immaginario» si allude con la satira del finto letterato, peraltro diffusa all'epoca, e con la scena di finti fantasmi. [redacted] Paisiello resta lassù. Tuttavia ci sono alcune pagine interessanti, specie per Patrizio (Gianluca Sorrentino) nell'aria - con ampia introduzione strumentale, violoncello e oboe concertanti - «Lieta armonia»: peccato sia stata troncata. D'interesse anche l'aria di Laura [redacted] prometto, e son sincera», [redacted] la bella voce di Stefania Celotto; promettente Giorgio Caoduro (Don Callotta), affiancato da Enrico Bianchi (Don Biffe) e Mariangela Casagrande (Ottavia). Pubblico sparuto: ma per le riesumazioni va messo in conto.

TRAME

ADDIO [redacted] tica. L'ultima fatica di Otar Iosseliani narra di un giovane benestante che tutti i giorni lascia la famiglia per andare a Parigi a fare i lavori più umili. [Kong]

AMERICAN PIE. [redacted]. Campione d'incassi negli Usa, il film racconta di un gruppo di intraprendenti liceali a caccia di fidanzate. [Actor's, Doria, Eliseo]

ASTERIX E OBELIX CONTRO CESARE. Commedia. Dai celeberrimi fumetti di Uderzo e Goscinny, la resistenza del villaggio gallico all'invadenza dell'esercito romano nel 50 avanti Cristo. [Valentino]

BIG DADDY. Commedia. Successo americano, il film racconta di un laureato in legge che ama oziare e che, per dimostrare alla fidanzata pronta a lasciarlo di essere maturato, decide di prendersi cura di un bambino. [Nazionale]

BLU PROFONDO. Azione. Un'ambiziosa scienziata interviene sul dna di alcuni squali mako: l'esperimento li rende più intelligenti, veloci e, soprattutto, pericolosi. [Ambrosio, Ciak, Fiamma]

BOWFINGER. Commedia. Un aspirante produttore gira un film con un divo... a insaputa dell'attore. [Reposi]

DESTINI INCROCIATI. Drammatico. Il film di Sidney Pollack narra di un investigatore (Harrison Ford) e una deputata (Kristin Scott Thomas) che si incontrano quando vengono a scoprire che i loro coniugi, vittime di un incidente aereo, li tradivano. [Adua, Due Giardini, Romano]

ESSERE JOHN MALKOVIC. Commedia. Il debutto al cinema dell'ex regista pubblicitario Spike Jonze racconta dello staccendato Craig, in crisi familiare, che entra casualmente all'interno della vita di John Malkovic. [Reposi]

EYES [redacted] SHUT. Drammatico. Una coppia, un [redacted] (Tom Cruise) e un'esperta d'arte (Nicole Kidman), vive un momento difficile nel proprio rapporto. [Reposi]

FIGHT CLUB. Drammatico. Il rampante Edward Norton, in cerca di emozioni, comincia a frequentare il «duro» Brad Pitt e le sue palestre clandestine dove la violenza regna sovrana. [Ambrosio, Reposi]

GIORNI CONTATI. Azione. A New York l'ex poliziotto Arnold Schwarzenegger combatte il diavolo. [Ideal, Faro]

[redacted] Comico. Il «peggio» dell'Italia contemporanea con una cinquantina di cabarettisti. [Arlecchino]

MIFUNE. Drammatico. Appena sposato, Kresten viene svegliato nel cuore della notte dalla notizia della morte del padre e parte alla volta della fattoria dove abitava il genitore con il suo fratello ritardato. [Due Giardini]

[redacted] Thriller. L'astronauta Johnny Depp ha perso conoscenza, nello spazio, per due minuti. Al rientro sulla terra, la moglie (Charlize Theron) lo trova cambiato. [Olimpia]

NOTTING HILL. Commedia. Nella vita del libraio londinese Hugh Grant irrompe la star del cinema Julia Roberts. [Etoile, Empire]

ONEGIN. Drammatico. Dal romanzo di Puskin, la storia di un giovane dandy nella Pietroburgo dell'Ottocento di cui si innamora la giovane Tatiana. [Studio Ritz]

LA RAGAZZA SUL PONTE. Drammatico. Il [redacted] film di Patrice Leconte racconta di un lanciatore di coltelli che convince una [redacted] suicidarsi. [King]

UNA RELAZIONE PRIVATA. Commedia drammatica. Acclamato a Venezia (Nathalie Baye ha vinto il premio quale miglior attrice), il film descrive il rapporto che nasce tra due persone che s'incontrano attraverso l'annuncio di un giornale pornografico. [Chaplin]

RICOMINCIA DA OGGI. Drammatico. Il nuovo lavoro di Bertrand Tavernier racconta le vicissitudini di un insegnante di scuola materna in una cittadina con un alto tasso di disoccupazione. [Centrale]

IL SESTO SENSO. Thriller. Bruce Willis è uno psicanalista infantile, reduce da un'amara esperienza, che si prende cura di un bambino ossessionato da poteri paranormali. [Chaplin, Vittoria]

STUDIO 54. Commedia. Il film dell'americano Mark Christopher ricostruisce l'epopea dello «Studio 54», la celeberrima discoteca newyorkese «tempio» negli anni Settanta della disco music. [Capitol]

SUMMER OF SAM. Drammatico. Il nuovo film di Spike Lee è ambientato nella torrida New York del 1977 e racconta la caccia a un serial killer. [Valentino]

TARZAN. Cartoni animati. Il cartoon di Natale della Walt Disney ricostruisce le avventure del re della giungla. [Lux, Eliseo, Adua]

TERRA BRUCIATA. Azione. Uno stuntman impegnato a Hollywood torna nel paese natio della Basilicata per la morte dei genitori: scoperto che non si è trattato di un incidente, si mette sulle tracce dei responsabili. [Olimpia]

LO SGUARDO. Thriller. Ewan McGregor è un agente segreto britannico sulle tracce di un'affascinante ragazza che conquista gli uomini per derubarli. [Ambrosio]

TUTTO SU MIA MADRE. Commedia. Un travestito bisessuale, una giovane suora incinta, un'attrice e la sua innamorata e una madre disperata per il viaggio nel mondo delle donne di Almodovar. [Eliseo, Erba 1]

UNO SPECIALISTA. Drammatico. Reportage del processo al nazista Adolf [redacted]. [Accademia]

LA VIA DEGLI ANGELI. Commedia drammatica. Film autobiografico di Pupi Avati, è ambientato negli anni Trenta in Emilia e descrive il rapporto d'amore che nasce tra una dattilografa di un antiquario e il figlio del suo datore di lavoro. [redacted]

IL VIAGGIO DI FELICIA. Drammatico. Il film di Atom Egoyan descrive il rapporto che s'instaura tra una giovane in cerca [redacted] e un uomo all'apparenza normale. [Nazionale 2]

PRIME VISIONI

LOCALE CON ARIA CONDIZIONATA — ACCESSO PORTATORI HANDICAP

LISTA FORNARIO consiglia: ●● BELLO, ●●● INTERESSANTE/DIVERTENTE, ●●●● MEDIOCRE, ●●●●● BRUTTO

ACCADEMIA p. S. Giulia 2 bis, tel. 011 817.5373. **Uno specialista**, di E. Sivan. Or.: 15; 17,30; 20; 22,30. Ingr. 12.[redacted]

ACTOR'S STUDIO via Chiesa della Salute 77/b, tel. 011 218.6784. **American pie** di Paul Weitz con J. Biggs, N. Lyonne. Or. 16,30; 18,30; 20,30; 22,30. Ingr. 12.000 ●●

ADUA 200 corso Giulio Cesare 67, tel. 011 856.521. **Destini incrociati**, di S. Pollack con H. Ford, K. Scott Thomas. Or. 15; 17,30; 20; 22,30. Ingr. [redacted] ●●●

ADUA 400 corso Giulio Cesare 67, [redacted] 011 856.521. **Tarzan** di Ch. Buck con K. Lima. Or. 15,30; 17,15; 19,20; 45; 22,30. Ingr. 12.000 ●●●

AMBROSIO MULTISALA 1 corso Vittorio 52, tel. 011 547.007. **Blu profondo**, di Renny Harlin con S. Burrows, T. Jane, J. McKenzie, M. Rapaport. Or. 15,30; 17,50; 20,10; 22,30. Ingr. 12.000; cinecard 10.000. ●●

AMBROSIO MULTISALA 2 corso Vittorio 52, tel. 011 547.007. **Lo sguardo**, di S. Elliott con E. McGregor, A. Judd. Or. 15,30; 17,30; 20,10; 22,30. [redacted] 12.000; cinecard 10.000 ●●

[redacted] corso Vittorio 52, tel. 011 547.007. **Fight Club** di D. Fincher con [redacted] Pitt, Edward Norton. Viet. Min. 14. Or.: 16,30; 19,50; 22,30. Ingr. 12.000, cinecard 10.000 ●●●

ARLECCHINO corso Sommeiller 22, tel. 011 561.7190. **La grande prugna** di Claudio Malaponti con Enzo Iacchetti, Natasha Stefanenko, Luciana Littizzetto. Or. 16,30; 18,30; 20,30; 22,30. Ingr. 12.000; rid. mil rag. 8000

CAPITOL via S. Dalmazzo 24, tel. 011 540.605. **Studio 54** di M. Christopher con S. Ward, S. Stringfield. Or. 15; 16,55; 18,50; 20,45; 22,40. Ingr. 12.000

CENTRALE v. Carlo Alberto 27, tel. 011 540.110. **Ricomincia da oggi** regia di B. Tavernier con B. Tavernier con Ph. Torreton, M. Patamesi. Or.: 15,45; 18; 20,15; 22,30. Ingr. 12.000; Aiace 9000 ●●●

C. CHAPLIN 1 via Garibaldi 32/E, tel. 011 436.0723. **Una relazione privata (Une liaison pornographique)**, di F. Fonteyne con Nathalie Baye e Sergi Lopez. Or.: 15,30; 17,10; 18,50; 20,30; 22,15. Ingr. 12.000 ●●●

C. CHAPLIN 2 via Garibaldi 32/E, tel. 011 436.0723. **Il sesto senso**, di M. Night Shyamalan con Bruce Willis, H. J. Osment. V. M. 14. Or. 18; 18,10; 20,20; 22,30. Ingr. 12.000 ●●

CIAK corso Giulio Cesare 105, tel. 011 232.029. **Blu profondo**, regia di Renny Harlin con Saffron Burrows, Thomas Jane, LLcool J. Or. 15,30; 17,50; 20,10; 22,30. Ingr. 12.000

DORIA via Gramsci 9, tel. 011 542.422. **American pie** di Paul Weitz con J. Biggs, N. Lyonne. Or. 15,45; 18; 20,15; 22,30. Ingr. 12.000, rid. mil. rag. 8000. ●●

DUE GIARDINI - Sala Nirvana via Monfalcone 62, tel. 011 327.2214. **Destini incrociati** di S. Pollack con H. Ford, K. Scott Thomas. Or. 15; 17,30; 20; 22,30. Ingr. 12.000 ●●●

DUE GIARDINI - Sala Ombrerosse via Monfalcone 62, tel. 011 327.2214. **Mifune**, di Soren Kragh-Jacobsen con Iben Hjejle, Anders W. Berthelsen. Or.: 15; 16,50; 18,50; 20,50; 22,45. Ingr. 12.000 ●●●

ELISEO GRANDE piazza Sabotino, tel. 011 447.5241. Ore 15; 16,50; 18,40. **American Pie** di Paul Weitz con J. Biggs, N. Lyonne. Or.: 15; 16,50; 18,40; 20,30; 22,30. Ingr. 12.000 ●●

ELISEO BLU piazza Sabotino, tel. 011 447.5241. **Tarzan**, di Ch. Buck con K. Lima. Or. 15,10; 16,55; 18,45; 20,35; 22,30. Ingr. 12.000 ●●

ELISEO ROSSO piazza Sabotino, tel. 011 447.5241. **[redacted] mia madre** di P. Almodovar con C. Roth, M. Paredes, P. Cruz. Or. [redacted] 18,10; 20,20; 22,30. Ingr. 12.000

EMPIRE piazza Vittorio Veneto 5, tel. 011 817.1642. **Notting Hill**, di R. Mitchell con J. Roberts, H. Grant. Or. 15; 17,30; 20; 22,30. Ingr. 12.000, Aiace 9000 ●●

ERBA 1 corso Moncalieri 241, tel. 011 661.5447. **Tutto su mia madre**, di P. Almodovar con C. Roth, M. Paredes, P. Cruz. Or. 16,15; 18; 20,15; 22,30. Ingr. 12.000 ●●●●

ERBA 2 c.so Moncalieri 241, tel. 011 661.5447. Vedi teatro.

ETOILE via Buozzi ang. via Roma, tel. 011 530.353. **Notting Hill** regia di Roger Michell con Julia Roberts, Hugh Grant. Or. 15,15; 17,40; 20,05; 22,30. Ingr. 12.000, rid. 8000 ●●

FARO via Po 30, tel. 011 817.3323. **Giorni contati** di Peter Hyams con A. Schwarzenegger, R. Tunney. Or. 15; 17,30; 20; 22,30. Ingr. 12.000; rid. 9000

FIAMMA corso Trapani 57, t. 011 385.2057. **Blu profondo** regia di Renny Harlin con Saffron Burrows, Thomas Jane, LLCool J, Jacqueline McKenzie, Michael Rapaport. Or. 15,30; 17,50; 20,10; 22,30. Ingr. 12.000

IDEAL corso Beccaria 4, tel. 011 521.4316. **Giorni contati** regia di Peter Hyams con Arnold Schwarzenegger, Gabriel Byrne, Kevin Pollack. Viet. min. 14. Or. 15; 17,30; 20; 22,30. Ingr. 12.000, rid. mil. rag. 8000 ●●●

KING via Po 21, tel. 011 812.5996. **La ragazza sul ponte** di P. Leconte con V. Paradis, D. Auteuil. Or.: 16,30; 18,30; 20,30; 22,30. Ingr. 12.000, Aiace 9000.

KONG via S. Teresa 5, tel. 011 534.614. **Addio terraferma**, di Otar Iosseliani con N. Tarielashvili, L. Lavina. Orario 15; 17,30; 20; 22,30. Ingr. 12.000; Aiace 9000 ●●●●

LUX Gal. S. Federico, tel. 011 541.[redacted] **Tarzan**, regia di Chris Buck, Kevin Lima, animazione. Or. 14,35; 16,35; 18,35; 20,35; 22,35. Ingr. 12.000, [redacted] mil. rag. 8000. ●●●

[redacted] via Montebello 8, tel. 011 817.1048. CHIUSO PER LAVORI

[redacted] via Montebello 8, tel. 011 817.1048. CHIUSO PER LAVORI

NAZIONALE 1 via Pomba 7, [redacted] 011 812.4173. **Big Daddy, un papà speciale**, di Dennis Dugan con Adam Sandler, J. Lauren Adams, Jon Stewart. Or. 16; 18,10; 20,20; 22,30. Ingr. 12.[redacted]

NAZIONALE 2 via Pomba 7, tel. 011 812.4173. **Il viaggio di Felicia**, di A. Egoyan con B. Hoskins, E. Cassidy. [redacted] 18,10 [redacted] Ingr. 12.000 ●●●

OLIMPIA 1 via Arsenale 31, tel. 011 532.448. **The astronaut's wife - La moglie dell'astronauta**, regia di Rand Ravich con Johnny Depp, Charlize Theron, Joe Morton. [redacted] 17,50; 20,10; 22,30. Ingr. 12.000

OLIMPIA 2 via Arsenale 31, tel. 011 532.448. **Terra bruciata** regia di F. Segalon con Raoul Bova, G. Giannini, M. Placido, F. Paolantoni. Or. 16; 18,10; 20,20; 22,30. Ingr. 12.000 ●●

REPOSI 1 via XX Settembre 15, tel. 011 531.400. **Fight club** regia di David Fincher con Brad Pitt, [redacted] Norton. Viet. [redacted] 14. Or. 14,45; 17,20; [redacted] 22,30. Ingr. 12.000

[redacted] via XX Settembre 15, tel. 011 531.400. **Essere John Malkovich** regia di Spike Jonze con John Cusack, Cameron Diaz, Catherine Keener. Or. 15; 17,30; 20; 22,30. Ingr. 12.000.

REPOSI 3 via XX Settembre 15, tel. 011 531.400. **La via degli angeli** regia di Pupi Avati con Gianni Cavina, Valentina Cervi, Carlo Delle Piane. Or. 15; 17,30; 20; 22,30. Ingr. 12.000 ●●●

[redacted] via XX Settembre 15, tel. 011 531.400. **Bowfinger**, regia di Franz [redacted] con Steve Martin, [redacted] Murphy. [redacted] 15,30; 17,50; 20,10 [redacted] 12.000

REPOSI 5 - LILLIPUT via XX Settembre 15, tel. 011 537.100. **Eyes wide shut** regia di Stanley Kubrick con Tom Cruise, Nicole Kidman. Viet. min. 14. Or. 15,30; 18,45; 22. Ingr. 12.000 ●●●●

ROMANO Galleria Subalpina, tel. 011 562.0145. **Destini incrociati**, di S. Pollack con H. Ford, K. Scott Thomas. Or.: 15; 17,30; 20; 22,30. Ingr. 12.000

STUDIO RITZ via Acqui 2, tel. 011 819.0150. **Onegin**, regia di Martha Fiennes con Ralph Fiennes, Liv Tyler. Or. 16; 18,10; 20,20; 22,30. Ingr. 12.000, rid. mil. rag. [redacted]

[redacted] Teatro Nuovo, corso M. d'Azeglio 17, tel. 011 650.0200. **Summer of Sam** di Spike Lee con M. Sorvino, A. Brody. Or. 16,15; 19,30; 22,15. Ingr. 12.000 ●●●

VALENTINO 2 Teatro Nuovo, corso M. d'Azeglio 17, tel. 011 650.[redacted] **Asterix e Obelix contro Cesare** di C. Zidi con R. Benigni, G. Depardieu. Or. 15,45; 18; 20,20; 22,30. Ingr. 12.000 ●●

[redacted] via Roma 336, [redacted] 011 562.1789. **Sesto senso**, di M. Night Shyamalan con B. Willis, H. J. Osment. Viet. min. 14. Or. 15,50; 18,05; 20,20; 22,35. Ingr. 12.000, rid. mil. [redacted] 8000

ALTRE VISIONI

[redacted] P. Sarpi 111/A, tel. 011 316.1429 [redacted] 15; 18; 21. **Star Wars episodio I. La Minaccia Fantasma** di G. Lucas. Ingresso 8000 Aiace e rid. 6000. 2 film 13.000

CUORE v. Nizza 56, tel. 011 668.7668. **La mummia** con Brandon Fraser, Rachel Weisz. Or. 14,45; 17; 19,15; 21,15

ESEDRA v. Bagetti 30, tel. 011 433.7474. Ore 17,30 e 21 **La mummia** di S. Sommers con B. Fraser e R. Reisz. Ingr. 8000, rid. 6000, abb. 2 film 14.000

LANTERI c. Cesare 80, tel. 011 284.134 [redacted] per lavori

CARDINAL MASSAIA v. C. Massaia 104. Chiuso

MONTEROSA v. Brandizzo 65, tel. 011 284.028 [redacted] ore 15 e 17 **La gabbianella e il gatto**. Ore 18,45 e 21 **Entrapment** con S. Connery e C. Zeta-Jones. Ingr. 8000; rid. 6000, abb. 2 film a scelta 12.000

VALDOCCO v. Salerno 12, tel. 011 522.4279 [redacted] pervenuto

LUCI ROSSE

ALEXANDRIA via Sacchi 18, tel. 011 562.12.93. Prima visione **Sesso alle radio** con Olivia Del Rio. Ap. ore 14,30; ult. ore 22,30. Da lunedì a venerdì intero 8000; ridotto 7000; anziani 5000

[redacted] corso IV Ottobre 31, tel. 011 [redacted]. Prima visione **Super lotte erotiche**, con Pamela Mo. For. ap. ore 10,30; ultimo 22,30. fest. ap. ore 14,30; ultimo 22,30

HOLLYWOOD corso R. Margherita 106, tel. 011 521.2385. **Una giornata bomba** con Erica [redacted]. Apertura no stop dalle ore 10,30 alle ore 1,30. Festivi 14,30 - 24

MAFFEI via P. Tommaso 5, tel. 011 655.334. **Quello stallone di mio cognato** con Samantha Strong, Monique Bhon. Apertura ore 10,30 ult. 22,30. Festivi 14,30 - 22,30

[redacted] via P. Tommaso 6, tel. 011 650.5470. 1ª visione. Apertura ore 14,30 ult. 22,30. **Vizi di ragazze in calore**. Prossimi spettacoli dal vivo venerdì 10 e sabato 11 dicembre, grandi stars [redacted]

[redacted] corso Regina Margherita 123, tel. 011 436.2092. **Caligola story**. Apertura ore 15, ultimo ore 22

ROMA BLUE via S. Donato 40, tel. 011 487.765. **Contatti con F. 38 a canna lunga** con John Holmes, Mary Wood. Ap. [redacted] 22,30 [redacted]

SPEZIA via Nizza 170, tel. 011 696.361. **[redacted] dori per bionde focose** con Bianca Pipino. Ap. ore 15 ult. 22,30. Da lunedì a venerdì ingr. 8000, rid. 7000 [redacted]

ZETA SEXY MOVIE via [redacted] 011 749.2907. **Basic per sesso bizzarro** con Penelope e Vanessa. Ap. ore 15, ultimo ore 22

ASSOCIAZIONI CULTURALI

CENTRE CULTUREL FRANÇAIS via Pomba 23, tel. 011 515.75.11. CHIUSO

CIRCOLO CULTURALE ARCI NEW AGE via Ventimiglia 211 (Palazzo del Lavoro), tel. 011 66.45.711 [redacted]

IL MUTAMENTO ZONA CASTALIA 17 e 18/12 ore 21, L'Espace, V. Mantova 34. **Gontaga's Rose** di e con A. Randina, F. Tardito, danza contemporanea. Ingr. L. 12.000 e L. 15.000. Info e pren. spettacoli 011 544.545. E-mail mutamento@yahoo.com

MARCIDO MARCI[redacted] E FAMOSA MIMOSA via [redacted] Domenico 25 Torino. Tel. fax 011 [redacted] NON PERVENUTO

TANGRAM TEATRO Via Don Orione 5 [redacted] 011 338.698. Il 10-11 e 12/12 R. Labini in **Strade**, dalle lezioni americane di Italo Calvino. Inf. e pren. 011 338.698. **Prova d'attore**. Concorso nazionale per attori di prosa. Serata finale 20/12 Teatro Carignano. Gli inviti sono disponibili. Tel. 011 338.698

TEATRANZA ARTEDANZA (Centro formazione teatrale) All' Arci via [redacted] NON PERVENUTO

FUORI CITTA'

AVIGLIANA
CORSO: 011 931.2403. Il 13° guerriero

BARDONECCHIA
SABRINA: 0122 99633. Blu profondo.

BORGARO TORINESE
ITALIA: 011 470.3576. Il sesto senso

BUSSOLENO
NARCISO: 0122 49.240. Cielo d'ottobre

CARMAGNOLA
MARGHERITA DIGIT: 011 971.6525. Sesto senso.

CASCINE VICA - RIVOLI
DON BOSCO DIG.: 011 959.1840. Riposo

[redacted]
6. SICARIO: 0122 81.15.64. Bowfinger

[redacted]
SPLENDOR: 011 942.16.01. Giorni contati
UNIVERSAL: Tel. 011 941.1867. Bowfinger.

CHIVASSO
MODERNO: 011 910.97.37. Il sesto senso
POLITEAMA: 011 910.1433. Prossima [redacted]

CIRIE'
NUOVO: 011 920.9984. Prossima apertura.

COLLEGNO
PRINCIPE: 011 405.6796. Tarzan
REGINA UNO: 011 781.623. Lo sguardo
REGINA DUE: 011 781.623. Blu profondo
[redacted] 011 789.792. [redacted] of Day - Giorni contati
STUDIO LUCE: [redacted] 910.647. Il sesto senso

CONDOVE
[redacted] 011 [redacted] La grande prugna

CUORGNE'
MARGHERITA - Tel. 0124 657.523. Giorni contati

GIAVENO
T. S. LORENZO - Tel. 011 937.5923. Gioco a [redacted]

IVREA
[redacted] DORA: 0125 [redacted] Riposo
[redacted] 0125 425.064. Jakob il bugiardo.
BOARO: 0125 641.480. Big Daddy.
POLITEAMA: 0125 641.571. La ragazza sul ponte.

LEINI'
AUDITORIUM: 011 [redacted] Il [redacted] senso

MONCALIERI
K.K. CASTELLO: 011 641.236. Eye wide shut

[redacted]
LUMIERE: 011 [redacted] End of Day - Giorni contati

[redacted]
HOLLYWOOD: 0121 201.142. Asini.
MULT. ITALIA 200: 0121 393.905. Tutto su mia madre
MULT. ITALIA 500: Profondo blu

RIVOLI
GIOIELLO: 011 958.5780. Eyes wide shut

SAN MAURO TORINESE
GOBETTI: 011 822.7382 [redacted]

[redacted]
[redacted] 0122 850.974. Il sesto senso

[redacted]
[redacted] Tel. 0122 763.38. American Pie

SUSA
CENISIO: 0122 622.686. Entrapment

TORRE PELLICE
TRENTO: Tel. 0121 933.096. Il 13° guerriero

[redacted]PERGA
AMBRA UNO: 0124 617.122. Gioco a due
AMBRA DUE: 0124 617.122. Amore a prima vista

VILLASTELLONE
JOLLY: 011 [redacted]. Fuori dal mondo

VINOVO
AUDITORIUM: 011 965.1181. Il 13° guer[redacted]

TEATRI

TEATRO REGIO. Gli Uffici e la Biglietteria sono chiusi per festività. Piccolo Regio Laboratorio: ven. 10 ore 21 al Piccolo Regio **John Cage Party**. Festa musicale di C. Boccadoro e R. Muzzati. Posti a L. 10.000 in vendita (da domani ore 10.30-18) alla Bigl. del Teatro Regio.

PICCOLO REGIO G. PUCCINI. Gli Uffici e la Biglietteria sono chiusi per festività. Prossimi appuntamenti per il Piccolo Regio Laboratorio: ven. 10 ore 21 **John Cage Party** (festa musicale). Giovedì 16 ore 18 **Incontro [redacted] Merce Cunningham** (conferenza). Mar. 21 ore 21 Percussioni d'America (concerto).

ACTOR'S STUDIO. PROSSIMA APERTURA

ADUA TEATRO. Corso [redacted] Cesare 67, tel. [redacted] 850.570. NON [redacted]

ALFA TEATRO. Via Casalborgone 16/I. Il 16.12 ore 20,45 Concerto d'archi **Omaggio a Strauss**. Per giorni di Festa-teatro bambini 18.12 **La ballata di Pinocchio**, il 12/12 **Il cuoco prigioniero**. Si prenota per **Schiaccianoci** del 18 e 19/12. Per info tel. 011 819.35.29

ALFIERI. Piazza Solferino 2, tel. 011 562.38.00. T.S.T. Ore 20,45 va in scena **Il suicida** di N. Serra da N. Erdman, regia di A. Pugliese, con L. De Filippo, prodotto dalla Comp. di Teatro di Luca De Filippo. Biglietteria T.S.T. via Roma 49 or. 12/18, lun. riposo. Tel. 011 517.6246.

ARALDO. Via Chiomonte 3. «T[redacted]». A teatro con mamma e papà. Il 10 e 11 ore 20,30, il 12 ore 18,30 Laboratorio Teatro Settimo presenta **Insetti**. Biglietti 7000. Prenotazioni a partire da giovedì ore 16-19. Tel. 011 850.0045

[redacted] AGNELLI - LINGOTTO. Via Nizza 280 [redacted]

[redacted] RAI. Orchestra Sinfonica Nazionale [redacted] Prevendita biglietti per tutti i concerti della **Stagione Sinfoni[redacted]** (solo per le poltrone numerate a L. 60.000) con orario 14-18 presso l'atrio del Palazzo della Radio di via Verdi, 31. [redacted] informazioni tel. 011 81[redacted]4951

[redacted] P.zza Carignano 6. Oggi riposo. Da venerdì 10 [redacted] in scena **Otello furioso** da W. Shakespeare regia G. Cavagna, con la partecipazione di Mauro Avogadro, prodotto dall'Associazione Culturale l'Isola del Teatro. Bigl. T.S.T. via Roma 49, or. 12/18. Lun. rip. Tel. 011 517.6246

COLOSSEO. Via M. [redacted] 21, tel. 011 669.80.34 [redacted] Dal 10/12 al 12/12 [redacted] Icona presenta **Il sogno di Giuseppe**. Dal 16/12 al 18/12 ore 21 [redacted] Esther Marrow & Friends in **The Harlem Gospel Singers**. Prosegue vendita per [redacted] stagione 1999/2000. Arcobaleno 7 spett. a scelta. Per inf. 011 669.8034 con orario 10-13, 15-19

ERBA. C. Moncalieri 241, tel. 011 661.54.47. Sono aperte e pr[redacted] **Trappola per topi** di A. Christie con la compagnia Torino Spettacoli in scena [redacted] dicembre

GIANDUIA TEATRO. Via S. Teresa 5, tel. e fax 011 530.238. Ore 21 **Frullato di cuori** spettacolo di prosa di Zanetti. La Compagnia Marionette Lupi presenta ogni do[redacted] e mercoledì 8 dicembre ore 15 **FM**. La C.S.D. replica **Esperimi e spiritelli**. Filastrocche [redacted] Nei giorni 10-15-16-17 ore 10. Su prenotazione si effettuano recite scolastiche o per gruppi

[redacted] «G. VERDI». P. Bodoni. Unione [redacted] - ore 21 - serie gialla. Orchestra d'archi [redacted] Gunter Pichler, dir. Musiche di: Beethoven, Stravinskij. [redacted] (bigl. numerati L. [redacted] eventuali [redacted] L. 25.000 al Conservatorio dalle ore 20,30. Info tel. 011 544.523-517.5188

JUVARRA. Via Juvarra 15, tel. [redacted] 20,45. M.A.S. Juvarra presenta G. [redacted] e Oiesan T. Keiser in **Pompieri** regia di G. Calò. Debutto nazionale. Inf. e pren. (dalle 16 alle 19). Tel. 011 540.675. Cafè Procope ore 22,30 performance di musica elettronica e immagini video - Allievi del Teatro Juvarra Molinetto. Ingresso [redacted]

PRESOLI. P. S. Giulia [redacted], tel. 8179373. Si prenotano spettacoli teatrali e programmazioni cinematografiche per le scuole. Perrella tel. 011 8179373

TEATRO NUOVO. C. Massimo d'Azeglio 17, tel. 011 650.02.00. **Il Gesto e l'Anima**. XXI Edizione Campagna Abbonamento 99-2000 - stasera e domani ore 21 Comp. T. Nuovo **Banshee, fata d'Irlanda - Il ritratto di Dorian Gray** [redacted] A. della Monica. Il 10 e 11/12 **L'Ensemble [redacted] Van Hoecke** [redacted] S. Van de Velde

[redacted] AGNELLI. Via [redacted] 111, tel. 619.2351. Spettacoli per le scuole. Dal 14 al 17/12 ore [redacted] Assemblea Teatro presenta **1492** nell'ambito della [redacted] Scuola & Teatro promossa dalla Città di [redacted] Ingr. L. 7000 [redacted], gratuito per gli accompagnatori. Per inf. [redacted] Teatro tel. 011 437.6230 in orario ufficio dal lunedì al venerdì

TEATRO PICCOLO VALDOCCO. Via [redacted] 12. NON PERVENUTO

TEATRO DI TORINO. P. Massaua 9. Il 9/12 ore 21,30 [redacted] Ospe R. Galasi [redacted] L. 18.000 [redacted] 5 sp. L. 75.000. 11/12 ore 21,30 **L.I.I.T. - Match d'improvvisazione** L. 20/15.000. 14/12 ore 21 **Golden Gospel Singer** L. 45/33.000. Info T. 011 773.56.03 [redacted] 12-13, 15-19.

TEATRO CARDINAL MASSAIA. Via C. Massaia 104, tel. 011 257.881. Domani per I B+Rass Autunno in Musica Ass. C[redacted] presenta **Concerto**. Musiche di Lehar dalla Vedova Allegra. Sono aperte le prenotazioni per lo spettacolo della notte di Capodanno. Segr. teatro tutti i giorni fer. ore 16-19

MONTEROSA. Via Brandizzo 65, tel. 011 284.028. Domani [redacted] 16 **Mistero e Rendiconto**. L'11/12 ore 21 per la Stagione lirica [redacted] Concerto lirico di Natale con la partec. di solisti e del «Coro Lirico Monterosa» e del «Coro Primavera». Prev. e pren. dal 9/12 ore 17-19

GARYBALDI TEATRO. Via Ga[redacted] 4. [redacted] Torinese. Riposo [redacted] 12/12 «La domenica dei ragazzi» M. Fabbris e A. Zamboni in **Il mestiere di bambino**. Info [redacted] 011 897.1746

TEATRO GOBETTI. Via M. [redacted] 17, San Mauro [redacted] NON PERVENUTO

TEATRO MATTEOTTI. Via Matteotti 1, Moncalieri. Il 10/12 (?) degli Auras in **Cinquecentoquattromilionicinquecentosettantaseimila e...** Spett. dedicato a S. Bartolini, debutto rassegna Buchi nella Sabbia a cura di Santibriganti, ore 21. Pren. 011/645740 per Casa di Bambola t. 011 640 [redacted]

PICCOLO TEATRO PEREMPIUNISCI. Compagnia Viartisti Teatro - Piazza Matteotti [redacted] Grugliasco. Stagione [redacted] 1999/2000 in abbonamento 8 spettacoli L. 60.000. Il 10 e il 12/12 **Tosca musicale**. L'11/12 ore 21 **La casa della Luna azzurra**. Inf. (???) 401 3328/780.8717

STALKER TEATRO. [redacted] La Salle 9, Grugliasco [redacted]

CIRCO

CIRCO AMERICANO. Parco della Pellerina, tel. 011 74.10.253. Circo Americano [redacted] **Millennium Show**. Fino al 13 dicembre. Tutti i giorni [redacted] spettacoli ore 16 e ore 21. Visita allo zoo ore 10-15. Prenotazioni e vendita biglietti presso Box office Ricordi Mega store [redacted] C.L.N. 251. Tel. 011 561.12.62

MUSEI E MOSTRE

ANTICHI MAESTRI PITTORI (via S. Doria 19, tel. 011.812.75.87). «Un [redacted] La tre Grazie». Orario tutti i giorni 10-12,30; 15,30-19,30. Chiuso dom. e lun.

ARCHIVIO DI STATO (piazza [redacted] 209, telefono 011.540.382 - via Piave 21, tel. 011.460.41.11). Gli martedì-domenica 10-19. Lunedì chiuso. Sala di studio lun. - ven. 9-18, sabato 9-14

ARMERIA REALE [redacted] 011 [redacted] lunedì [redacted] 13,30-19, domenica e festivi chiuso, [redacted] e venerdì mattina visite gruppi su prenotazione. Informazioni tel. 011 518.43.58

BASILICA DI SUPERGA E TOMBE SAVOIA (telefono 011 898.0083). Orario 10-12, 15-17. Venerdì chiuso

BIBLIOTECA NAZIONALE (piazza Carlo Alberto 3, telefono 011.889.737). Or.: lun.-sab. 8,30-13,50.

BIBLIOTECA REALE (piazza Castello 191, telefono 011.543.855). Or.: lunedì e mercoledì 8,30-17,45, martedì, giovedì, venerdì 8,30-13,30; sabato 8,30-19.

BORGO MEDIOEVALE (tel. 011.669.9372). Tutti i giorni 9-20. La Rocca da mart. [redacted] 9-19 [redacted] chiuso.

[redacted] DI VENARIA REALE (telefono 011.562.35.30). Visite guidate agli «Itinerari Juvarriani». Mostra: «Un Castello nel Castello». Martedì, giovedì, [redacted] e festivi 9-11,30; 14,30-18. [redacted] visite in notturna «Lumière» alle 21 su prenotazione. Inf. tel. 011 451.36.75

CASTELLO DI MONCALIERI (telefono 011 640.71.07). Giovedì 9-13, sabato e domenica 9-13 e 14-18. Visite su prenotazione per gruppi e scolaresche

CORTILE [redacted] (via Borgodora [redacted] tel. 011.436.56.77). Mostra «Sguardi in profondità». Fino al 10 dicembre. Orari: da lunedì a venerdì 15,30-19,30; sabato 10-19

ENVIRONMENT PARK Parco scientifico tecnologico per l'ambiente (via [redacted] telefono 011.22.57.244 - 22.57.422. [redacted] conoscere e giocare con i rifiuti [redacted] festivi [redacted] 15 [redacted] 19 [redacted] prenotazione per scuole e gruppi dalle 9 alle 17

FONDAZIONE ITALIANA PER LA FOTOGRAFIA (via Avogadro 4, telefono 011.54.65.94). Mostra «Sebastiao Salgado, immagini di tragedia e di speranza». Fino [redacted]. Orari: [redacted] martedì a sabato 15-19, sabato e domenica 10-19. Lunedì chiuso

GALLERIA D'ARTE MODERNA E [redacted] (via Magenta 31, [redacted] 011.562.9911). Tutti i giorni 9-19. Lunedì chiuso. Visite guidate collezioni permanenti: primo venerdì del mese 15,30-17; sabato 9,30-11; domenica 15,30. Mostra: «Giuseppe Pellizza da Volpedo» fino al 6/1/2000, visite guidate dom. 10-11,30 e 11,30-13,30

GALLERIA SABAUDA (via [redacted] 6, [redacted] 011 547.440). [redacted] 9-14, giovedì 13,30-19, sabato 9-14; 21-24, domenica 9-20. Lunedì chiuso

MUSEO D'ARTE CONTEMPORANEA - CASTELLO DI RIVOLI (p. Mafalda di Savoia, tel. 011 956.52.22). Or. mart., merc., gio., ven. 10-17; sab. e dom. ore 10-19; primo e terzo sabato del mese 10-22, chiuso il lunedì. Collezione permanente David Salle fino al 12 dicembre 1999; Elisabeth Peyton fino al 16 gennaio 2000

MUSEO DELL'AUTOMOBILE «C. [redacted] DI [redacted]» (corso [redacted], telefono 011 677.666). [redacted] «Il mito del rally 1966-1992». Fino [redacted] tutti i giorni 10-18,30, [redacted] chiuso

MUSEO DI [redacted] (via XX Settembre 88/c, telefono 011.521.22.51). [redacted] martedì-sabato 9-19; domenica e festivi 14-19, lunedì chiuso. Domenica ore 16 visita guidata da un archeologo

MUSEO DI ANTROPOLOGIA (Via Accademia Albertina 17) «Africa». Solo visite guidate su prenotazione. Per le scuole: lunedì, mercoledì e venerdì ore 10-12. Per il pubblico: martedì, giovedì e sabato ore 15-17. Ingresso gratuito. Info Domina Servio, tel. 011 562.12.64

MUSEO EGIZIO (via Accademia delle Scienze 6, telefono 011.561.7776). Or.: da martedì a venerdì 9-21, sabato [redacted], domenica e festivi 9-20. Lunedì chiuso. Inf.: 011 562.79.12 - 561.83.91

MUSEO ETNOGRAFICO DI SCIENZE NATURALI MISSIONI CONSOLATA (corso Ferrucci 14, tel. 011 440.04.00). [redacted] giorni feriali 8,30-12,30, 14,30-18, festivi [redacted]. Chiuso il lunedì.

MUSEO [redacted] DEL RISORGIMENTO (p. Carignano, tel. 011 562.1147). Tutti i giorni dalle 9 alle 18,30. Domenica [redacted] 12,30

MUSEO DELLA MONTAGNA (via Giardino 39 - Monte Cappuccini, tel. 011.66.04.104). Orario tutti i giorni dalle ore 9 alle ore 19

MUSEO DELLA SINDONE (via San Domenico 28, telefono 011 436.58.32). Orario: dalle ore 9 alle ore 12 e dalle ore 15 alle ore 19 tutti i giorni tranne martedì

MUSEO NAZIONALE DELL'ARTIGLIERIA (corso Galileo [redacted] ang. Cernaia, [redacted] 011 560.34.061 - 562.92.23). Chiuso

[redacted] - ETNOGRAFICO ARTI ORIENTALI (Bricherasio 8, telefono 011 541.557). Tutti i giorni ore 9-19

MUSEO PIETRO MICCA (via Guicciardini 7, telefono 011.546.317). Tutti i giorni dalle ore 9 alle ore 19.

MUSEO STORIA NATURALE DON BOSCO (viale Thovez 37, telefono 011.660.1066). Domenica dalle ore 14,30 alle ore 18,30. [redacted] scuole o gruppi su prenotazioni. Visite guidate (15-18,30) tutte le seconde domeniche del mese.

[redacted] (Stupinigi, telefono 199 122.122)

PALAZZO [redacted] (via [redacted] telefono 011 436.03.11). Orario: da lunedì a mercoledì 10-12, 15-17; venerdì 10-12

PALAZZO BRICHERASIO (via Lagrange 20, [redacted] 011 517.1660). Mostra: «Pittura lirica - dal graffitismo a[redacted]». Fino [redacted] Tutti [redacted] 10-19. Lunedì 14-19. Per [redacted] guidate tel. 011/517.1673

PALAZZO [redacted] (via Cavour [redacted] 011.530.690). Mostra: «Da Segantini a Balla - un viaggio nella luce». Fino al 27/2/2000. [redacted] da martedì a domenica 10-19,30. Lunedì chiuso.

[redacted] (via [redacted] 12, [redacted] 011 861.22.16). [redacted] «Un manifesto per il cinema». Orario: da lun. a ven. 9-18; sabato 9-12 [redacted] chiuso. Fino al 4/12

PALAZZO REALE (p.zza Castello, [redacted] 011 436.1455). Da martedì a domenica 9-19. Lunedì [redacted]

PINACOTECA ALBERTINA DELLE ARTI (via Accad. Albertina 8, tel. 011.817.78.62). da martedì a domenica 9-13, 15-19. Lunedì chiuso.

PROMOTRICE DELLE ARTI (viale Crivelli 11, Valentino, telefono 011 669.25.45). Mostra: «Designing Craft Europe». Fino al 19/12. Tutti i giorni 10-19

PROGETTO
Il nuovo modello di Concessionaria [redacted]
Divertitevi con Progetto.
SeicentoFun [redacted]
Con rate da [redacted] lire
Sistema [redacted]
MONCALIERI Via [redacted] (ang. [redacted] Fonderie) - Tel. [redacted] 60.58.111

Non sa l'inglese, non ha il computer, ha solo la TV. E naviga in Internet con Freedomland.

Freedomland. La prima Internet Tv in Italia. L'unica che offre Internet con servizi esclusivi in italiano per tutta la famiglia.

In partnership con: IBM, TRADE, Diners Club International, BPM

Da oggi puoi accedere a Internet dalla tua TV, con FREEDOMLAND. Con un decoder e un telecomando puoi accedere alla grande rete. Ma da soli non bastano. Infatti, se non sei un esperto e non conosci l'inglese goderti la rete può essere difficile. Per questo FREEDOMLAND ha creato un mondo di infinite opportunità di informazione e divertimento in esclusiva per te, facili da usare ed in italiano: puoi mandare e-mail vocali, creare una tua squadra a Fantasticalcio, operare in borsa dalla tua Tv, comprare e vendere di tutto all'asta, viaggiare al prezzo migliore per te, inviare il tuo curriculum dalla Tv, ricevere fax, visitare qualunque sito al mondo. E puoi persino partecipare a quiz interagendo con la Tv. Tutto questo e molto di più lo scoprirai solo su FREEDOMLAND sulla tua Tv.

Distribuito da: Sportnet Classic

LAND INTERNET TELEVISION

A REGALA

CHIAMA UNA

Numero Verde 800 - 062920

LA AGENZIA

NEGRINELLI
TELEFONIA CELLULARE
CENTRO TIM
VIA ADAMELLO 12 - AOSTA - TEL. 0165.40357

LA STAMPA

MILLENNIO

AL NUMERO ODIERNO

INFORMAZIONE PROMOZIONALE

NEGRINELLI
TELEFONIA CELLULARE
CENTRO TIM
VIA ADAMELLO 12 - AOSTA - TEL. 0165.40357

"Da ieri ad oggi"....
i cellulari da....

NEGRINELLI

Contratti Attivazione
Di Linea Telefonica

CENTRO TIM
Assistenza Tecnica

Via Adamello, 12 - AOSTA - Tel. 0165.40357

Škoda [illegible]

Škoda Octavia Wagon

Gruppo Volkswagen

Octavia è la nuova prestigiosa berlina di Škoda, espressione vitale dell'entusiasmo, della passione e della creatività [illegible] ingegneri che lavorano in uno stabilimento completamente nuovo e tra i più moderni del mondo per offrirvi un'auto unica.
Provate a guidarla e vi accorgerete di avere molte ragioni per sceglierla: Octavia è robusta e sicura, consente una guida brillante nel massimo comfort pur con consumi contenuti anche in Octavia Wagon ritrovate tutte le qualità per le quali la berlina si è fatta [illegible] ed apprezzare in tutto il mondo, [illegible] non è tutto! Sono infatti il design e la funzionalità, in un accordo perfetto di armonia e di[illegible]cità, a contraddistinguere Octavia Wagon.
Anche con cinque persone a bordo, grazie all'enorme vano bagagli di cui è dotata, Octavia Wagon consente di trasportare agevolmente carichi ingombranti ed è l'auto ideale per ogni occasione, dal tempo libero al lavoro. Octavia Wagon è disponibile nelle motorizzazioni: 1.6 da 74 kW (101 CV), 1.8 20V da [illegible] kW (125 CV), 1.8 turbo da 110 kW (150 CV), 1.9 TDI da 66 kW (90 CV) e 1.9 TDI da 81 kW (110 CV). Infine, l'elevato livello dell'equipaggiamento di serie farà crescere in voi l'entusiasmo di guidare la [illegible] Octavia Wagon.
4 i livelli di allestimento: LX, GLX, SLX e LAURIN & KLEMENT e quando la sicurezza diventa pi[illegible] di guida NUOVA OCTAVIA WAGON 4X4 benzina e Turbo Diesel

CARATTERE E PERSONALITÀ

OCTAVIA

VERSIONE	kW	CV	LIRE 000*	EURO*	VERSIONE	kW	CV	LIRE 000*	EURO*
1.6 LX	55	75	25 740	13 296,15	1.8 T Laurin & Klement	110	150	45 959	23 710,02
1.6 GLX	55	75	28 503	14 720,57	2.0 SLX	85	115	34 677	17 900,06
1.6 GLX	74	101	30 141	15 566,53	1.9 TDI GLX	66	90	32 737	16 900,08
1.8 T SLX	110	150	36 687	18 947,25	1.9 TDI SLX	66	90	36 737	18 971,85
1.8 T SLX 4x4	110	150	39 903	20 608,18	1.9 TDI SLX	81	110	38 169	19 712,64
[illegible]NCERNA finanzia la vostra Skoda					1.9 TDI Laura & Klement	81	110	47 715	24 642,74

OCTAVIA WAGON

VERSIONE	kW	CV	LIRE 000*	EURO*	VERSIONE	kW	CV	LIRE 000*	EURO*
1.6 LX	74	101	28 103	14 519,15	2.0 GLX	85	115	33 885	17 500,14
1.6 GLX	74	101	31 257	16 142,89	1.9 TDI GLX	66	90	33 843	17 478,45
1.8 T SLX	110	150	37 803	19 523,67	1.9 TDI SLX	81	110	39 285	20 289,01
1.8 T SLX 4x4	110	150	41 035	21 184,55	1.9 TDI [illegible] 4x4	66	90	38 247	19 752,53
1.8 T Laura & Klement	110	150	47 397	24 478,51	1.9 TDI SLX 4x4	66	[illegible]	39 990	20 654,66
* Prezzi chiavi in mano (I.P.T. esclusa)					1.9 TDI Laura & Klement	81	110	49 203	25 411,73

Berlina e Wagon

PICKUP

Dall'esperienza centenaria della gloriosa casa automobilistica nascono felicia e felicia wagon. Due auto di carattere, dal design moderno e dall'equipaggiamento completo.
Alle tradizionali caratteristiche di sicurezza e affidabilità, Felicia unisce comfort, funzionalità e [illegible] serie di dettagli che vi conquisteranno.
La sua eccellente insonorizzazione e la comodità dei sedili anatomici, oltre a una strumentazione attentamente curata, vi garantiscono [illegible] guida piacevole e rilassata.
Škoda Felicia è disponibile nelle motorizzazioni: 1.3 da 40 kW (54 CV), 1.3 da 50 kW (68 CV), 1.6 da 55 kW (75 CV) e 1.9 D da 47 kW (64 CV).
Due i livelli di allestimento: LX e GLX.

FELICIA WAGON VAN

Felicia Wagon Van è disponibile nella versione 1.9 Diesel LX ed offre un motore potente dai consumi molto contenuti.

Spazioso e affidabile: ecco Škoda Pickup, il veicolo che nasce dal telaio Škoda Felicia. Confortevole come un'autovettura, il Pickup Škoda ha la resistenza e la robustezza di un [illegible] grazie al suo telaio rinforzato e consente di trasportare notevoli carichi. Il Pickup Škoda è disponibile inoltre con sovrastruttura realizzata in resistente materiale di resina poliestere o con centina e telone per soddisfare ogni vostra esigenza.
Disponibile in 2 motorizzazioni 1.3 MPI e 1.9 Diesel, il Pickup Škoda è un vero campione di versatilità.

Felicia Wagon Van è il compagno [illegible] lavoro ideale per ogni tipo [illegible] attività. È un veicolo commerciale dall'eccezionale volume del vano di carico (1.366 litri) e grazie alle due portiere posteriori le operazioni di carico e scarico sono ancora [illegible] più agevoli, mentre il servo sterzo di serie rende la guida anco[illegible] più piacevole e rilassante.

Terios. Irresistibile Daihatsu. 4x4

Linty Auto Vi introduce nel nuovo millenium con i suoi migliori auguri di Buone Feste!

Viziatevi con Daihatsu Sirion 4x4

Disponibili entrambe con cambio automatico

VENITE A PROVARLE E TOCCHERETE CON MANO I PRODOTTI CHE QUALIFICANO I NOSTRI MARCHI

LINTY AUTO

VENDITA - [illegible] - RICAMBI - LOC. [illegible] FELINAZ, [illegible] - 11020 [illegible] - TEL. [illegible]

Carrozzeria PADOVANI
Riparazione OK i SO più disperati

Valle d'Aosta

Millennio

DAL fatidico e terrifico «mille e non più mille» all'ormai prossimo 2000. Mille anni di Storia e di vita di un lembo di Stivale sprofondato tra le montagne che cresce in un lungo Medioevo, conosce scorribande di «barbari», di guerre spaventose, di carestie e pestilenze, finisce sotto casa Savoia, s'affranca, diventa Ducato, s'inventa con maestria un proprio ordinamento, si ancora a se stesso e infine, dopo la Seconda guerra mondiale, ottiene l'autonomia speciale dalla Repubblica.

In queste pagine mille anni di una Valle d'Aosta che ha legato da sempre il suo destino alle strade e alle acque. Le dei valichi verso Francia e Svizzera che le hanno dato ricchezza, torrenti e fiumi che sono stati la carta vincente per l'industrializzazione dell'800. Via di guerre, ma anche di commerci, la vallata della Dora Baltea, nonostante il suo territorio montano, è sempre per lo meno lambita dai grandi avvenimenti europei. La grande famiglia degli Challant, padri-padroni della Valle, hanno avuto grande importanza nel Medioevo e nel Rinascimento. Gli ultimi due secoli del millennio stati per l'industria, dalle miniere di La Thuile e Cogne, al prestigioso stabilimento degli acciai speciali di Aosta, «Cogne». Poi la Resistenza (la Valle è medaglia d'oro), lotta politica per diventare Regione autonoma, quindi grande sfida del 2000.

Sfida di nuovo legata all'Europa. Sarà il turismo, quindi la «nicchia» di un prodotto-regione di qualità a farla rimanere viva?

Carrozzeria PADOVANI
AUTORIZZATO FIAT
- Da oltre 30 anni competenza, qualità, cortesia al servizio della clientela più esigente
- Auto sostitutiva
- Presa e riconsegna del veicolo a domicilio
- Gestione telematica via Internet dei sinistri direttamente con le compagnie assicurative
Riportiamo i più disperati
DI AOSTA, 9
11100 AOSTA

Classe A ESP.
Fatta proprio per voi.

Venite a scoprirla da Autocentauro.

Organizzazione Mercedes-Benz

autocentauro

AOSTA: ■. Christophe: Loc. Grand Chemin - Tel. 0165/361947-8
TORINO: Corso G. Cesare, 304 - Tel. 011/2604500
NOVARA: Via Enrico Mattei, 44 (S.S. per Vercelli) - Tel. 0321/410641-3-4
NOVARA: Via Giulino, ■ (ang. C.so della Vittoria) - Tel. 0321/476506
BUROLO D'IVREA: Strada Lago di Viverone, 57 - Tel. 0125/577366

Mercedes-Benz

Terra di scienziati, religiosi e poeti

Le figure e i tasselli di una grande cultura

MILLE anni di Valle d'Aosta significano guerre, carestie, fame, ma anche arte, storia, religione, sviluppo, modernità. E in mezzo agli eventi che hanno disegnato un millennio valdostano, emergono i volti di chi, nella Storia della regione più piccola d'Italia, ha lasciato un'impronta indelebile nella cultura, nelle scienze, nella politica.

Volti celebri finiti sui libri di scuola ma anche figure che, per chissà quale motivo, sono meno conosciute, come ad esempio don Capra, a cui è stata intitolata la biblioteca di Pont-St-Martin, un esploratore che fu in primissimo piano nel panorama internazionale. Dal secondo millennio emergono i personaggi tradizionali a cui sono stati dedicati approfondimenti in altre pagine, come Sant'Anselmo, oppure Emile Chanoux e Federico Chabod. Ma la Storia è un mosaico fatto di infiniti tasselli.

Tra questi, qualcuno riesce a entrare nella memoria della gente. Altri, diventano addirittura protagonisti di una svolta epocale della società di tutto il mondo. Come il barone Bich di Châtillon, che inventò la penna a sfera ma, soprattutto, trasformò il concetto di scrittura in milioni di persone, inventando l'usa e getta. Penne biro, accendini, rasoi sono ormai oggetti di uso quotidiano ovunque.

Federico Chabod, un tassello importante nel mosaico della storia valdostana

La Valle d'Aosta è terra di religiosi diventati studiosi e scienziati eccelsi. Come l'Abbé Carrel, «pioniere» del moderno turismo, l'Abbé Henry, apprezzato storico, botanico e glaciologo. E ancora l'Abbé Gorret, insigne alpinista e uomo di grande cultura, oppure l'Abbé Chanoux, astronomo, meteorologo e botanico a cui è intitolato il celebre giardino alpino «Chanousia», rettore dell'ospizio del Piccolo San Bernardo dove ospitò alcuni dei migliori scienziati della fine dell'Ottocento.

Non aveva nulla di religioso ma è entrato lo stesso nella storia Innocenzo Manzetti, geniale inventore, «padre» del moderno telefono. Sul fronte della cultura spicca Alessandro Passerin d'Entrèves, docente universitario e professore «Honoris causa» di Oxford, del prestigiosissimo ateneo inglese trascorse un lungo periodo di insegnamento. Fu autore di molti articoli su *La Stampa* dedicati al particolarismo valdostano.

Con lui emerge anche Eugénie Martinet, poetessa che scriveva emozioni tali da colpire persino Montale. Sul fronte della politica, Jean-Baptiste Cerlogne Tillier raggiunse l'incarico di segretario di Stato del ducato di Aosta,.

Ma hanno lasciato un marchio nella storia valdostana anche il dottor Grappein, sindaco di Cogne che si fece carico attraverso l'amministrazione comunale della rinascita delle miniere, costruì la strada e diede lavoro a tutte le famiglie del paese.

E lo sport? Un nome su tutti, il fondista Marco Albarello, di Courmayeur, unico valdostano ad aver vinto una medaglia d'oro alle Olimpiadi, nella staffetta del 1994 di Lillehammer.

"Buone le sigarette! ...Buone da morire!"

ST. VINCENT
STRAMBINO

VUOI SMETTERE DI FUMARE?

Senza fatica, con garanzia, senza rischi per la salute

SMETTERE DI FUMARE È

un investimento in salute che non andrà in fumo.
Lasciati aiutare dai Centri Specializzati.

Il nostro metodo è oggi presente in più di 250 centri Antismoking distribuiti sul territorio nazionale e da 14 anni è applicato con un successo superiore al 95% dei casi.

CHE COS'È E COME FUNZIONA: si tratta di un metodo elettronico brevettato, (**la tecnologia**) che viene praticato con una speciale apparecchiatura computerizzata attraverso un'elettrostimolazione del padiglione auricolare (**la riflessologia**). Il trattamento interviene su determinati centri nervosi interessati alla dipendenza tabagica accelerando il processo di disintossicazione ed evitando all'organismo l'eventuale trauma della cessazione immediata del fumo.

QUANTO TEMPO OCCORRE PER SMETTERE DI FUMARE: basta in un'unica seduta di circa 20 minuti, il trattamento è indolore e non ha controindicazioni. Smettere di fumare con questo metodo è facile, subito dopo il trattamento, non si sente più la voglia di fumare.

COSA VUOL DIRE "SODDISFATTI O RIMBORSATI": viene rilasciato un certificato di garanzia valevole 6 mesi; se entro questo periodo si dovesse riprendere a fumare le sono praticati gratuitamente altri trattamenti fino a raggiungere lo scopo prefissato. In caso, molto raro, di insuccesso, verrà rimborsato il costo del trattamento al netto di IVA.

0166 510.156 St. Vincent

0125 63.82.21 Strambino

Una sola TELEFONATA e un APPUNTAMENTO saranno il primo passo verso il BENESSERE.

Yona e Nicole, le prime streghe

Finirono al rogo vittime dell'Inquisizione

YONA e Nicole erano vedove. Hanno vissuto a un secolo di distanza, ma hanno fatto la stessa fine: nei libri di storia sono ricordate come «streghe». Forse non sono state sole a essere finite davanti al «procuratore della fede», al tribunale dell'Inquisizione generale della città e della diocesi di Aosta. Yona era della famiglia Ronco d'Issime.

Le accuse riguardavano presunti sortilegi fatti agli animali, strappando peli dal dorso delle mucche e girando «verso sinistra» i ceppi nel camino. Il processo è andato avanti dal 7 settembre 1460 al 17 settembre dell'anno successivo. Yona era già morta di epilessia (malattia forse favorita dalle torture) quando i giudici decisero comunque di condannarla come eretica. La sofferenza l'aveva indotta a confessare le accuse più lievi, ma non l'aveva piegata al punto di ammettere le colpe più gravi.

Diversa la storia di Nicole, famiglia Ansermeys de Fornelle, giudicata ad Arnad tra il 21 e il 25 aprile del 1544. Quindici capi d'accusa, dai sortilegi, alla stregoneria, all'invocazione e all'accoppiamento con il Diavolo, oltre a qualche «accessorio» come la negazione di Dio e della fede cattolica. Un giorno di tortura basta a farla confessare. Ammette tutto, muore sul rogo.

Il castello di Fénis, mirabile esempio di architettura medievale

C'è anche questo nella storia della Valle d'Aosta del Medio Evo, periodo che ha molte analogia con l'Età Moderna della regione stretta fra le Alpi. Ad incominciare dall'influenza del clima, croce e delizia degli albergatori del 2000 e dei mercanti di 5 secoli fa.

L'importanza di «carrefour d'Europe» della più piccola regione italiana era già stata intuita dagli antichi romani, ma «controllata» in modo più fruttuoso dai Savoia, con una rete di accordi firmati con la Chiesa e con le famiglie locali. Pellegrini e mercanti sono stati di certo «rallentati» dalla «piccola Era Glaciale» tra la metà del '500 e il 1850, ma i colli alpini (soprattutto il Gran San Bernardo) sono stati sempre frequentati dai viaggiatori europei.

Sotto questo aspetto, però, un periodo di «buio» è stato dalla seconda metà del '200 al 1400. A quell'epoca, i Savoia avevano ancora interesse a privilegiare i transiti attraverso il Moncenisio, sfruttando anche il declino delle fiere di Champagne. Alla manovra di «dirottamento» sabauda, poi, si aggiungevano l'apertura del Passo del Sempione e di quello San Gottardo. L'unica certezza sono sempre rimasti i passaggi di pellegrini, che per il Giubileo del 1300 hanno raggiunto la quota record di 8 mila «cavalieri» (sono registrate le tasse sugli animali pagate al pedaggio a Bard), di certo una minima parte di quanti sono transitati in Valle in quell'anno (la povertà imponeva viaggi a piedi).

Sempre tutto sotto il controllo dei Savoia e degli Challant, famiglia che ha vissuto una sorta di «domino parallelo» (benché in buona parte subalterno) a quello della famiglia piemontese. Nel 1438 ci fu l'unificazione «di fatto» delle signorie più importanti della Valle d'Aosta sotto l'egida di «Casa Savoia», che fino al '700 garantì il «particolarismo» valdostano, consentendo addirittura la sostituzione del latino con il francese negli atti pubblici.

Nel «pacchetto di autonomia» era anche inserito il «Conseil des Commis», giunta di governo con ampi poteri, che nel 1537 stipulò un trattato di neutralità con la Francia e qualche anno dopo organizzò un esercito locale. Il «particolarismo» normativo era, poi, racchiuso nel «Coutumier», raccolta delle consuetudini valdostane alla base dell'autonomia concessa dai Savoia. E arrivata fino alle soglie del Terzo Millennio.

CISQ
ISO 9002 - cert. n° 1132/0
RIELLO
BRUCIATORI - GRUPPI TERMICI
CIRCOLATORI - VALVOLE E DETENDENTI
TERMOREGOLAZIONI - CONDIZIONATORI D'ARIA

DITTA
PAPAGNI NICOLA
Dal 1974 agenzia autorizzata RIELLO

Grazie alla sua esperienza, serietà e ricerca continua di un servizio puntato sulla qualità, è sempre a disposizione di privati, condomini ed alberghi, per offrire:

- Vendita ed istallazione di prodotti per il riscaldamento, il condizionamento ed i complimenti d'impianto;
- Manutenzione impianti di riscaldamento di tutte le potenzialità, con tecnici specializzati;
- Sistemi di telegestione all'avanguardia curati da operatori di comprovata esperienza.

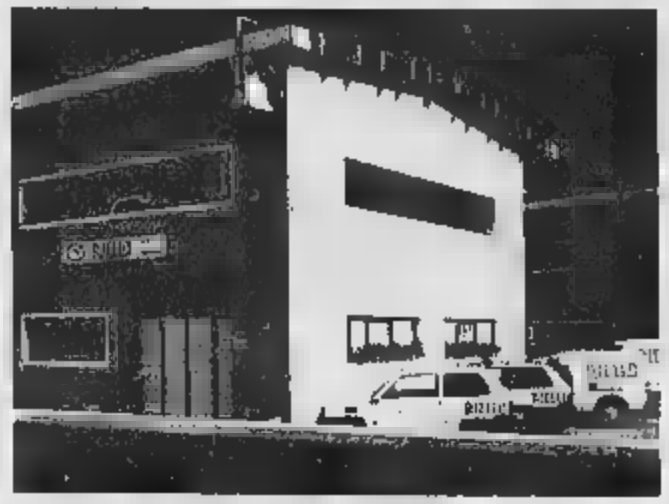

Strada Trotterel, 12
11017 MORGEX (AO)
Tel. 0165.80.94.05 Fax 0165.80.94.01

Via Grande Charrière, 56
11020 St-CHRISTOPHE (AO)
Tel. 0165.23.14.12 Fax 0165.26.41.62

http://space.tin.it/economia/cpapagni/
E-mail: cpapagn@tin.it

Il cammino di Sant'Anselmo

Un gigante del pensiero nell'Alto Medioevo

SCELTA ancora sprofonda- nel buio del mistero, vita illuminata grande intelligenza e da importanti incarichi. Anselmo d'Aosta, poi santificato, fu gigante del pensiero dell'Alto Medioevo. Studente modello, priore abate dell'abbazia di Bec-Helluin, in Normandia, quindi arcivescovo Canterbury e precursore della dottrina filosofica della scolastica, Anselmo è il più eminente valdostano del Millennio.

Il mistero è in quella sua «fuga» precipitosa dalla casa genitori, forse causata da una lite. parla, a tratti, nelle sue lettere alla madre. Ma quei documenti non svelano neppu- dove fosse la sua casa paterna. E' rimasto l'interrogativo: Aosta o Gressan, paese due chilometri oltre il capoluogo regionale? Entrambi i luoghi conservano le «case» di Ansel-.

Comunque Anselmo camminò, e molto. Nato nel 1033 partì la conoscenza quando aveva 16 Fu viaggio lungo, disseminato d'incontri sapienti e con gente umile. Quel giovane dal profilo tagliente e dalla figura ascetica aveva il dono di sapersi far ascoltare e di riuscire a trasferire agli altri non soltanto la grande fede in Dio, anche quella nell'uomo. Arguzia e simpatia fecero di lui predicato-.

La statua di Sant'Anselmo eretta ad Aosta nel 1909, a 800 anni dalla morte

A 27 anni, nel 1060, i benedettini gli spalancarono i grigi portali dell'abbazia di Bec. Rapiti dalla sua cultura e dalla sua fede seguono i suoi insegnamenti. E lui, allievo del beato Lanfranco di Pavia, gli succede come priore, soltanto tre anni dopo il suo arrivo. Nel 1078 diventa abate, dopo Erluino.

Proprio nell'anno di Canossa, dove l'imperatore Enrico IV si prostrò davanti a Papa Gregorio VII che lo scomunicato. La vita di Anselmo s'incrocia a quella del Papa e s'infila nella lotta per le investiture. Gregorio aveva sancito la priorità del papato sovrani nel «Dictatus papae» nel concilio del 1076 ordinò ai vescovi di rifiuta- l'investitura dall'autorità civile. L'imperatore Enrico IV si ribellò e nella Dieta di Worms dichiarò la cacciata Papa. La risposta fu la scomunica. Poi venne l'anno della sottomissione a Canossa.

Urbano II mandò Anselmo in Inghilterra nel 1093, il suo fardello opere filosofiche già scritte, per guidare l'arcivescovado di Canterbury. Il nuovo Primate d'Inghilterra scontrò Enrico I: con fermezza mantenne la propria autonomia, in linea il Papa che tre anni dopo chiamò al Concilio di Clermont, dove confermò la condanna delle investiture laiche.

La sua filosofia è legata al motto «Credo ut intelligam» (Credo per poter comprendere). Per conciliare fede e ragione Anselmo tenta di spiegare con l'esistenza di Dio sia certa perché rappresenta una necessità razionale. Di qui la sua prova ontologica nell'opera «Proslogion», poi ripresa da San Bonaventura e Duns Scoto.

Peugeot Boxer. Quando il valore del tuo lavoro acquista un certo peso.

Peugeot Boxer è una sicurezza per chi lavora con grande trasporto. Disponibile in 32 differenti versioni • volume di carico di 12 m³ • ampia accessibilità di carico • sistema di ancoraggio delle merci di gancio saldato al pianale • sbloccio funzionale ed ergonomico • leva del cambio integrata nel cruscotto per favorire la manovrabilità • maggiore spazio all'interno della cabina grazie al freno a mano spostato a sinistra • ampia gamma di accessori per soddisfare le esigenze più specifiche • 5 differenti motorizzazioni benzina e Diesel. Peugeot Boxer è subito tuo (anche con un finanziamento personalizzato) già con 30.651.667 (ex) € 15 033,56

VEICOLI COMMERCIALI PEUGEOT PER LAVORO E PER PIACERE.

Concessionaria "IDEALCAR S.R.L."

Fraz. Lillaz 6 - Quart (AO) - Tel. 0165.765991

La donna ribelle di Casa Challant

E' diventata l'eroina del Carnevale di Verrès

Claudio Challant

Giorgio di Challant

Ibleto di Challant

CON un po' di fantasia, un quadro rubato può anche apparire come una vendetta. Anche se a distanza di 500 anni. Il dipinto scomparso qualche anno fa dal Castello di Fénis è quello di Francesco di Challant, padre di Caterina, una sorta di «femminista ante litteram» per via di quella sua rivendicazione di eredità, all'epoca prerogativa quasi esclusiva dei maschi delle famiglie nobili. E certo, la «donna ribelle» di Casa Challant è una delle figure femminili più conosciute e ricordate dalla tradizione valdostana. Come testimonia il Carnevale di Verrès, che ogni anno ripete la cerimonia del ballo della nobildonna con i popolani. Spulciando nell'Archivio di Stato, però, è possibile trovare anche un episodio «piccante»: Caterina e Piero d'Introd sono diretti a un pranzo con il prevosto di Saint-Gilles e il loro corteo viene insultato da un paesano. Un inserviente generale dei Savoia (anche lui nella scorta) interviene per chiedere conto al paesano del suo comportamento. «Non credo che il tuo signore ti abbia insegnato a parlare in questo modo». La risposta del contadino fu una calata di pantaloni, accompagnata dalla frase: «Ecco quanto ti temo».

Aneddoti, raccontati e tramandati all'ombra di quei castelli che hanno segnato le tappe delle famiglie nobili della Valle d'Aosta. Come la Torre di Bramafam, costruita nel XII secolo per il visconte di Aosta Gotofredo di Challant: una leggenda (pare priva di fondamento) narra delle urla della moglie Beatrice, prigioniera di quelle mura e vittima di stenti. Ci sono poi le residenze degli Challant a Graines o a Challand, il castello fatto costruire da Ibleto nel 1390 a Verrès, quello di Fénis voluto da Aimone e finito dal figlio Bonifacio I (inizio del '400), quello di Issogne legato a Giorgio (una trentina di anni dopo), la fortezza di Châtillon voluta da Renato (prima metà del 1500).

Una dinastia «ramificata», cresciuta in potenza di pari passo con l'estendersi del dominio dei Savoia. L'ultimo maschio del casato degli Challant fu Filippo Maurizio, morto nel 1804.

EuroStar ed EuroTech con l'innovativo motore Cursor 10 più portata, meno consumi.

Cursor 10 è l'innovativo motore nelle versioni da 390 e 430 CV:
- 6 cilindri in linea a 24 valvole
- 10,3 litri di cilindrata
- sistema di sovralimentazione con turbina a geometria variabile
- sistema di iniezione con elettrodo per ogni cilindro
- freno motore a decompressione ITB (Iveco Turbo Brake)
- controllo elettronico integrato

Più scelta, più specializzazione

Cursor 10 nasce per le esigenze specifiche del trasporto pesante:
- 390 CV (disponibile su EuroTech) ideale per rotte regionali, nazionali, per impieghi specifici e grandi volumi
- 430 CV (disponibile su entrambi i modelli) perfetto per percorsi nazionali ed internazionali, pieni, misti e impegnativi

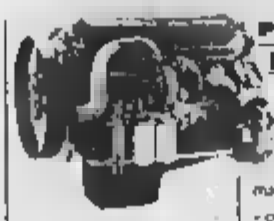

Più performance, più competitività

La turbina a geometria variabile permette:
- maggiore elasticità di marcia e di conseguenza
- comfort di guida superiore
- ridotta usura degli organi meccanici

Il tutto con elevata velocità commerciale.

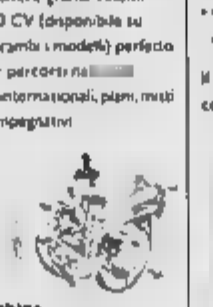

Turbina a geometria variabile

Più portata utile, più produttività

I nuovi veicoli con motore Cursor 10 offrono una riduzione della tara fino ad un massimo di 300 kg e quello che risparmiate sulla tara è tutto carico utile.

Più economia, più redditività

Il nuovo Cursor 10 si distingue per:
- maggior economia dei consumi
- minor consumo di olio motore: il cambio viene effettuato solo ogni 100.000 km

Il cambio EuroTronic riduce lo sforzo di guida e consente un'ottimale gestione di esercizio.

Più sicurezza, più affidabilità

- Il nuovo sistema EBS (Electronic Braking System) permette un controllo completamente integrato della frenatura, gestendo in modo automatico i freni di base, il freno motore e, se montato, il rallentatore ausiliario.
- Il freno motore ITB (Iveco Turbo Brake), abbinato alla turbina a geometria variabile, consente un adeguamento ottimale della potenza frenante.

EuroStar ed EuroTech con motori Cursor 10:

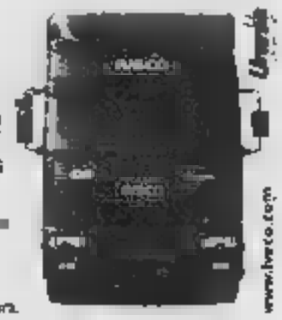

un nuovo modo di concepire il trasporto pesante stradale e di il costo di possesso

Questo è dare valore ai clienti.

IVECO VALUE FOR CUSTOMERS

www.iveco.com

MOTTINO
VEICOLI INDUSTRIALI spa

BUROLO d'IVREA (TO)
Via Candossino 2/B - Tel. 0125.577625 (r.a.)

Sito internet: www.mottino.it e-mail@mottino.it

QUART (AO)
loc. Amerique 25/A - Tel. 0165.765873-85

HERESAZ AURELIO

Via Duca d'AOSTA, 62 - VERRES (AO)

Tel. 0125 929386

LENAMI TIM

CELLULARI

TELEFONIA DI BASE

FAX - CORDLESS

SEGRETERIE

TELECOM ITALIA

ELETTRODOMESTICI - TV

Lampadari

Venite a trovarci dal 10dicembre nuova apertura

Al piano superiore vasto reparto Lista Nozze

CHAMPDEPRAZ (AO)

NUOVO

Forniture Elettriche

VENDITA MATERIALE ELETTRICO CIVILE E INDUSTRIALE

Nel paradiso del re cacciatore

Vittorio Emanuele II, i Savoia e la Vallée

IL «particolarismo giuridico» della Valle d'Aosta risale al 1430. Ed è in un documento firmato dal principe Amedeo VIII di Savoia, dove la Valle viene descritta come una terra regolata secondo consuetudine ■ non in base ■ un diritto scritto. Questo è soltanto ■■ esempio di quanto la famiglia Savoia abbia segnato la storia della regione. Oltre ■ secoli di dominio, incominciati ■■ il feudatario franco-burgundo Umberto Biancamano ■■l 1032 ■ finito con l'ultimo atto del principe (anche lui Umberto), luogotenente generale del Regno, che il 7 settembre 1945 firmò il decreto di autonomia per la Valle d'Aosta.

La politica dei Savoia ■■ Valle è sempre stata improntata alla limitazione dei poteri dei vari signori ■ della Chiesa. La passione iniziale per la Valdigne, il Piccolo ■ il Gran San Bernardo si è poi ■■sa alla Bassa Valle, con l'acquisizione di importanza strategica della signoria di Bard da parte di Amedeo IV (1242): quella zona rappresentava un «ponte» verso il Canavese e Ivrea.

Di lì, i Savoia passarono a governare Donnas, poi Montjovet, fino all'istituzione di una sorta di «Stato nello Stato» ■■ il ducato di Aosta nella prima metà del '500. Dopo un periodo di alterna popolarità dei Savoia, la famiglia reale riacquistò il favore della popolazione con Vittorio Emanuele II, soprannominato «le Roi chasseur». La passione per l'attività venatoria, il ■■o spirito e la sua generosità riuscirono a ravvivare la fiamma della lealtà dei valdostani nei confronti di «Casa Savoia».

In un suo scritto, Amé Gorret racconta qualche episodio sulla vita di Vittorio Emanuele. Come quella volta che era andato a Courmayeur per incontrare il prevosto e si era fermato a casa sua. Una paesana aveva bussa■■ alla porta, portava un cesto di ■■■ da offrire al Re. «Sono io» aveva detto Vittorio Emanuele; «Una ■■■ bella donna come la Regina non avrebbe mai sposato un uomo così "bourt"» era stata la risposta della contadina. Il sovrano ■■ l'era cavata con un sorriso, diventato poi una risata quando aveva scoperto che quell'espressione ■■■ ■■ certo un apprezzamento per il suo bell'aspetto.

In un'altra occasione, Vittorio Emanuele ■ ■■■■ offerto l'onorificienza della «Corona d'Italia» al sindaco di Valsavarenche. «E' per gli abiti fini, noi paesani abbiamo bisogno di lavorare. Con questa decorazione bisogna fare i signori. Noi ■■■ possiamo fare i signori» aveva risposto alle insistenze del Re. Vittorio Emanuele aveva, però deciso di ricambiare la sincerità del primo cittadino con ■■ altro omaggio, questa volta «in natura»: un toro, qualche giovenca e alcuni montoni. «Cadeau» accettato.

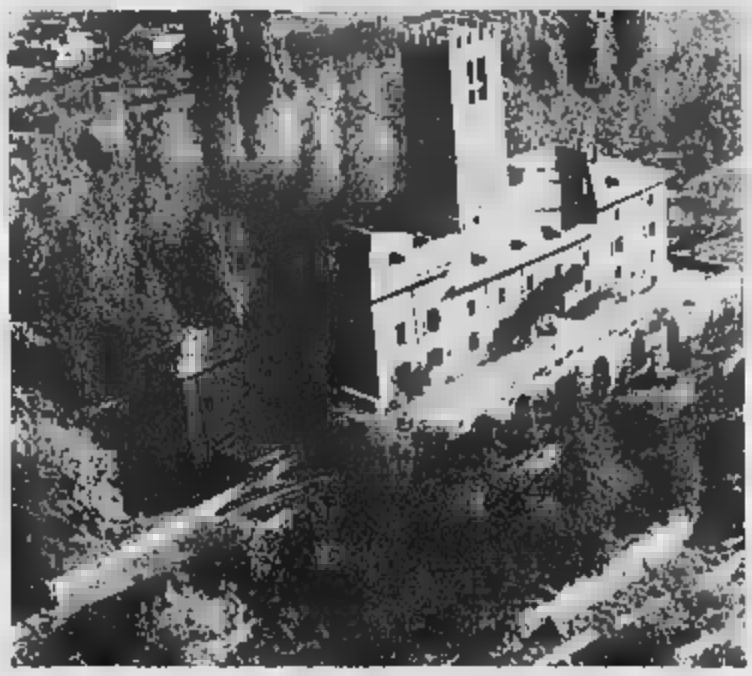

L'imponente mole del castello di Sarre

Maria José di Savoia

BLAIR
aussi en hiver !!!
dal 19 novembre
mercoledì, venerdì e sabato
PESCE FRESCO
la prenotazione
Pizza e ...
(grigliate, tex-mex, trippa, lumache, tartufo...)
Per informazioni ■ prenotazioni
0165.250428 - 0165.250440 - fax 0165.251970
DEL AIR

A Verrès dove nascono gli euro

La zecca produce le monete per tutta Italia

E' in Bassa Valle che è cominciata e si concluderà la storia regionale della monetazione del secondo millennio. Un percorso di circa 700 anni che da Donnas e attraverso Aosta si chiude a Verrès. E' infatti la Verrès spa dove, dopo i tondelli per le 100, 200 e 500 lire e per alcune monete commissionate da Stati esteri, dall'inizio di quest'anno vengono prodotti gli euro, ad aver raccolto «l'eredità» della prima zecca della Valle, aperta a Donnas nel 1341 dal conte Aimone di Savoia che, per sopperire alla penuria di monete, stipulò un contratto triennale con Aldebrando Alfani e suo figlio Bartolomeo. Con la morte del conte, nel 1343, la zecca di Donnas chiuse e dovettero passare 51 anni prima che in Valle fosse di nuovo coniata e battuta moneta. Fu nel 1394 che Bona di Borbone, reggente dello Stato sabaudo dal 1391 in vece del nipote Amedeo VIII che alla morte del padre, Amedeo VII, aveva soltanto 8 anni, fece aprire una zecca ad Aosta. L'appalto venne dato a Matteo di Bonaccorso Borgo che pochi anni dopo ruppe l'accordo con Bona di Borbone forse perché insoddisfatto del poco tornaconto o forse perché più propenso ai facili guadagni considerato che dai documenti risulta coinvolto in più processi per falsificazioni e alterazioni, a difetto, dei quantitativi di monete coniate. Il maestro zecchiere non fu sostituito e la zecca chiuse.

La Zecca di Aosta: nell'edificio a sinistra fu battuta moneta fino al 1588

Ad Aosta non fu più battuta moneta fino al 1548, anno in cui il duca Carlo II conferì l'incarico al maestro Pietro Vialardi d'Ivrea che svolse la sua attività in società dei fratelli Renato e Michele Tollen, nel borgo di Sant'Orso (l'edificio ancora oggi ben conservato posto sul lato Ovest del Teatro Romano) fino al maggio 1553. Dopo la morte di Carlo II, avvenuta il 16 agosto 1553, durante il regno di Emanuele Filiberto e sotto la direzione di vari maestri la zecca di Aosta continuò a coniare. Nel 1576 il maestro zecchiere Tommaso Campagnano di Musso installò nell'«Hôtel des Monnaies» una macchina per stampare monete con la quale vennero coniati i talleri del II tipo raffiguranti al diritto il duca Emanuele Filiberto a cavallo che, essendo di forma concava, non si sarebbero potuti ottenere con una battitura a martello. Nel 1580 salì al trono Carlo Emanuele I. Otto anni dopo, durante i quali si succedettero sei maestri zecchieri, la zecca di Aosta venne definitivamente chiusa.

A distanza di quattro secoli, con il Decreto ministeriale n° 422 del 1° maggio 1944, per far fronte alle necessità monetarie del Nord Italia durante lo stato di guerra, venne istituita presso la Società Nazionale Cogne una sezione staccata della zecca di Roma (unica in Italia dal 1895 e per la quale nello stabilimento aostano dal 1939 venivano fabbricati tondelli in acmonital). Il materiale per l'incisione dei conii, il personale direttivo, tecnico e amministrativo furono forniti dalla Direzione generale del Tesoro, gli operai dalla Cogne. E per due anni, sotto la Repubblica Sociale Italiana, nell'officina di Aosta fu battuta moneta. L'azienda siderurgica aostana riprese, nel Dopoguerra, a produrre i soli tondelli. Nel '72 la lavorazione fu trasferita a Verrès, nello stabilimento della Sadea, e dal '90 affidata alla Verrès spa (per il 51 per cento di proprietà dell'Istituto Poligrafico e Zecca dello Stato) che ha in previsione di produrre, prima del gennaio 2002, il 70 per cento dei 7 miliardi e mezzo di pezzi che rappresentano il fabbisogno italiano di monete da 8 tagli.

ORGANIZZATO FIAT

CESARO GIUSEPPE

Pont S. Martin

OFFERTE KM. 0

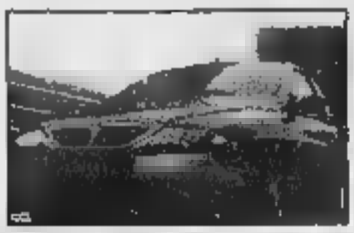

LANCIA Y 1.2
Elefantino Blu:
OPTIONAL: Idroguida, chiusura centralizzato, vernice metallizzata, autoradio

LANCIA Y 1.2 LS
OPTIONAL: Idroguida, chiusura centralizzata, vernice metallizzata, climatizzatore, autoradio

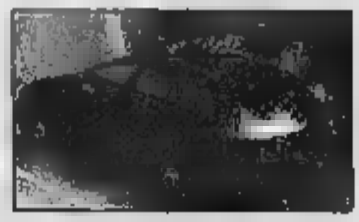

JTD 105 HLX

1.8 HLX

INOLTRE I NOSTRI USATI GARANTITI

Lancia Y 1.1 blu elettrico	1998	Fiorino FURG 1.7 TD	1998	Punto DS ELX 5P	1996
Alfa GTV 2.0 TS	1996	Ulysse 2.1 TD EL	1996	Opel Corsa Viva 1.2	1996
Fiat Coupè 1.8 16V	1996	Escort SW 1.8 TD	1996	Panda 4x4	
Lancia K 2.0 LS	1996	Mare Weekend 1.6 ELX	1997		
Isuzu 3.35 RIB TRIV.	1998	Tempra SW 1.6 HSD	1996		

Via Nazionale per Donnas, 69 - 11026 Pont Saint Martin (AO)
Tel. 0125.807969 - Fax 0125.805481

Fontana &C.

TVC HIFI ELETTRODOMESTICI

WIND

D+ LIBERTÀ DIGITALE

omnitel

STAR TAC 130
Motorola

OFFERTA MOTOROLA
"STAR TAC 130" UFFICIALE ITALIA
£ 599.000
VENDITA ABBINATA
ALL'ACQUISTO
DELLA SCHEDA OMNITEL
PROMOZIONE VALIDA
DAL 25/11/99 AL 10/12/99

OFFERTA
MOTOROLA
"V 3688" UFFICIALE ITALIA
£ 999.000
VENDITA ABBINATA
ALL'ACQUISTO
DELLA SCHEDA OMNITEL
PROMOZIONE VALIDA
DAL 25/11/99 AL 10/12/99

Meterola V3688
Telefono GSM
Dual Band 900/1800 Mhz

ECCEZIONALE
A SOLE
£.595.000
CON SCHEDA
INCLUSA

VI ASPETTIAMO E VI AUGURIAMO

Buone Feste!

Via Challand, 13 - 11100 AOSTA - Tel. 0165.262002 - Fax 0165.34912

L'acqua, il tesoro più grande

Con l'Enel un accordo per l'energia elettrica

E' l'«oro nero» su cui camminano i valdostani, una ricchezza [illegible] valore incalcolabile e sulla quale, da sempre, si sono concentrate le attenzioni [illegible] Stato [illegible] una parte e della Reg[illegible] dall'altra, vogliosi di rivendicarne la priorità nello sfruttamento.

La ricchezza della Valle d'Aosta si chiama acqua. Quella che [illegible] dai ghiacciai più grandi d'Europa, quella che attraversa nei torrenti ogni vallata laterale, quella che s'infila nelle grandi condotte idroelettriche per far funzionare turbine e, di conseguenza, produrre energia, elettricità, denaro.

E l'acqua, nella Valle, è sinonimo di Enel, l'ente statale (priva[illegible] da po[illegible] settimane) che [illegible] anni ha il monopolio della produzione e della distribuzione dell'elettricità. Per qualcuno, l'azienda è stata anche il simbolo dell'ingerenza dello Stato nelle competenze di una Regione autonoma.

Ora cambierà tutto, l'Enel sta per stringere un'alleanza miliardaria proprio con la stessa Regione, formando due aziende per la produzione [illegible] la distribuzione dell'energia elettrica. La Valle d'Aosta, almeno sulla carta, rimette le mani sul [illegible] tesoro più grande.

Lo sfruttamento delle acque, [illegible] le vette più alte d'Europa, ha radici medievali. Fu nel Medioevo che furono costruiti i primi «Rû», esempi di alta ingegneria idraulica, efficaci canalizzazioni dell'acqua con lo scopo di irrigare i campi. Alcuni di questi «Rû» esistono ancora oggi, all'alba del terzo millennio.

[illegible] grande «boom» dello sfruttamento idrico è [illegible] negli Anni Cinquanta, quando le grandi imprese private [illegible] resero [illegible] di poter sfruttare una ricchezza incalcolabile. Fu dato [illegible] via a una serie di enormi investimenti per [illegible] costruzione delle dighe e dei bacini. E' stata l'occasione per realizzare opere [illegible]derate ancora oggi meraviglie dell'ingegneria moderna, [illegible] ad esempio [illegible] diga di Place Moulin, in Comune di Bionaz, tra le più grandi d'Europa. Ha uno sbarramento le cui fondamenta in cemento armato raggiungono i 50 metri di spessore.

Dall'acqua arriva energia «pulita», non inquinante. Ma non sempre lo sfruttamento idrico in Valle d'Aosta è stato indolore. Anzi, sotto [illegible] profilo naturalisti[illegible] gli ambientalisti hanno più volte evidenziato il rischio derivato dalla profonda modifica di piccoli ecosistemi attraverso la realizzazione di enormi bacini. E un prezzo elevato l'ha pagato anche l'uomo, non soltanto la natura. Per realizzare la diga di Beauregard, a Valgrisenche, furono abbandonati e poi sommersi 7 villaggi, che ora giacciono sul fondo [illegible] bacino, sommersi da tonnellate d'acqua, triste [illegible]mento al progresso.

Energia idroelettrica vuol dire anche linee ad alta tensione, quindi tralicci ed elettrodotti, un'altra nota dolente per la Valle d'Aosta sotto il profilo ambientale. E' [illegible] peggior scempio a cui sono state sottoposte valli e pendii, un tempo incontaminati e oggi attraversati [illegible] giganti d'acciaio che trasferiscono energia da una parte all'altra dell'Europa. Qualcosa, negli ultimi tempi, si è mosso a difesa dell'ambiente alpino. L'Enel ha avviato una serie di studi e interventi per limitare un impatto visivo delle linee che, fino a oggi, è fortissimo [illegible] gran parte della Valle d'Aosta. Ma molto resta ancora da fare, mentre nella regione dove l'energia vale migliaia di miliardi gli elettrodotti cominciano a diventare argomento di discussione anche in sede sanitaria. Ha fatto scalpore, qualche mese fa, la vicenda dei coniugi di Hône costretti ad abbandonare la loro casa a causa di gravi problemi di salute forse riconducibili alla vicinissima presenza di tre linee ad alta tensione. Difficile spiegare loro l'importanza dello sfruttamento idroelettrico.

Lo sfruttamento delle acque tra le vette ha radici medievali

NOLEGGIO PIATTAFORME AEREE - TRASPORTI - TRASLOCHI

CENSI

"la soluzione di tutti i vostri problemi in altezza"

Noleggio di piattaforme aeree

[illegible] e ragni per
- potatura alberi
- tinteggiatura [illegible]li
- riparazioni tetti e gronde
- manutenzioni interne capannoni
- ispezioni ponti e gallerie
- sgombero neve dai tetti
- lavori in negativo, in forte pendenza, in passaggi molto stretti, su [illegible] con peso ridotto

Ed inoltre la grande esperienza "CENSI" nel campo traslochi

Via Voison, 12
11100 AOSTA
Tel. 0165.361343

I valichi che hanno fatto la storia

Passaggio obbligato dai Celti a Napoleone

Annibale, il suo fu un record d'audacia

OGGI c'è Internet. Niente confini, nessuna distanza, comunicazioni facili e immediate. Ma un tempo, prima dell'era telematica, prima che cavi e onde elettromagnetiche avvolgessero il globo, le relazioni umane non potevano avvenire che attraverso lo spostamento delle persone. Commercianti, emigranti, eserciti, per millenni hanno dovuto fare i conti con ostacoli naturali come il mare e le montagne. I due colli dedicati a San Bernardo furono attraversati per gli scopi più disparati. Non a caso il monaco savoiardo vissuto nel decimo secolo vi ha fondato due ospizi che per un millennio hanno rappresentato tappe indispensabili per i viaggiatori.

Ma i due valichi erano conosciuti da tempi ben più remoti. Il Piccolo San Bernardo, a 2186 metri di altitudine, era luogo frequentato già nella Preistoria. Luogo magico, come dimostra il «cromlek» risalente con ogni probabilità all'Età del ferro: un cerchio del diametro di circa 80 metri formato da pietre. Ma anche luogo mitico, soprannominato dai Romani «Alpis Graia», in omaggio a Ercole che avrebbe percorso il valico verso l'Italia guidando un esercito di Dori. Anche i Celti attraversarono fin dall'Età del Bronzo. I Romani lo usavano per i loro fitti scambi commerciali con la Gallia. E nel Medio Evo il valico, ribattezzato Columna Jovis, era talmente conosciuto e usato da commercianti e pellegrini che bande di Saraceni ne fecero il punto prediletto per le loro imboscate. Divenne una strada sicura con l'arrivo di San Bernardo e anche nei secoli successivi, ai tempi del Ducato sabaudo, fu a lungo passaggio preferito per commercianti e viandanti.

Meno «magico», ma non meno affascinante, il valico del Gran San Bernardo, a metri di quota. Via molto frequentata in epoca romana (vi passò Giulio Cesare), il colle era utilizzato per gli scambi commerciali con la fertile Valle del Rodano. E fu una tappa importante anche in seguito, soprattutto per i pellegrini cristiani nordici che seguivano la Via Francigena, ora rivalutata per il Giubileo del 2000. Una via percorsa anche da Napoleone, che il maggio 1800 lo attraversò con il suo esercito alla conquista degli Stati italiani.

Oggi i due colli, la loro magia e la loro lunga storia, mete turistiche. Vie di comunicazione che nemmeno Internet riuscirà a soppiantare.

Il passaggio delle Alpi fase fondamentale dell'epopea napoleonica

FONTINA - SERAS - REBLEC - PRIMO SALE - ROBIOLE - FIOR DI LATTE - YOGURT - TOMINI - SCAMORZE - BURRO - SALIGNUN - FONDUTA - TOMA - MIELE

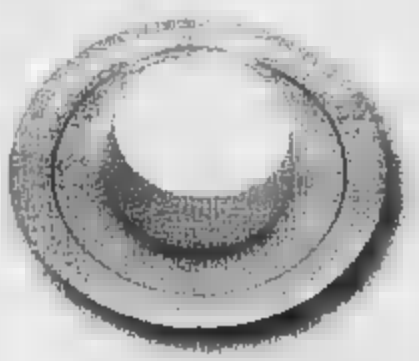

FONTINA

COOPERATIVA EVANÇON

Caseificio • Fromagerie

Vendita all'ingrosso e minuta

aperto l'anno compreso la domenica

orari: - 12.30 - 15.00 -

S.S. 26 Via Nazionale - Loc. Glair, 7 - ARNAD (AO) tel. fax 0125

CASEIFICIO FROMAGERIE EVANÇON COOPERATIVA

Un futuro da carrefour d'Europa

Con l'ipotesi dei nuovi tunnel ferroviari

VISIONARI, come avrebbero potuto essere definiti altrimenti coloro che tra la fine del 1700 e l'inizio 1900 parlavano di bucare le montagne per collegare la Valle d'Aosta all'Alta Savoia e al Vallese? Ai piedi del Monte Bianco il primo fu Horace-Bénédict de Saussure, proprio lo scienziato che contribuì in maniera fondamentale alla conquista della sua vetta. Era il 1787 quando organizzò spedizione e scoprì che il punto più sottile del massiccio era la cima più alta. E che dire di chi alla fine del 1800 aprì il primo cantiere per lo scavo di un tunnel ferro- sotto il Gran San Bernardo nel vallone di Menouve, sopra Etroubles? Tanto era l'entusiasmo (il traforo del Gottardo era stato inaugurato 30 anni prima) che forse si tralasciò di studiare far arrivare il treno fin lassù.

Durante il XIX secolo altri «visionari» studiarono collegamento sotterraneo tra la Valle d'Aosta e la Francia e tra la Valle d'Aosta e la Svizzera. Anche Dino Lora Totino, ingegnere e conte, quando primavera del 1946 avviò un cantiere Entrèves deve aver suscitato qualche risolino di scherno. Quattro uomini armati di picconi, pale e carriole scavavano quello che doveva essere il traforo del Monte Bianco. Non che la volontà fosse di

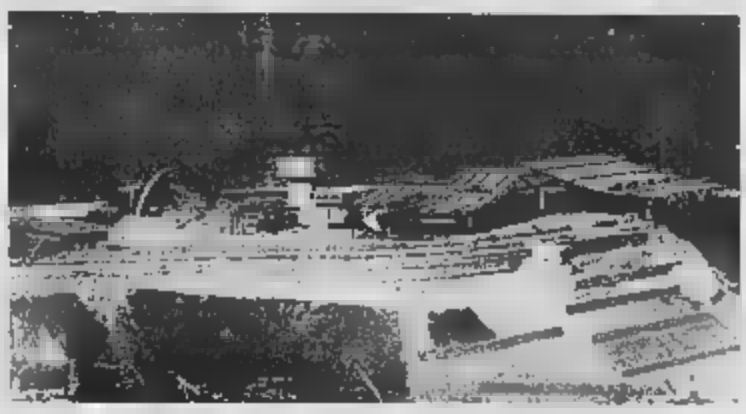

Il Traforo del Gran San Bernardo (in alto) e quello del Monte Bianco

sbucare davvero mezzi limitati a Chamonix. Più che altro l'intenzione del nobile torinese era la provocazione, per attirare l'attenzione su un'idea che avrebbe aperto all'Italia le porte dell'Europa. Una provocazione che ebbe effetto. Al punto che l'anno dopo al progetto del traforo del Monte Bianco si contrappose quello del traforo del Gran San Bernardo. Una «concorrenza» leale, che va gli animi e i capitali italiani, svizzeri e francesi. Schermaglie, timori e burocrazia impedirono ai lavori di cominciare. Fino 1958, quando quasi contemporaneamente i lavori cominciarono: a settembre sotto il Gran San Bernardo, a dicembre sotto il Monte Bianco.

La «gara» venne vinta dal gruppo italo-svizzero, che ultimò il tunnel il 5 aprile 1962: quasi 6 chilometri di lunghezza tra Saint-Rhémy-en-Bosses e Bourg-Saint-Pierre, oltre alle strade d'accesso due versanti, in parte coperte. «Quelli» del Monte Bianco arrivarono 4 mesi dopo, il 14 agosto . Ma con un lavoro doppio: la galleria tra Courmayeur e Chamonix è lunga circa 12 chilometri.

La Valle d'Aosta diventava davvero il «carrefour d'Europe», sia turistico sia commerciale. La chiusura del millennio è positiva per il Gran San Bernardo, molto più sta per il Monte Bianco, dopo il tragico rogo della s primavera. E il futuro? Si parla con sempre maggiore insistenza dei tunnel ferroviari Aosta-Martigny e Morgex-Les Houches per eliminare dalle strade il traffico pesante deleterio per il turismo. I sostenitori delle due ipotesi continuano ad aumentare. Sono i nuovi visionari?

fordfocus turbodiesel TDdi.

fordfocus 1.8 - turbodiesel iniezione diretta con tecnologia drive-by-wire per la gestione elettronica del motore percorre oltre Km con litro. Nella sua categoria fordfocus è leader per l'abitabilità degli spazi interni ed è l'unica con sospensioni posteriori multilink.

IdeaFord

Un innovativo ed esclusivo Sistema di Acquisto che comprende anche:
- Assicurazione incendio e furto
- Garanzia tre anni e 50.000 km
- Tagliandi di manutenzione

gamma focus turbodiesel							IdeaFord
Trend 3/5 porte	doppio airbag	servosterzo	ABS/EBD	plancia con inserti in alluminio		27.700.000	200.000
Trend wagon	doppio airbag		ABS/EBD	plancia con inserti in alluminio		29.200.000	200.000
5 porte	doppio airbag	servosterzo		plancia con inserti in radica tambalata	cerchi in lega fari fendinebbia	29.200.000	200.000
Ghia wagon	doppio airbag	servosterzo	ABS/EBD	plancia con inserti in radica tambalata	cerchi in lega fari fendinebbia	30.700.000	200.000

CONCESSIONARIA
Aostauto s.r.l.

LOC. AMERIQUE, 56 - QUART (AO) - TEL. 0165 765050
OFFICINA - LOC AMERIQUE, 7 - QUART (AO) - TEL. 0165 765278

Ford

Aeroporto, chiave per il futuro

Attesa per le ultime importanti realizzazioni

IL cercare nuovi orizzonti, l'aprire al [illegible] la piccola realtà valdostana chiusa tra le più belle montagne d'Europa, fare ciò che altri, al di qua e al di là dell'Oceano, avevano realizzato con anni di anticipo, sono le motivazioni che spinsero [illegible] sparuto gruppo di appassionati di volo a credere nell'opportunità di dotare la Valle d'Aosta di [illegible] aeroporto. Il progetto fu concretizzato alla fine degli Anni 50. Prima di allora [illegible] pista di atterraggio, ad esclusivo uso militare e utilizzato durante la Seconda Guerra Mondiale, era stata realizzata ad Aosta su una modesta superficie nell'area dove oggi sorge il quartiere Dora. Per i piloti valdostani la «palestra di volo» era stata fino al '59 il campo d'aviazione di Gaglianico, a Biella. I primi otto brevetti furono conseguiti ad Aosta nel 1960.

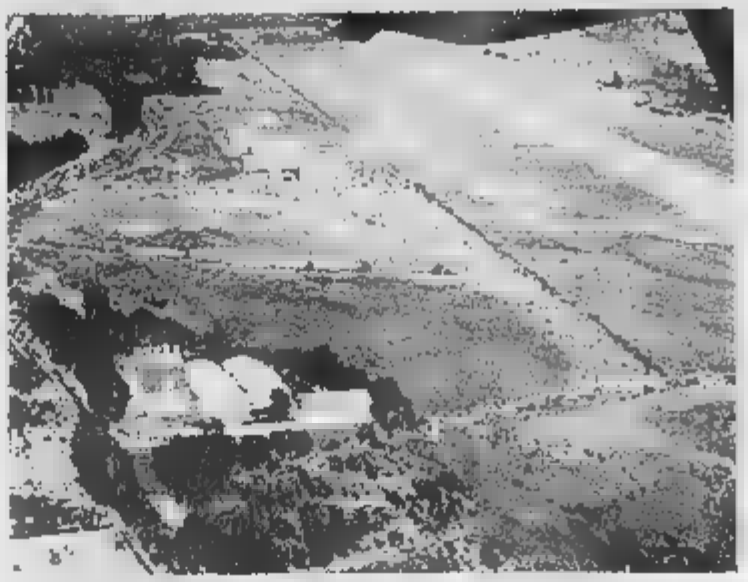

Un'immagine dell'aeroporto regionale nei primi Anni Sessanta

Due anni prima, nell'autunno del [illegible] cominciarono i lavori di bonifica, conclusisi nella primavera del '59, della zona paludosa ad Est di Aosta: 30 ettari di [illegible] 19 nei Comuni di St-Christophe e Quart, adatti alla costruzione di una pista [illegible] un buon allineamento rispetto all'asse [illegible] venti dominanti, requisito questo necessario per evitare gli inconvenienti del vecchio campo di aviazione militare penalizzato dal vento di caduta della collina di Beauregard. Per la realizzazione dell'aeroporto la Regione non acquistò i terreni, ma li affittò per 30 anni, fino al marzo '89, né dotò l'area di un piano regolatore, di vincoli e servitù idonee a garantirne l'espansione in base al mutare delle necessità: un particolare questo che a 40 anni di distanza a fatto sì che non sia ancora stato acquisito dalla Regione il terreno necessario all'allungamento della pista di quel solo chilometro [illegible] che consentirebbe l'atterraggio e il decollo di aviogetti più potenti e di maggiore portata.

Dalla [illegible] inaugurazione, il 10 maggio '59, al 21 novembre '95, data del decreto con il quale il ministero dei Trasporti [illegible] ha autorizzato l'apertura al traffico commerciale nazionale e internazionale, il campo di St-Christophe è stato erroneamente definito «aeroporto». La sua attività, classificata come «turistica» si era, infatti, sempre basata su deroghe ministeriali che [illegible] comportavano i vincoli previsti dal Codice aeronautico. L'aeroporto regionale (gestito per [illegible] anni dall'Aero club Valle d'Aosta e dal [illegible] dalla società a capitale misto - Air Vallée) è diventato ufficialmente tale soltanto nel '95 quando ormai si erano completati gli interventi di ristrutturazione (vie [illegible] circolazione e rullaggio, piazzali di sosta, hangar, spostamento della pista più a Nord per consentire la realizzazione della tangenziale di Aosta, adeguamento alla normativa internazionale, piazzuola elicotteri) che hanno portato all'attuale assetto.

Resta però ancora molto da fare, oltre all'allungamento della pista dagli attuali [illegible] metri ai 2700 previsti, sono attesi il completamento del quarto hangar (il progetto è del 1982, l'appalto di 2 anni fa) e, indispensabili per decolli e atterraggi in condizioni di scarsa visibilità, la dotazione della radio assistenza (il progetto è del 1969) e dell'impianto di illuminazione (previsto dalla metà degli Anni 80).

All'aeroporto regionale è legato il nome di Corrado Gex, il deputato e pilota valdostano morto in un incidente aereo nel 1966 [illegible] cui si deve la legge cardine di liberalizzazione degli spazi aerei. Autorizzando atterraggi e decolli al di fuori degli aeroporti il provvedimento voluto da Gex, e in vigore dal 1971, ha aperto la strada all'utilizzo per scopi civili dell'elicottero fino [illegible] allora considerato soltanto una macchina bellica.

INSTITUT AGRICOLE REGIONAL

iAR

Costituito nel 1982, l'Institut Agricole Régional è una fondazione tra la Regione Autonoma Valle d'Aosta e la Casa Ospitaliera del Gran San Bernardo.

E' il baricentro culturale dell'agricoltura valdostana. Innovare la tradizione mediante la ricerca e l'insegnamento professionale è il suo compito, nel rispetto dell'ambiente, esaltando la qualità dei prodotti del "terroir".

Rég. La Rochère, [illegible] - 11100 Aosta
Tel. 0165 553304 - 0165 553261
Fax 0165 553297
E-mail: agriarvda@interbusiness.it
Internet: http://iar.invallee.it

MA.GI.A. Immobiliare

VENDE

AOSTA - [illegible] ospedale: appartamento di [illegible]. 70 ca. composto da: soggiorno, cucina, camera, bagno, balcone, cantina. L. 170.000.000. Vero affare!

AOSTA - Via Parigi: appartamento piano 4° [illegible] mq. 100 ca. composto da: soggiorno, cucina, 2 camere, bagno, ripostiglio, 2 balconi, cantina, posto [illegible]. L. [illegible]. Possibilità box auto.

AOSTA - Via Chambery: appartamento completamente ristrutturato composto da: ingresso, soggiorno, cucina, 2 camere, bagno, 2 balconi, cantina. L. 250.000.000

[illegible] **- Via Valli [illegible]ostane:** appartamento composto da: soggiorno, cucina, due [illegible], bagno, balcone, cantina, [illegible]. L. 260.000.000.

AOSTA CENTRO: cedesi bar ristorante, ottimo anche come disco-bar. Vero affare!

VILLAIR DI [illegible]: in villa quadrifamiliare ultimi appartamenti con cantina, giardino, posto auto, da L. 210.000.000, possibilità box [illegible]. Consegna dic. 2000.

AOSTA - FRAZ. ROPPOZ: prestigiosa villa con soggiorno, cucina, [illegible] camere, doppi servizi + ampio seminterrato composto daappartamanto di mq. 70 ca. + lavanderia, ampio [illegible] giardino di mq. 450 ca.

VILLAIR DI QUART: in splendida posizione villa a schiera composta da soggiorno, cucina, 3 camere, doppi servizi + seminterrato [illegible] appartamento di mq. 70 ca + garage, cantina e giardino.

AOSTA - Pléod: prenotasi villa [illegible] mq. 130 + seminterrato e giardino.

ST. [illegible] rustico ristrutturato di mq. 110. P.T.: soggiorno, cucina, bagno; P. 1°: due camere + mansarda e cantina a volta. L. [illegible]

MEOD (St. Pierre): in rustico accuratamente ristrutturato, appartamenti di varia metrature con giardino privato [illegible] posto auto esterno. Da L. 165.000.000

CHAMIN [illegible] km. da Arvier): immerso nel verde, chalet composto da [illegible] appartamenti arredati di mq. 45 (L. 105.000.000) [illegible] mq. 60 (L. 155.000.000). Possibilità di unire le due unità abitative. Giardino [illegible] posto auto esterno.

ARPUILLES: rustico ristrutturato di mq. 66 disposti su 3 piani con: soggiorno, cucina, 2 camere, doppi servizi + cantina a volta, giardino e p. auto L. 220.000,000

PILA: direttamente sulle piste, appartamenti da L. 190.000.000

[illegible] Mazzini, [illegible] - AOSTA
Tel. 0165.34133 - [illegible]
www.magiaimmobiliare.com

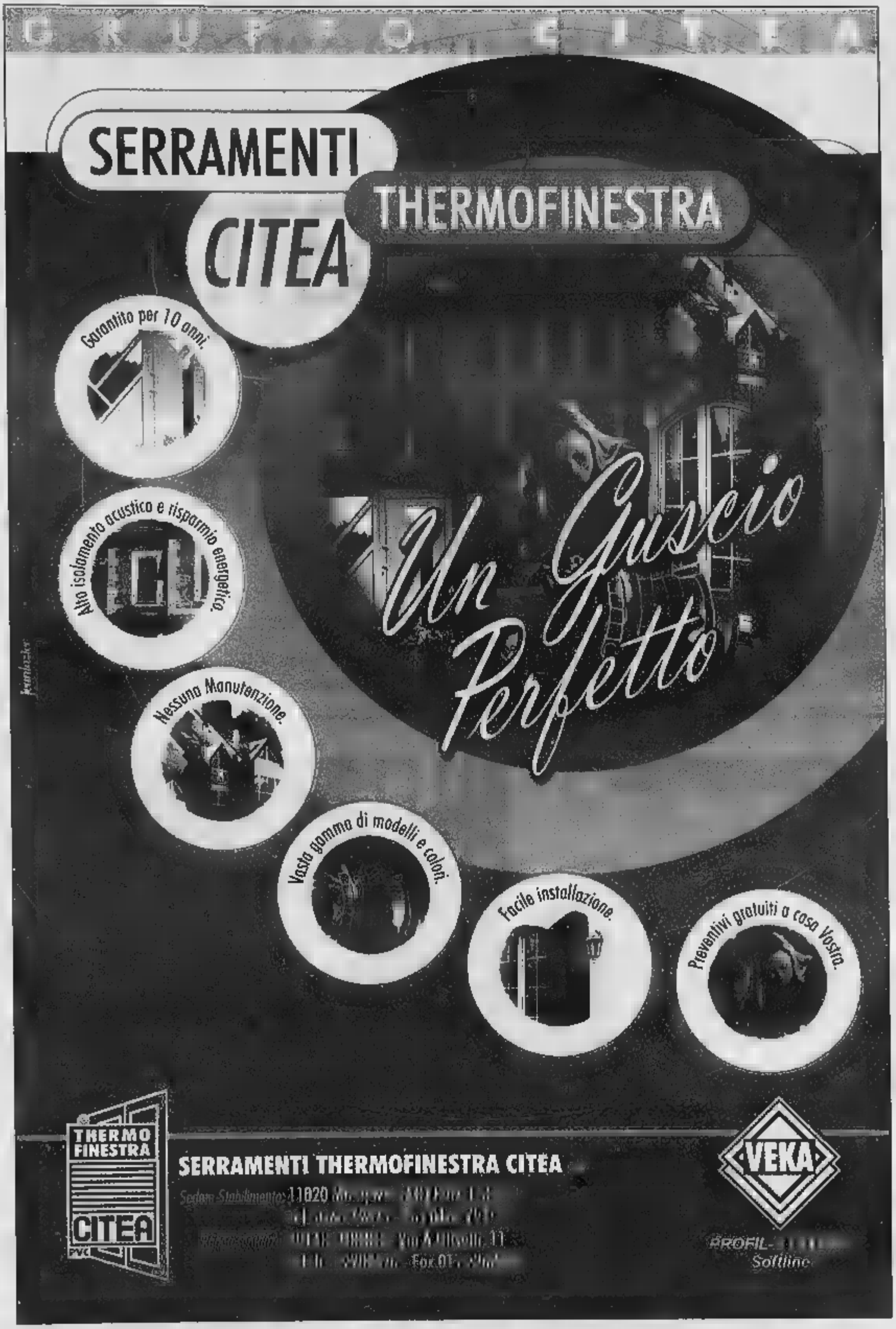
GRUPPO CITEA
SERRAMENTI
CITEA
THERMOFINESTRA
Garantito per 10 anni.
Alto isolamento acustico e risparmio energetico.
Nessuna Manutenzione.
Vasta gamma di modelli e colori.
Facile installazione.
Preventivi gratuiti a casa Vostra.
Un Guscio Perfetto
THERMO FINESTRA
CITEA
PVC
SERRAMENTI THERMOFINESTRA CITEA
Sedem Stabilimento: 11020
VEKA
PROFIL-
Softline

Dove l'artigianato è ancora arte

Legno, ferro, pizzi una tradizione secolare

L'ARTIGIANATO tipico valdostano è, oggi, una attività che ha grande sviluppo e diffusione e che permette di [illegible] in vendita oggetti in legno, [illegible] ferro, in pietra ollare, e tessuti come il «drap» [illegible] Valgrisenche e il lino e la canapa della Bassa Valle, per arrivare fino ai delicati pizzi di Cogne. La fantasia degli artigiani [illegible] sbizzarrisce nel [illegible] una serie di oggetti d'arredo per la casa. Vi è poi un nutrito gruppo di artigiani professionisti che realizza mobili di grande qualità e pregio.

Il millennio che si chiude ha visto, nei secoli, una continuità storica nell'attività artigianale e proprio l'anno nel quale si [illegible] aperti i dieci secoli di storia, l'anno Mille, è la data emblematica di riferimento per la nascita della Fiera di Sant'Orso, ormai conosciuta a livello mondiale e che ogni anno raccoglie decine di migliaia di visitatori nel centro storico di Aosta, il 30 e il 31 gennaio. Da alcuni anni la Fiera è preceduta da una analoga manifestazione che si svolge a Donnas e poi vede una ripetizione nella «Foire d'été», ad agosto, alla quale è abbinata una «Mostra mercato» dell'artigianato tipico valdostano.

Un settore vivo, creativo, che raccoglie sempre più artigiani, dilettanti o professionisti. Per la commercializzazione e la valorizzazione dei manufatti è stata creata in Valle una apposita struttura, l'Ivat, l'Istituto valdostano per l'artigianato tipico, che ha punti-vendita in varie località. In un rapidissimo [illegible] storico del Millennio che sta per concludersi, nel periodo che va dalla metà del 1500 alla metà del 1600 la Valle d'Aosta ha vissuto, per ragioni storiche e socio-economiche, un periodo progressivo di impoverimento, che costrinse gli abitanti ad [illegible] sistema di vita autarchico, basato su ciò che si era in grado di reperire sul territorio.

I galletti e un cavallino, quasi un emblema dell'artigianato ligneo valdostano

Quei secoli [illegible] considerati la «culla» della tradizione artigianale, con la [illegible] di una produzione di oggetti in legno, ferro e tutto ciò che ancora oggi viene lavorato. Saltando più avanti nel tempo, nel 1886 il «Comice agricole», una istituzione presieduta dal [illegible] Edouard Bérard che operava a favore dello sviluppo economico regionale, bandì il primo concorso per i prodotti dell'artigianato tipico. Nei primi decenni del 1900 due professori, Giulio Brocherel e Amedeo Berthod approfondirono gli studi sull'artigianato; il primo organizzò nel 1936 una esposizione d'arte popolare [illegible] oggi ricordata per l'alta qualità, [illegible] secondo fu animatore dell'Evart, ente per la valorizzazione dell'arte pastorale, primo ad essere riconosciuto dalla Regione.

Quello dell'artigianato tipico è un percorso lungo un millennio, come quello della Fiera di Sant'Orso, che oggi ne è la massima valorizzazione.

RESTAURANT

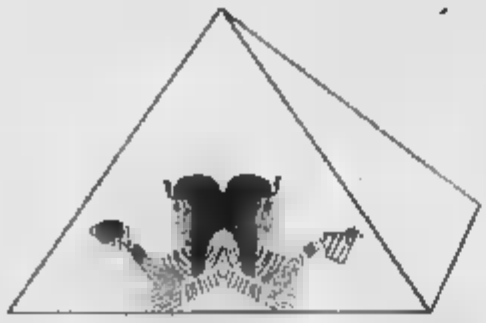

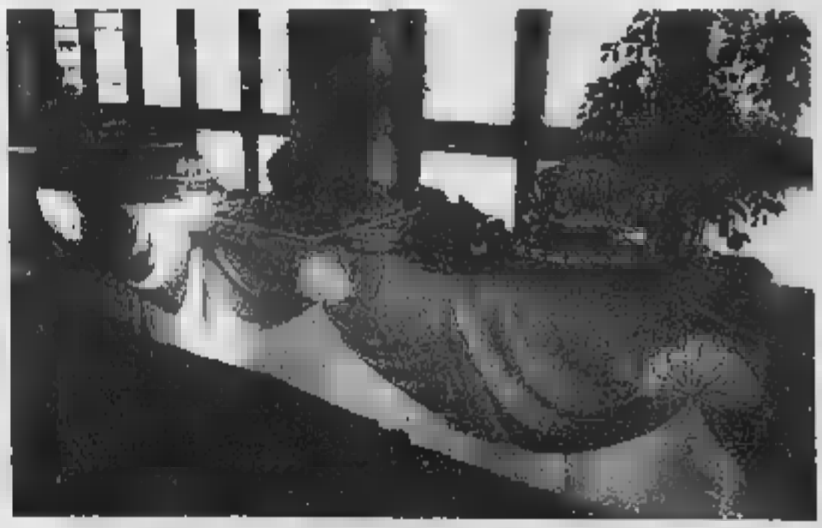

LA PYRAMIDE

▲ Ristorante Self - Service
▲ Pranzi per Cerimonie di Matrimonio fino a 300 Invitati
▲ Servizio Catering
▲ Convenzioni: Enti, Aziende, Gruppi Turistici

Tel. 0125.921091 - Fax 0125.921321 - Regione Mure - [illegible] (AO)

La Fiera di Sant'Orso ha mille anni

Un anniversario diviso tra rito e business

MILLE anni di storia che fanno la tradizione della Valle d'Aosta: la lavorazione del legno simbolo dei valligiani, arte custodita e tramandata nel «segreto» delle famiglie. Una storia che, su alcuni documenti, parte intorno all'anno mille; altre carte, invece, fanno un balzo di due, tre secoli, data che gli studiosi «legano» ad un gesto di generosità delle monache del sacerdote caritatevole Sant'Orso, premurose nel distribuire, durante l'inverno, scarpe in legno ai poveri.

E' la probabile origine della «Foire» per antonomasia, quella «kermesse» di fine gennaio che, nei secoli, ha richiamato la gente dalle vallate e, oggi, mette in moto un'organizzazione capace di incuriosire e attirare i turisti d'Oltralpe.

«Aspettando l'alba», nella tipica «veillà», consumata nel borgo della città, in Porta Praetoria, ha sempre affascinato i protagonisti di questa fiera senza tempo, ma immortalata in preziosi documenti rimasti intatti negli archivi. Da essi si apprende che la data, il 31 gennaio, non fu casuale, ma venne fissata perchè precedente alla primavera, periodo propizio per procurarsi i mobili necessari per la casa e per il lavoro.

Tempi immemorabili, invece, per l'industria dei sabots,

La folla alla Fiera di Sant'Orso, un'occasione di festa da non perdere

una ricchezza dei valligiani, nata, per condizioni ambientali, per la necessità di calzature sane, igieniche, adatte a preservare dal freddo e dalla neve. Questo articolo dell'industria locale fu conosciuto proprio grazie alla Foire che, già all'origine, era una importante rassegna dei prodotti indigeni, ognuno dei quali ha una storia di base.

Le «dentelles» di Cogne, cucite dalle donne per impreziosire e ingentilire le rozze vesti di canapa, fibra che cresceva rigogliosa a Epinel. La tela della Valgrisenche, da cui vanto di questi «montagnards». Generazioni e generazioni di «tisserands», studiate dagli esperti del settore, che, tuttavia, non sono riusciti a risalire all'epoca di fondazione di questa industria nel paese.

L'artigianato valdostano deve il suo fascino anche all'ingegno dei suoi creatori, costretti dalle condizioni geografiche di isolamento di molti dei paesi della Valle, ad «inventarsi» la quotidianità. Il trascorrere dei secoli ha affinato le tecniche, trasformando l'artigiano in mastro d'ascia, apprezzato e valorizzato dalla gente attratta dalla raffinata durezza di molti pezzi unici e irripetibili.

La «Foire da Saint Ours» è diventata, negli anni, «rito» artigianale e commerciale fino ad arrivare, alle soglie del 2000, ad essere un business di difficile quantificazione. E, ad ogni edizione, il numero di espositori aumenta al punto da attribuire a questa fiera un carattere internazionale.

CAMOS CLETO

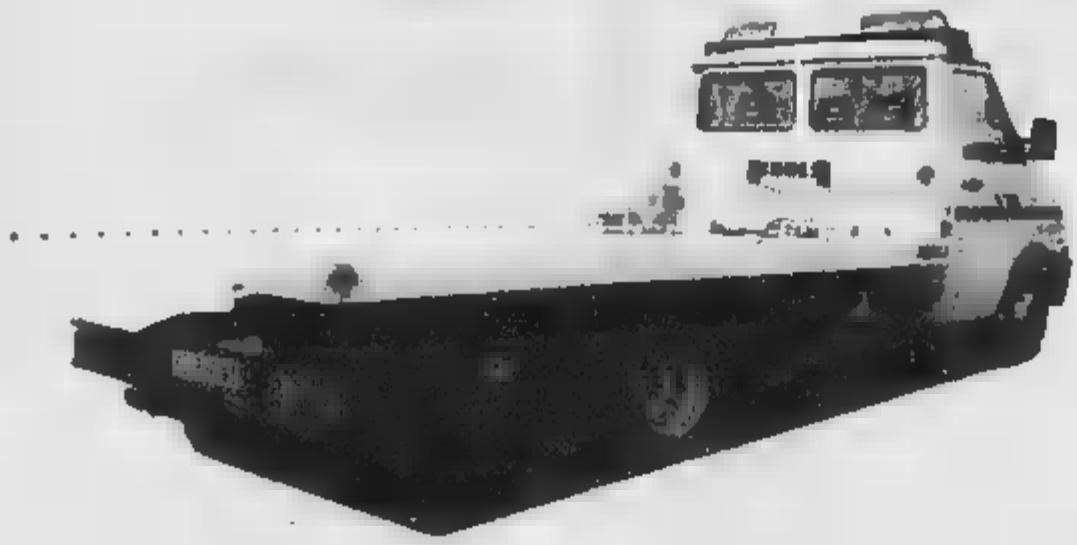

24 su 24

AUTOSOCCORSO - SOCCORSO STRADALE

Tel. 0125 / 806177 - 0335 / 7177405

PONT SAINT MARTIN (AO)

Fate un regalo che faccia parlare.

Quest'anno fasciate tutti ■ bocca aperta. Regalate

un ■■ telefonino TIM: il modo più squillante di dire

Buon Natale con un regalo che vale più ■ mille parole.

Allora, non aspettate ■■ secondo ■ più: il negozio

"il Telefonino" ■ Aosta ■ aspettal

il Telefonino TIM

■■■■ - Via Chalfand, 23 - Tel. 0165 230430

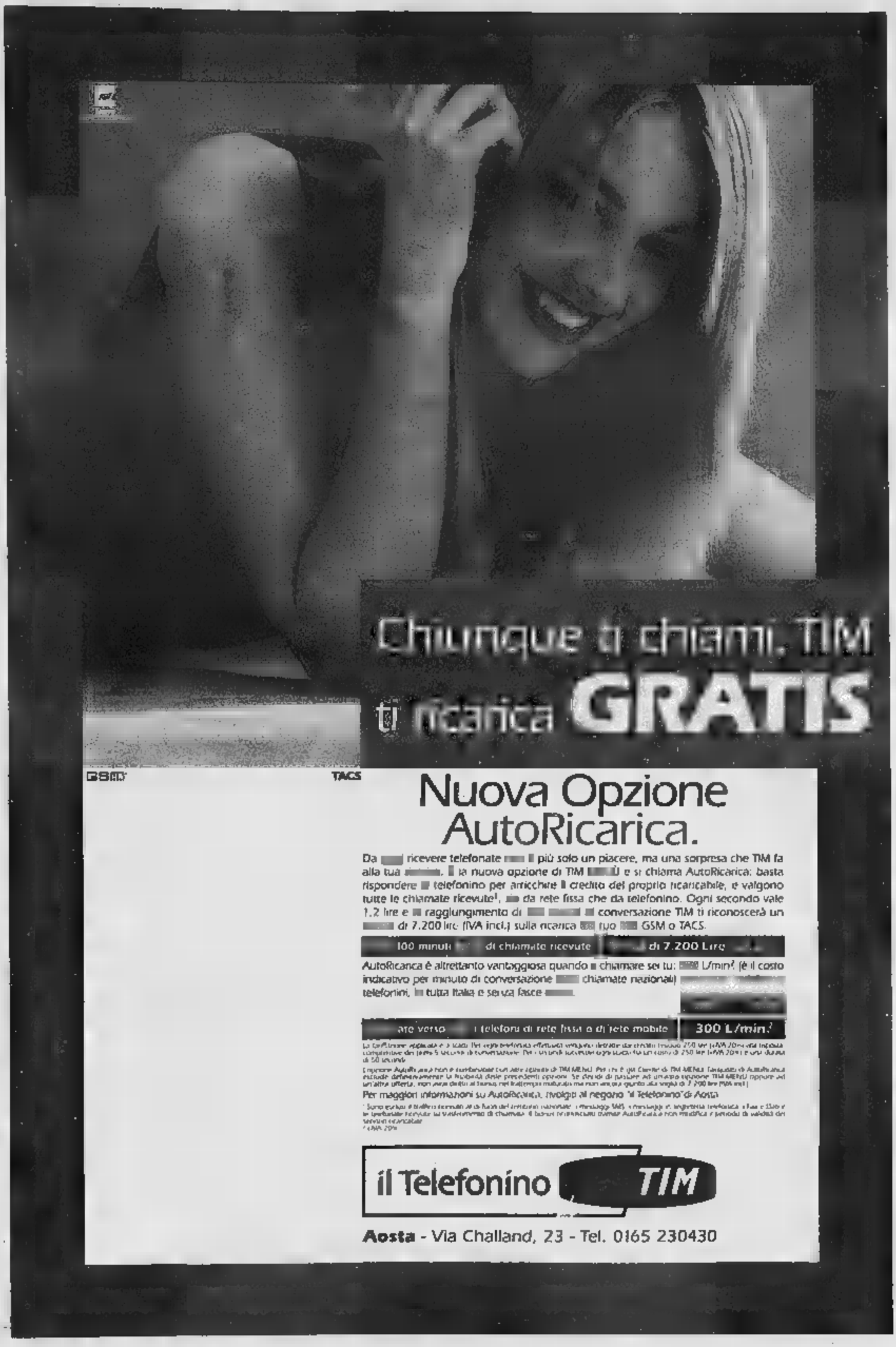
Chiunque ti chiami, TIM
ti ricarica GRATIS
GSM
TACS
Nuova Opzione
AutoRicarica.
Da [illegible] ricevere telefonate [illegible] più solo un piacere, ma una sorpresa che TIM fa alla tua [illegible]. [illegible] la nuova opzione di TIM [illegible] e si chiama AutoRicarica: basta rispondere [illegible] telefonino per arricchire il credito del proprio ricaricabile, e valgono tutte le chiamate ricevute[1], [illegible] da rete fissa che da telefonino. Ogni secondo vale 1,2 lire e [illegible] raggiungimento di [illegible] conversazione TIM ti riconoscerà un [illegible] di 7.200 lire (IVA incl.) sulla ricarica [illegible] tuo [illegible] GSM o TACS.
[illegible] 100 minuti [illegible] di chiamate ricevute | [illegible] di 7.200 Lire [illegible]
AutoRicarica è altrettanto vantaggiosa quando [illegible] chiamare sei tu: [illegible] L/min[2] (è il costo indicativo per minuto di conversazione [illegible] chiamate nazionali) [illegible] telefonini, [illegible] tutta Italia e senza fasce [illegible].
[illegible] ate verso [illegible] i telefoni di rete fissa o di rete mobile | 300 L/min.[2]
Per maggiori informazioni su AutoRicarica, rivolgiti al negozio "il Telefonino" di Aosta
il Telefonino TIM
Aosta - Via Challand, 23 - Tel. 0165 230430

L'industria, nuova scommessa

In tutta la Valle si punta alla riconversione

La prima guerra mondiale si lasciò indietro una scia di morte e dolore, in Valle d'Aosta che fondava la sua ricchezza sull'agricoltura e l'allevamento. Ma quel disastro senza precedenti, che uccise 1557 giovani combattenti, segnò anche il confine tra la ruralità e l'industrializzazione della Valle.

La fine del secolo e l'inizio del XX fu segnato dall'emigrazione di tanti ragazzi. Prima fu un flusso stagionale, diretto soprattutto verso Francia e Svizzera, ma poi gli emigranti scelsero mete ben più lontane, come Belgio, Stati Uniti e Sud America. E tanti non tornarono più indietro. Era l'inizio della Rivoluzione industriale, il vento del progresso soffiava in mezzo mondo spingendo enormi masse di lavoratori. Ma all'inizio del Novecento, la Valle d'Aosta fu attraversata anche dal fenomeno opposto, con l'arrivo di un gran numero di veneti, calabresi, siciliani attirati dalle industrie nascenti. Un'emigrazione interna che in un secondo momento fu favorita anche dal nazionalismo fascista.

Il processo di modernizzazione cominciò in contemporanea con l'inizio della Grande Guerra. E per molti anni, l'industria della Valle d'Aosta ha vissuto nel segno indelebile della Cogne, il colosso dell'acciaio che ha cambiato il volto del capoluogo regionale, tracciando la vita operaia di intere generazioni. Dopo aver dato lavoro per quasi un secolo, negli ultimi tempi ha distribuito anche disperazione, con le raffiche di licenziamenti, i blocchi delle assunzioni, le difficoltà di bilancio. Il nome è stato ispirato dalle miniere di ferro di Cogne, località in cui nel 1909 esordì il primo processo produttivo del futuro colosso dell'acciaio, sotto il nome di «Miniere Cogne». Ad Aosta si chiamò poi Ansaldo, quindi Cogne spa (di proprietà Ilva-Iri) e infine Cogne Acciai Speciali, dal 1° gennaio 1994, quando lasciò la gestione pubblica per passare a una società privata.

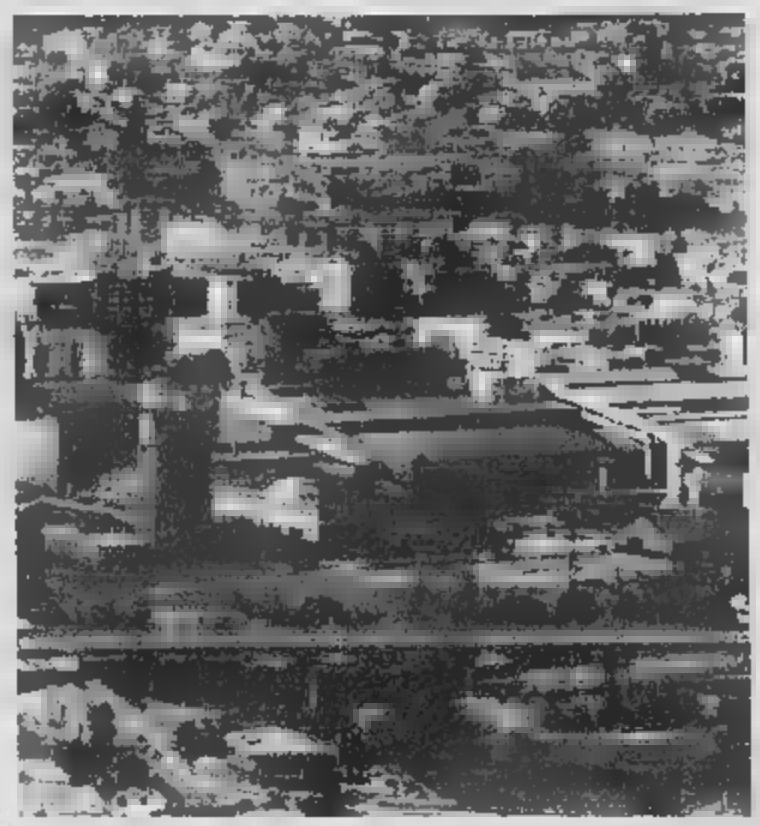

La Cogne, il colosso dell'acciaio, cambiò il volto del capoluogo regionale

L'industrializzazione di inizio secolo significò anche l'apertura del cotonificio Brambilla di Verrès, della «Società italiana fibre tessili artificiali» di Châtillon e, negli Anni 20, del Cravetto di Verrès e della Metallurgica di Pont-St-Martin. Quest'ultima, con il nome di Ilssa Viola, divenne un polo industriale di prima grandezza nella Bassa Valle, per poi finire malissimo 20 anni fa, con la definitiva chiusura.

Ora, agli albori del Terzo millennio, l'industria valdostana significa soprattutto riconversione, segno che non tutto ha funzionato per il verso giusto, anzi. A Pont-St-Martin l'Ilssa ha lasciato spazio a industrie elettroniche ben foraggiate dalle casse regionali ma dalle alterne fortune. La Brambilla, dopo essere stata abbandonata in rovina per anni, sta per essere trasformata in un polo scolastico. E altri progetti sono in ballo anche per la parte dismessa dell'area Cogne. Ne mancano tanti piccoli pezzi, nel mosaico della storia industriale valdostana. E altri nuovi ne arriveranno.

Promozione Sino al 31.12.99
AutoCAD 2000 e AutoCAD LT

Autodesk
Authorized Dealer
AutoCAD

Data Vision

Autodesk
Registered Developer

Regione Borgnalle, 10 - 11100 Aosta
Tel.: +39 0165 34860 - +39
Fax.: +39 0165 364393
datavision@datavision.it www.datavision.it

BUSINESS PARTNER

ArcView GIS

Analisi, Progettazione e di Software per la Gestione del Territorio
Acquisizione ed Elaborazione Dati Geografici
Consulenza e Formazione

CATASTO
PSU
PRG
ADMIN
ICI
ACQUA
IMMOBICI

Informativo Territoriale
- Gestione dell'Ufficio Tecnico Comunale
- Integrazione tra Pratiche edilizie e Piano Regolatore
- Anagrafe Immobiliare e verifiche ICI

UN UNICO SISTEMA INTEGRATO
PER GESTIRE IL TERRITORIO COMUNALE

Certificazione UNI EN ISO 9001 per la Realizzazione di Sistemi Informativi Territoriali

Un formaggio vecchio 700 anni

La Fontina, simbolo gastronomico della Valle

LE hanno dedicato poesie e inchieste giudiziarie, leggi e convegni, miliardi e tecnologia. Ed è giusto così, perché la Fontina, che piaccia o no, per la Valle d'Aosta ■ ciò gli spaghetti rappresentano per l'Italia nel mondo. Un marchio gastronomico, ■ certificato di nascita, un legame indissolubile. Fontina, uguale Valle d'Aosta.

Il formaggio che caratterizza ■ cucina locale ha origini antiche e un sapore degno delle attenzioni dei migliori gourmet internazionali. O almeno aveva, perché negli ultimi anni la Fontina è caduta un po' in disgrazia anche sotto il profilo dei gastronomi.

■ più famoso prodotto della Val d'Aosta ■ riconosciuto con un Dpr del 1955: «Formaggio grasso a pasta semicotta, fabbricato con latte intero di vacca, proveniente da una sola mungitura, ad ■ naturale di fermentazione. Il latte non deve ■ subito, prima della coagulazione, riscaldamento ■ temperatura ■ 36°. La salatura ■ effettuata ■ secco, ■ tecnica caratteristica. Periodo medio di maturazione, tre mesi; temperatura 6-10 gradi e comunque ■ oltre i 12°».

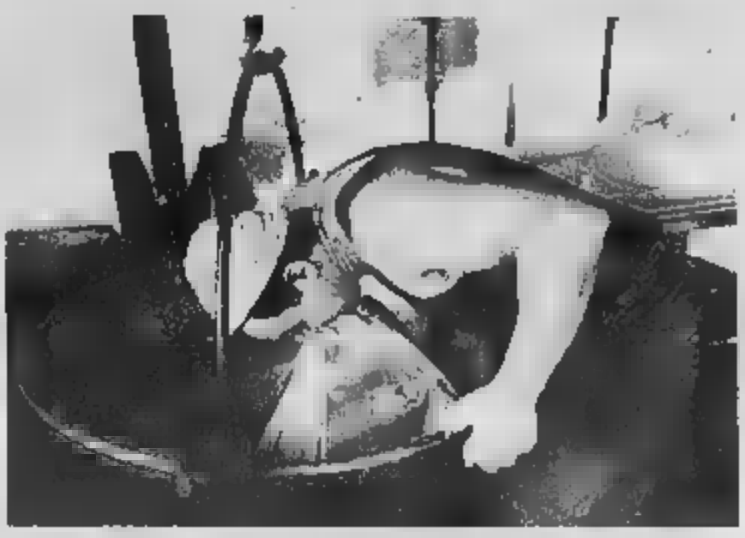

Un casaro impegnato nella lavorazione del latte per produrre ■ Fontina

Come spiega Francesco Mathieu nel suo volume «La Fontina, dove ■ come nasce», le prime citazioni su documenti storici risalgono al 1267, quando in ■ lungo elenco di redditi del feudo di Villeneuve si parla di un sottoprodotto ■ latte, il seras, nome derivato da serum, siero. Era tra le prime derrate dell'elenco, ■ ■ supposizione che fosse un prodotto di valore. Nel 1270 si parla di Vacherinus per definire il formaggio locale, in ■ disputa a Issogne tra il vescovo di Aosta e proprietari locali.

Il vocabolo Fontine spunta la prima volta nel 1717, dai conti di entrata e di uscita emersi dall'archivio dell'ospizio del Gran San Bernardo, proprietario di molti alpeggi. C'è chi dice che «Fontin■» deri■ da fondere, per la tradizionale facilità di fusione ■ prodotto, oppure dall'alpe Fontin, nella conca ■ Comune di Quart. Un enigma ■ chiarito. Con il trascorrere dei secoli, emerge anche la necessità di tutelare e migliorare la qualità del prodotto.

E così nel 1873 arrivano le prime scuole di casari. Furono istituite ■ «Comice Agricole», una ■ Aosta e una a Châtillon. Nel 1877 la Fontina partecipa alle prime mostre, vincendo medaglie d'oro e argento e ottenendo molti riconoscimenti stranieri. Fino alla seconda metà ■ secolo scorso, le forme ■ un diametro di 50 centimetri, contro i 38-40 attuali. Ogni forma pesava 25 chilogrammi. ■ con l'avvicinarsi ■l Novecento, peso e dimensioni furono ridotti a causa della crisi economica. I produttori cercavano cerchi e stampi più piccoli per ottenere un prodotto che raggiungesse la maturazione ■ un periodo più breve.

La Fontina ■ ■ anche ■ soprattutto un'industria, capace di produrre quasi 400 mila forme all'anno, vendute all'85 per cento fuori Valle attraverso una Cooperativa che ha 100 dipendenti e fattura 40 miliardi all'anno. Le forme ■ il caratteristico marchio sono finite anche sui tavoli del prestigioso Harrod's di Londra. Ma l'espansione vertiginosa a livello di produzione, per gli esperti di gastronomia, non ■ ■ tradotta in un'identica impennata della qualità. Anzi, per molti il vortice f■ che c'è attorno al mercato della Fontina ha contribuito a dissolvere, almeno in gran parte, l'unicità del prodotto, messo ■ ■ dai cuochi più famosi proprio per la diminuzione di quei sapori che lo hanno reso unico nel panorama della cucina internazionale. A dar voce ai critici, ci hanno pensato anche gli stessi distributori della Fontina, facendosi sorprendere dai carabinieri con migliaia di forme congelate nei magazzini ad alta tecnologia. E il prodotto surgelato, si sa, fa sempre storcere il naso ai gourmet.

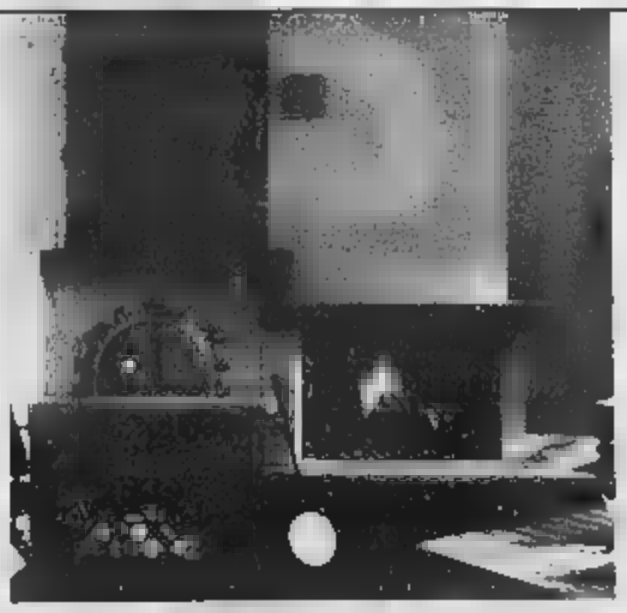

VIMA MARMI

RIVENDITORE

EDILKAMIN

SUPERIOR
CAMINETTI & STUFE

NUOVA ESPOSIZIONE CAMINETTI E STUFE

11026 Pont St. Martin (Aosta)
■ stazione Lys 9/11
Tel. 0125.807260 - 0125.807626 ■ Fax 0125.804771

CARBOTRADE GAS S.P.A.

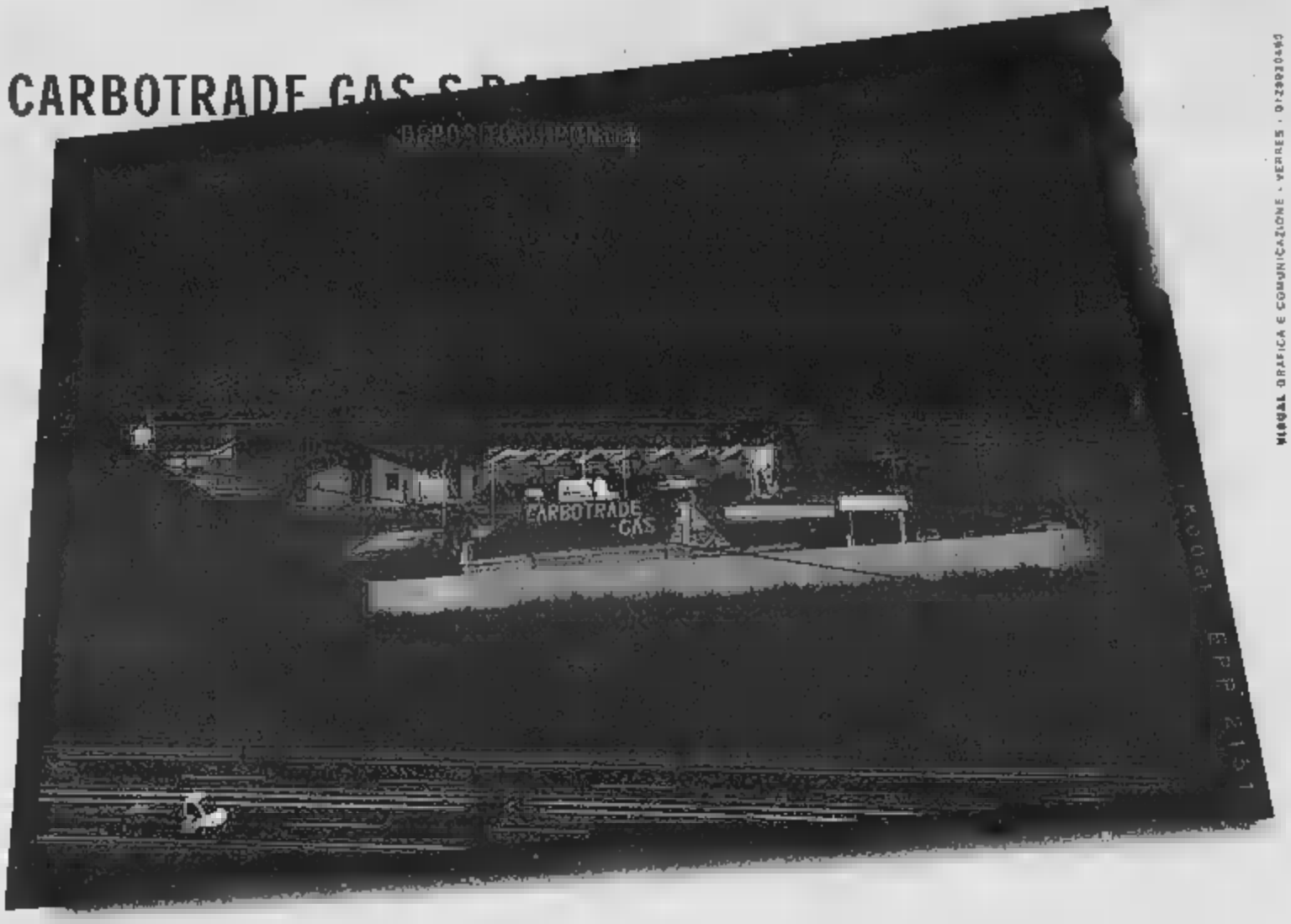

MIGGAL GRAFICA E COMUNICAZIONE - VERRES - 0125920440

Str. Stat. 26, 1 - Pontey (Ao)

Tel. 0166.546307
Fax 0166.46.425

DEPOSITO DI PONTEY

CARBOTRADE GAS S.P.A.

Manzetti, il genio dimenticato

Inventò il telefono ma nessuno se ne accorse

Vi è una fiaba, ha lieto fine. Quando riuscì a far viaggiare la sua voce attraverso un cavo e una rudimentale cornetta, entrò dritto nella Storia, ma non nei libri che la raccontano. Il nome dell'inventore aostano Innocenzo Manzetti (1826-1877) non compare nelle enciclopedie né sui sussidiari. Eppure, dicono in tanti, la nostra voce fa il giro del mondo con una semplice cornetta grazie a lui.

Ma si sa, nelle grandi battaglie i nomi che finiscono sui libri sono quelli dei generali, anche se in prima linea ci sono i soldati. E lui, Manzetti, è stato un soldato della scienza. Nella Storia, per quel che riguarda il telefono, sono finiti il fiorentino Antonio Meucci e l'americano Alexander Graham Bell, diventati famosi non soltanto per la loro opera scientifica, quanto per i furibondi litigi sul tema del brevetto.

In un libro zeppo di testimonianze d'epoca, gli aostani Mauro Caniggia e Luca Poggianti hanno cercato di ridare a Manzetti ciò che altri gli tolsero un secolo fa. L'inventore nacque ad Aosta, i genitori di Invorio (Novara) il 17 marzo 1826, alle 7. Fin dall'adolescenza, dimostrò una grandissima passione per la meccanica e la ricerca scientifica. Dopo gli studi da geometra, trovò un impiego nell'Ufficio Genio Civile, che abbandonò presto per poter esercitare la professione. Era un'epoca di miserie e malattie e Manzetti

L'aostano Innocenzo Manzetti (1826-1877) parlò via cavo 12 anni prima di Bell

viveva in mezzo all'oro. Ma la passione per tutto ciò che era sconosciuto divenne subito fortissima e, dall'età di 20 anni, il biondo e pallido aostano si chiuse in una sorta di cella trasformata in laboratorio. Ogni minuto di tempo libero lo trascorse a provare, costruire, riparare, inventare. Lo storico valdostano Tancredi Tibaldi disse: «S'egli fosse vissuto - anziché in queste anguste gole di monti - in più largo ambiente, frammezzo a un popolo più colto, nel commercio di persone dotte che ne avessero compreso il maraviglioso ingegno, Manzetti avrebbe della sua fama riempito i due emisferi».

Odiava feste e pubblicità, preferiva lavorare, lavorare, lavorare. E presto arrivarono risultati che, dicono i libri dell'epoca, furono strabilianti. Come l'automa suonatore di flauto, un robot di 5 componenti meccaniche, costruito con ferro, acciaio, pelle di daino e una speciale plastica realizzata dallo stesso Manzetti. L'aostano tentò di portarlo alle Esposizioni Universali, ma non gli diedero mai l'aiuto necessario. Era il 1949. Un anno dopo, Manzetti si ricordò di quando, tempo addietro, poggiando l'orecchio sull'asfalto poteva udire il rumore distante dei cavalli e delle carrozze. Attaccò un cavo a due cappelli, trasmise le vibrazioni a 500 metri di distanza. Erano gli albori del telefono. Nello stesso tempo, costruì un velocipede a tre ruote, una macchina idraulica per svuotare i pozzi delle latrine di Ollomont, un pantografo con il quale riuscì su un chicco di riso un'immagine di Pio IX.

Fino al 1864, quando nella sua casa di Aosta disse al canonico Edouard Berard di appoggiare all'orecchio una rudimentale cornetta. Manzetti si mise a 5-6 metri e disse: «Edouard, mi senti?». Era nato il telefono, ma il brevetto di Bell (soffiato a Meucci) arrivò soltanto 12 anni dopo. E la fiaba di Manzetti è senza lieto fine.

Miroglio
cine foto ottica

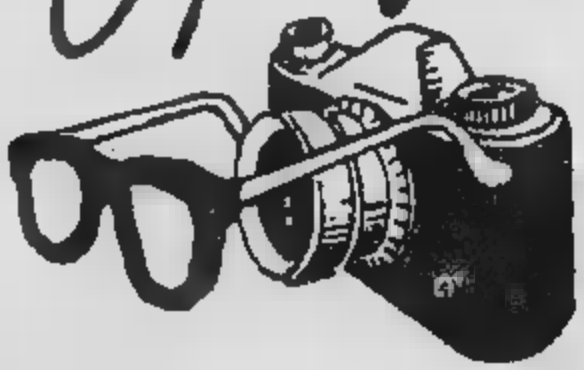

VENDITA LENTI A CONTATTO

OCCHIALI DA VISTA E DA SOLE
DI TUTTE LE MARCHE

OTTICA • FOTO
MIRAGLIA

CHIUSO IL GIOVEDI'

Tel. 0125/807334 - Via Chanoux, 103

PONT SAINT MARTIN (AO)

I grandi alpinisti di ieri e di oggi

Da Crétier e Ollietti sino ad Abele Blanc

La chiamano la «generazione perduta», quella dei grandi alpinisti valdostani nel periodo fra le due guerre. Al limite, sempre al limite, le placche e rocce verticali che i [illegible] dell'epoca non avrebbero consentito di superare. Capaci di fare anche lunghi tratti a piedi nudi, pur di recuperare l'aderenza e vincere l'ostacolo. Amilcare Crétier e Basilio Ollietti, per esempio. I tempi in cui la conquista delle montagne faceva parte di una «grande corsa» d'ardimento.

La «generazione perduta» ebbe il tempo di firmare capolavori d'arrampicata, nonostante la morte la ghermisse quando non erano che all'inizio. Divorarono pareti quasi avessero avuto una premonizione, quasi sapessero che il destino aveva loro concesso pochi anni.

L'alpinismo valdostano s'affaccia sui suoi monti in ritardo. Più per necessità che per volontà. Inseguiti dagli inglesi smaniosi di raggiungere le vette, i montanari, i cacciatori di camosci, cominciarono a diventare guide. Ma tutto ciò fa parte della «coda» del millennio che sta per concludersi. Prima monti e ghiacci erano dominati dalle fantasie. Lassù abitavano demoni e tempeste di neve o violenti temporali erano il segno dei malefici. Le leggende valdostane sono piene di splendidi pascoli consegnati alle distese di ghiaccio per opera d'un malefi[illegible]

Foto storica una cordata sul Bianco con lo sfondo del Dente del Gigante

Gli antichi nomi del Monte Bianco, [illegible] Malet o Mont Maudit, sono testimoni di quelle epoche. Montagne che sono poi diventate il centro dell'alpinismo mondiale nel secolo scorso. L'ardore per la conquista d'una vetta affonda le radici nel Rinascimento. Non è certo un caso: nel '400 il Medioevo con il suo mantello di misteri s'è ritirato lasciando il posto a nuove idee, a un'arte che spingeva lo sguardo fin lassù, fino alle montagne. Ma tutto accadeva lontano dalle nevi eterne, ancora prigioniere della superstizione.

Sarà il secolo dei Lumi, il Settecento, a rilanciare l'interesse per le salite. Non per arte, [illegible] per poesia, ma per scienza. La conquista del Monte Bianco (1786) segna il «via» alla corsa, all'alpinismo. E' proprio [illegible] scienziato, Horace Benedicte de Saussure, a dare il là, inventandosi perfino un premio in denaro per poter raggiungere la vetta più alta d'Europa e fare le [illegible] «osservazioni». E un'altra memorabile conquista, quella del Cervino, 79 anni più tardi, rischiò di far fermare la corsa, di vietare le montagne. La gara tra le guide alpine di Valtournenche e Edward Whymper si concluse con la vittoria dell'inglese, ma con la prima grande tragedia alpina. Ma dal proces[illegible] a Whymper l'alpinismo uscì assolto. E si continuò.

Da allora le guide e gli alpinisti valdostani inanellarono una serie di conquiste. Fra i tanti i [illegible] Maquignaz di Cervinia, Jean-Joseph, Battista e Daniele che andarono alla conquista dell'imperioso Dente del Gigante nel 1887 lungo la parete Sud-Ovest che aveva ricacciato indietro Mummery sette anni prima. E poi ci fu il «principe» Emile Rey, conquistatore dell'Aiguille Blanche di Peuterey, che trovò la morte proprio sul «Dente». Morte che fu ricordata in un'ode da Giosuè Carducci. Nel periodo tra le due guerre, oltre alla «generazione perduta», fecero imprese Renato Chabod, Lino Binel e Lorenzo Grivel. E quel piccolo grande [illegible] che fu Arturo Ottoz, scomparso nel 1956 in una valanga mentre risaliva una delle «vie» della Brenva, la Major. Ancora, le imprese [illegible] Carrel, le spedizioni al K2 (con Viotto e Puchoz), al Polo, in Alaska. Le performance al limite del possibile di Giorgio Bertone sul Bianco e la spedizione vittoriosa [illegible] primi Anni 80 al Kangkenjunga. Oggi c'è Abele Blanc, con i suoi 9 Ottomila.

Lo "Drap"

Da tempo immemorabile
gli abitanti della Valgrisenche si
dedicano alla tessitura del "Drap"
[illegible] tessuto rustico eseguito
con lana di pecora
sugli antichi métiers,
telai in legno di acero.

Les Tisserands
Lavorazione [illegible]
VALGRISENCHE - Capoluogo n. [illegible] Tel. (0165) [illegible]

Un secolo con gli sci nella Vallée

E nel 1911 nasce il primo club del Cervino

CHISSÀ come sarebbe la Valle d'Aosta senza lo sci. Una [illegible] desolata per [illegible] all'anno, con pochi residenti in attesa del ritorno [illegible]a stagione estiva e dei turisti appassionati del verde [illegible] della montagna. Invece lo sci nella regione compie un secolo giusto giusto. Era il 1900 quando quegli strani pattini allungati in legno fecero [illegible] loro comparsa qui, «importati» dal Nord Europa dove la loro invenzione viene fatta risalire addirittura alla Preistoria.

Attrezzi [illegible] per [illegible] in mezzo alla neve, non a [illegible] furono proprio i militari i primi a utilizzarli. All'inizio del secolo [illegible] caserma di La Thuile fu la base di numerosi corsi di [illegible] per gli alpini, che per misurare la loro bravura cominciarono anche a organizzare qualche gara. Ma [illegible] vero destino degli sci non [illegible] le «stellette». In molti si rendono conto che il nuovo mezzo di locomozione può adattarsi benissimo allo sport. E lo sport, da sempre, va a braccetto con il turismo.

Nel decennio successivo cominciano [illegible] [illegible] organizzate escursioni e [illegible] mano [illegible] mano la pratica dello sci si diffonde. Certo, si parla di «pionieri» che usano attrezzi quasi sperimentali, spinti però da quel [illegible] fuoco» destinato a contagiare, dagli Anni 70 in poi milioni di persone. E' il 1911 quando viene fondato il primo sci club della regione, il Cervino, e due anni dopo si costituisce lo Sci club Monte Bianco; lo Sci club Rutor è del 1915. Lo scopo è nobile: l'apprendimento e la diffusione del [illegible] sport. Ma ce n'è anche un altro: creare un'offerta turistica invernale.

L'attrezzatura dell'epoca fa sorridere, ma [illegible] sci conquistò subito i valdostani

Cominciano a essere organizzate le prime gare. Lo sci di discesa come lo si intende oggi non è ancora nemmeno concepibile. I percorsi da superare [illegible] soprattutto in piano.

Poi scoppia la Grande Guerra. Gli sci diventano strumenti «bellici», [illegible] previdero i militari che all'inizio del secolo avevano cominciato ad usarli. Da oggetti di divertimento tornano a essere mezzi [illegible]i per gli spostamenti in inverno, proprio lo scopo per il quale furono inventati nella Preistoria al Nord.

Alla fine del conflitto, il rilan[illegible]. [illegible] nel 1924 a Chamonix vengono organizzate le prime Olimpiadi invernali. Nel 1927 Ottorino Mezzalama raggiunge la vetta del Monte Bianco [illegible] gli sci ai piedi e non è un caso che la più spettacolare gara di sci alpinismo che si svolge in Valle sia dedicata a lui.

L'«invenzione» dello sci alpi[illegible] [illegible] del 1930. Due anni dopo vengono riconosciuti i primi maestri di sci della Valle d'Aosta. Sono Ottone Bron [illegible] Courmayeur e i fratelli Jean e Danie[illegible] Pellissier di Cervinia.

Quindi si comincia [illegible] pensare [illegible] allestire piste e [illegible] realizzare impianti di risalita. Sono queste le tappe fondamentali verso il vero sviluppo dello sci. Da qui in avanti (con la nuova pausa della Seconda guerra mondiale) è un crescendo formidabile. E' il gennaio 1968 quando un giornale segnala con entusiasmo che la Valle d'Aosta è stata visitata da 15 mila sciatori. Boom economico, successi di Valanghe azzurra e rosa, attrezzature sempre più sofisticate che rendono più facile sciare, gli impianti di innevamento artificiale hanno fatto dello sci uno sport di massa.

In un secolo, lo sci ha avuto un'evoluzione enorme. Da quei lunghi pattini in legno si è passati ad attrezzi che hanno nomi [illegible]i meno romantici, come snowboard, curving [illegible] fun drive. Non semplici mode che durano una stagione, adatte a chi vuole distinguersi a tutti i costi. Ormai tavole da neve e sci sciancrati hanno i loro circuiti di gare internazionali e i loro campioni. A conferma che sono attrezzi pronti [illegible] affrontare il nuovo secolo.

Autonomia, conquista sofferta

Dal «padre» Emile Chanoux sino a Chabod

COME il Duca di Savoia, «portier des Alpes», i valdostani fin Medioevo tennero ad essere «portiers» tra due Paesi separati dalle montagne. Non scelsero né l'una, né l'altra parte. Non per ambiguità, né per indecisione, ma perché era radicato in loro lo spirito montanaro di appartenenza al proprio territorio.

Proprio nel primo secolo del secondo millennio, con Umberto di Biancamano, capostipite della famiglia Savoia, la Valle d'Aosta, trascinata, dopo la caduta dell'impero romano d'Occidente, da Ostrogoti, Bizantini e Lombardi, e dai due regni di Borgogna in una vita difficile e dura, passa secolo e mezzo di «padroni» occasionali, feudatari convinti di dover soltanto esercitare il diritto del più forte.

Piccoli tiranni di cui i valdostani si disfarono con un accordo con il conte Tommaso I di Savoia. E' il 1191 quando siglata la «Charte des franchises»: i valdostani sotto l'autorità dei Savoia ottengono la garanzia di protezione. Contratto bilaterale che continua nei sette secoli di appartenenza ai Savoia e che evita anche gli «Statuta Sabaudiae» di Amedeo VIII, nel 1430. Ci vorrà altro secolo perché il particolarsimo valdostano si affermi, senza la mediazione dei sovrani, con il «Conseil des Commis», una sorta di comitato ristretto dell'Assemblea dei tre stati che tenne distante gli eserciti due trattati di neutralità, la Francia e con la Spagna. Nel viene stampato a Chambéry il «Coutumier», raccolta ponderosa di usi e costumi valdostani radicati nella cultura del particolarsimo. Un «codice» definito «un monumento della saggezza dei nostri padri». Tutto finì nel 1770 quando Carlo Emanuele III impose una legge comune a tutti i suoi domini. Seguirono lotte contro il centralismo e per difesa delle cultura e della lingua francesi (anche dopo l'unità d'Italia). E nei primi anni del Novecento nacque la «Ligue valdôtaine» di Anselmo Réan. E poi nel Ventennio fascista fu costituita la «Jeune Vallée d'Aoste», la quale cominciò l'ideale del federalismo.

Federico Chabod in un'immagine con Benedetto Croce

L'autonomia valdostana, quella attuale, affonda le radici nella Liberazione che in Valle ebbe una doppia valenza, la lotta al nazifascismo e la conquista di un modello autonomo. L'autonomismo ebbe diverse anime, ci fu anche la questione annessionistica. Fra i «padri» dell'autonomia vi sono Emile Chanoux, ideologo del federalismo, martire della Resistenza. Nel 1943 fu uno degli animatori della «Dichiarazione di Chivasso» in cui si proclamava l'autonomia delle vallate alpine.

Vi partecipò anche Ernest Page, mentre Federico Chabod, eminente storico, non poté prendervi parte, ma firmò un documento preliminare. Chanoux venne ucciso in carcere dai nazifascisti proprio nel 1943. Chabod diventò invece il primo presidente del Consiglio Valle, ma se ne andò in polemica dopo l'aggressione che subì durante una manifestazione contro un'autonomia meno marcata di quanto era stato richiesto.

ESSEBI S.r.l.

Carpenterie metalliche di ogni genere
Serramenti in ferro ed alluminio
Lavorazione ferro battuto
Capannoni e coperture
Grigliati "Orsogril" di ogni tipo

Portoni sezionali
Serrande manuali e motorizzate
Automazioni per cancelli
Zincatura a caldo in 48 ore
Preventivi gratuiti, gentilezza qualità e cortesia

Regione Amerique 181 11020 Quart (Ao)
Tel. 0165.765239 Fax 0165.765291

IL CIOCCOLATINO DA BERE.

Chocopy: il gusto è unico, il piacere doppio! Saint-Roch ha unito la forza del genepy, la dolcezza del cioccolato, ed [redacted] Chocopy. Un piacere tutto nuovo, che raggiunge un grado mai provato: solo 18! Hai mai bevuto un cioccolatino? Allora facciamo Chocopy: piacere per due!

ST.ROCH

Distillerie St. Roch Quart - Villair (Ao) Vallée d'Aosta - Tel 0165 774 - Tel Fax 0165 765 308
Internet: www.saintroch.com - E.Mail: saintroch@saintroch.com

ENRICA E MICHELANGELO ANTONIONI
ROMA 1996
Foto di GIACOMO GUIDI

Lineabold 18001

PIERO GUIDI
ANGELI DEL NOSTRO TEMPO

GENNY

GIANFRANCO FERRE

Allegri

GIORGIO ARMANI

GANT U.S.A.

PAL ZILERI

CANALI

buzzi abbigliamento
rivenditore autorizzato
via palestro 1 - ivrea
tel. 0125.48064

VERSACE JEANS COUTURE

AJ ARMANI JEANS

MONCLER

In occasione dell'ultimo Natale del millennio
Buzzi premia la fedeltà:
buono acquisto pari al 10% dell'importo speso
da utilizzare nel 2000

I.T.S.
JERUSEL GIDIO
s.r.l.
IDROTERMOSANITARI
Sede
Fraz. Folliex, 26 Aymavilles (AOSTA)
Tel. 0165.902294 - Fax 902066

Canavese

I.T.S.
JERUSEL GIDIO
s.r.l.
ARREDOBAGNO
Filiale
Via Circonvallazione, 139 Verrès (Aosta)
Tel. 0125.921008

PARCHI, laghi castelli fanno del Canavese uno scenario naturale che ospita straordinarie testimonianze storiche. Segni dell'arte rupestre, vestigia romane, simboli di potere e di feroci lotte per mantenerlo coesistono accanto ad un aspetto moderno segnato dalla laboriosità che ha dato vita a industrie e ad una rete di piccole e medie imprese che rappresentano un vanto di questa terra.

Nei tempi antichi, quella canavesana era la prima fertile e boscosa pianura che accoglieva chi [illegible] dai valichi alpini o chi si apprestava a superarli. Sono tanti i motivi di interesse del bacino canavesano. Innanzi tutto una felice posizione geografica che si stende dalla [illegible] pianura di Chivasso e che, attraverso la collina morenica della Serra (la più lunga d'Europa) e la Valchiusella, le Valli Sacra, Orco e Soana, raggiunge il maestoso scenario del Parco Nazionale del Gran Paradiso.

Il Canavese conserva uno straordinario patrimonio di storia, arte e cultura che si può percepire visitando i bellissimi castelli e le fortezze sparse su tutto il suo territorio. Ma è nelle tradizioni e nelle feste, che raggiungono il culmine nel Carnevale di Ivrea e nel torneo di Maggio di Arduino a Cuorgnè, che si può cogliere lo spirito [illegible] e genuino di questa terra. Senza tralasciare la cucina e il vino che esprimono tutta la loro particolarità e rappresentano un misto di antica saggezza contadina, amore e rispetto per le proprie radici e intensa laboriosità.

I.T.S. JERUSEL GIDIO s.r.l.

Fraz. Folliex, 26 - Aymavilles (Aosta) Tel. 0165.902294 - Fax 902066
Via Circonvallazione, 139 - Verrès (Aosta) Tel. e FAX: 0125.921008

PUNTO SPECIALIZZATO PER:

Idrosanitari
Arredo Bagni
Piastrelle
Riscaldamento
Climatizzazione / Irrigazione
Trattamento acque e piscine
Vasta esposizione interna
Consulenza tecnica gratuita

CON GLI INCENTIVI REGIONALI = 50% [illegible]

MEGASUN
IL PANNELLO SOLARE N°1 AL MONDO

BIELLA
in via Italia 1[illegible]
Tel. (015) 23143

PELLICCERIA
Maucci

300 mq.
DI [illegible]
Migliaia di capi

Alla Pellicceria Maucci dal 17 novembre 1999

GRANDE VENDITA PROMOZIONALE

per agevolare i vostri acquisti natalizi,
su tutti i capi presenti in negozio
favolosi

SCONTI DAL 20 AL 50%

Capi alta moda donna - uomo in pecary, nabuk, pelle, distroit a partire da

150.000 Lire

Pellicce in castoro, mürmel, persiano, volpe, agnello da

890.000 Lire

Visone canadese, martora russa, volpe argentata alta moda

SCONTATE DEL 20-30%

Colli di pelliccia a scelta da

50.000 Lire

Aut. Comm. Scadenza 04/01/2000

Sui capi acquistati da Maucci riparazioni gratuite.

DAL 28 NOVEMBRE APERTO DOMENICA E FESTIVI

Maucci, da 40 anni una garanzia di qualità e serietà

Nei castelli si respira il Medioevo

Dai Savoia ai conti di Valperga e San Martino

I castelli del Canavese e le numerose chiese racchiudono un patrimonio di arte e di cultura straordinario. Da alcuni anni la Provincia di Torino organizza dalla primavera inoltrata sino all'inizio dell'autunno la rassegna «Porte aperte», che consiste in un invito a visitare, con l'ausilio di guide specializzate, luoghi meravigliosi spesso poco conosciuti e talvolta chiusi al pubblico.

Ma in qualsiasi momento si può scegliere di immergersi nelle atmosfere del passato scegliendo uno dei castelli canavesani come mèta per una gita diversa dal solito o per trascorrere un fine settimana all'insegna della storia o dell'arte. Le occasioni non mancano, c'è soltanto l'imbarazzo della scelta. Chi cerca i fasti dei Savoia, sulla scia dei grandi eventi dedicati di recente al Barocco europeo, dovrà assolutamente ammirare il Castello di Agliè, prestigioso esempio di architettura del Seicento realizzata su progetto di Amedeo di Castellamonte e Ignazio Birago di Borgaro, reso ancor più ricco da un grande parco, da giardini all'inglese e all'italiana e da artistiche fontane (è aperto tutto l'anno da giovedì a domenica dalle 10 alle 13 e dalle 14 alle 18).

Chi apprezza il fascino dei piccoli, ma suggestivi, castelli ammirerà senz'altro la bellezza discreta di Borgomasino, che oggi si presenta come una graziosa villa ottocentesca, del castello di Foglizzo, di quello di Rivarolo, di Strambino o di San Giorgio. Ma altrettanto seducenti sono il castello di Masino e Caravino, storica dimora dei Conti Valperga di Masino, ora di proprietà del Fai, nella cui cappella sono conservate le ceneri di Arduino d'Ivrea, re d'Italia; o il castello di Mazzè, che ospita il museo sotterraneo della tortura, con una vasta collezione di strumenti provenienti dalla Spagna e da tutta Europa. Anche il castello di Rivara, di origine medievale, oggi unisce un'attrattiva particolare, essendo sede di un centro d'arte contemporanea in cui espongono artisti di livello internazionale.

La sala delle tre finestre del Castello di Masino a Caravino, di proprietà del Fai

Chi preferisce le fortezze potrà deliziarsi con il maniero di Ivrea, costruito nel 1358 da Amedeo VI di Savoia detto il Conte Verde, teatro di avvenimenti politici e di sontuose feste medievali o con il castello di Moncrivello, dimora della Duchessa Jolanda di Francia, che con le sue mura merlate riporta ad atmosfere d'altri tempi. A Rivarolo, l'elegante castello sorto nel XIV secolo per volere dei San Martino contro i rivali Valperga, rivela il sapiente restauro del D'Andrade che ne ha ricostruito le mura merlate e il ponte levatoio, ma ha conservato l'elegante portichetto affrescato nel 1440.

A Valperga si può visitare la dimora dei Conti omonimi, fondata nel X secolo e che si compone di costruzioni risalenti a varie epoche. Agli edifici medievali si sono nel tempo aggiunti abbellimenti barocchi e, in epoca recente, una villa neoclassica.

Da non dimenticare che numerosi eventi sono realizzati intorno al castello di Montalto Dora (il mercatino di antiquariato, la fiera del cavolo verza e la visita ai balmetti), al castello di Pavone (fiera medievale) e di Chiaverano (festa del rosmarino).

UN'IDEA PER IL TUO NATALE

MOBILI DI OGNI GENERE

ELETTRODOMESTICI

TV / HI-FI

LISTE NOZZE

OGGETTISTICA

CASALINGHI

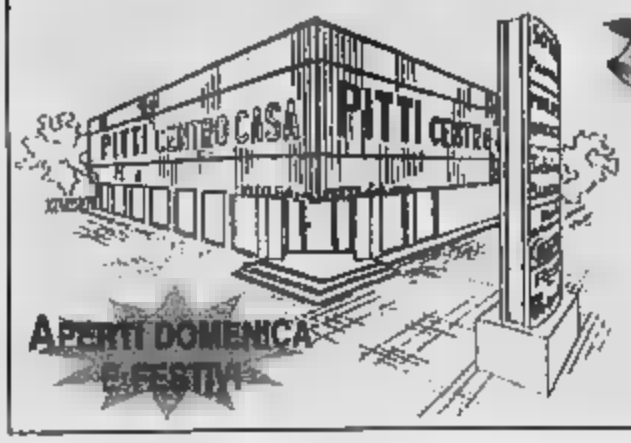

... a conti fatti CONVIENE SEMPRE

PITTI CENTRO CASA

BORGOFRANCO D'IVREA
STATALE IVREA/AOSTA - TEL. 0125 / 751462 - 751313
www.pitti.it

Il Carnevale tra storia e leggenda

E Cuorgnè a maggio celebra il re Arduino

IL Carnevale d'Ivrea è l'unico al mondo ad [illegible] una trama precisa, a raccontare una storia i cui protagonisti non [illegible] maschere, ma personaggi ideali, simbolo di valori libertari e interpreti di antichi avvenimenti. Durante [illegible] Carnevale, Ivrea si accende di l[illegible] e di colori, si impregna di profumi intensi e penetranti. La città seria e laboriosa si trasforma in un calderone che ribolle di voci, di sapori, di sensazioni inebrianti che coinvolgono non [illegible] gli eporediesi, [illegible] anche tutti coloro che vi assistono come spettatori giungendo da ogni parte della Provincia e del Piemonte.

L'origine di questa festa di popolo ha radici molto antiche: alla fine del XII secolo, gli eporediesi insorsero contro Ranieri, conte di Biandrate, che pretendeva di esercitare sulle giovani spose lo «jus primae noctis». Violetta, figlia di un mugnaio, si ribellò, uccise il tiranno e [illegible] mostrò la testa mozzata al popolo, scatenando una violenta insurrezione che, nella rievocazione storica, raggiunge le più alte emozioni con la Battaglia delle arance.

La cacciata del tiranno si celebra oggi con la cerimonia della «Preda in Dora», in [illegible] il Podestà getta nel fiume un frammento delle rovine [illegible] Castellazzo, a simboleggiare l'impegno della città a impedire la ricostruzione di quel simbolo tirannico. E la figura [illegible] Violetta [illegible] diventata negli anni l'eroina del Carnevale.

Violetta, eroina del Carnevale d'Ivrea, nell'edizione dello scorso anno

Il lancio delle [illegible] dai balconi e per le strade, che un tempo prendeva di mira soprattutto chi non avesse sul capo il tradizionale berretto frigio, oggi si organizza in vere e proprie battaglie nelle piazze della città, tra squadre [illegible] aranceri a piedi contro squadre montate su carri al traino di cavalli riccamente bardati.

Le giornate di ricostruzione storica sono anche un'occasione per fare baldoria e gustare le specialità [illegible] apposta per celebrare la festa: i «faseuj grass», ossia i fagioli di Saluggia cotti per 12 ore con salamini, e il «preive», cotiche arrotolate con spezie [illegible] [illegible] nei pentoloni di rame. [illegible] tempo, i fagioli veni[illegible] cotti [illegible] forno del paese nella famosa «tofeja» di terracotta.

Anche un'altra vicenda, in cui la storia si intreccia alla leggenda, è legata al Canavese. [illegible] tratta di re Arduino, le [illegible] imprese sono celebrate [illegible] modo particolare a Cuorgnè nel Torneo che si svolge nel mese di maggio. Arduino, feudatario di Ivrea, [illegible] proclamato re d'Italia [illegible] Pavia nel 1002. Stret[illegible] d'assedio dalle truppe dell'Imperatore Enrico II [illegible] Sassonia nei pressi della rocca di Sparone, Arduino [illegible] i suoi valorosi resistette per un anno costringendo [illegible] rivale a rititarsi. Dopo la vittoria, Arduino lasciò la rocca e, tra i festeggiamenti popolari, passò da Cuorgnè, osannato dalla folla in compa[illegible] della consorte, la regina Berta.

Questo appuntamento è molto sentito e atteso dai cuorgnatesi [illegible] dalla gente [illegible] in genere, perché offre l'occasione di assistere a sfilate in costume medievale, al grande torneo [illegible] soprattutto di vivere alcune giornate all'insegna dell'allegria e delle scorpacciate.

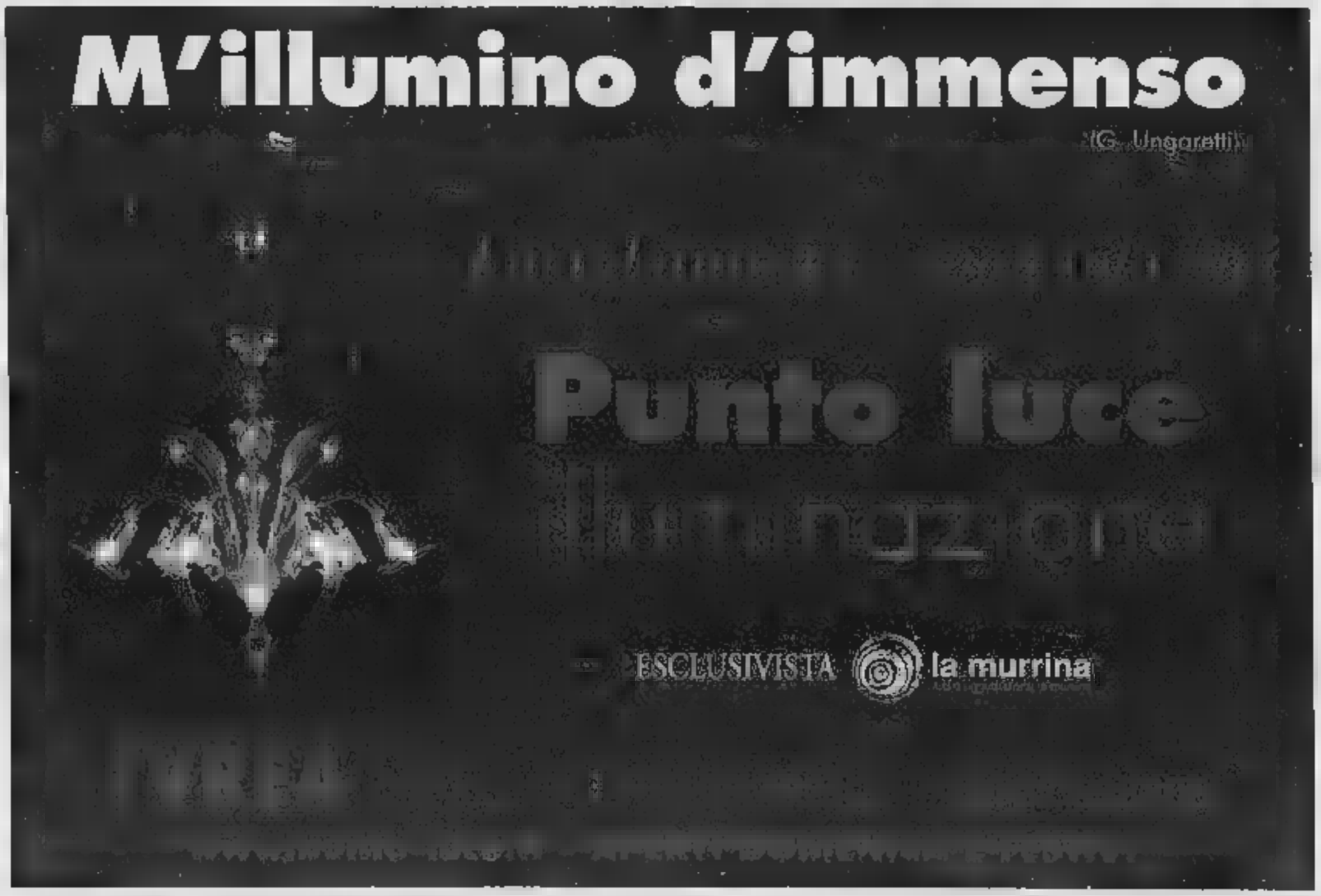

Tra le maschere della memoria

Dalla potente Madama Reale alla Regina Ripa

LE tradizioni si mantengono vive soprattutto durante [illegible] f[illegible], [illegible] sono l'occasione per un paese di ricercare le proprie radici, di ricreare un momento corale di divertimento [illegible] di ritrovarsi come comunità.

Il Carnevale e le feste [illegible] primavera sono feste antiche, risalenti alla tradizione pagana delle feste del solstizio, [illegible] segnavano la fine dell'inverno e l'inizio del nuovo ciclo solare, caratterizzato dall'aumento del[illegible] [illegible] di luce e dal ritorno progressivo del calore e quindi della vita. Per scoprire la simbologia del carnevale [illegible] delle ricor[illegible] primaverili si può fare tesoro delle indicazioni dello studioso Luciano Gallo Pecca che nel [illegible] libro «Le maschere, il Carnevale e [illegible] feste per l'avvento della Primavera in Pie[illegible] e Valle d'Aosta», edito da Gribaudo nel 1987, esplora [illegible] passato ricco di storia e intriso di leggende. Utile anche per orientarsi nelle tradizioni del Canavese è il piccolo manuale pubblicato dalla Provincia di Torino (e che si può richiedere gratuitamente) dal titolo [illegible] Pollicino», diario [illegible] una gita alle radici della memoria popolare, che contiene curiosità, spunti [illegible] moltissime notizie.

La parola Carnevale deriverebbe dall'antica [illegible]ia, in cui si festeggiavano i giorni «vuoti», che permettevano di creare una corrispondenza tra calendario lunare e calendario solare. Erano giorni [illegible] grande permissività, durante i quali i Babilonesi organizzavano [illegible] processione in cui il dio Sole era condotto sul «Carro Navale» dal suo tempio a quello della dea Terra. Così si univano [illegible] tempo [illegible] Terra [illegible] il tempo del Sole. Durante questi festeggiamenti, il popolo esternava i propri sentimenti attraverso il Mimo, [illegible] da travestimenti e da maschere.

Il contrasto [illegible] il popolo [illegible] i nobili, che un tempo deteneva[illegible] potere e ricchezza, è sempre al [illegible] di leggende, tradizioni e feste popolari. Il mondo dei re, dei principi e dei notabili era un mondo inaccessibile e proprio per questo ha nel tempo affascinato [illegible] attratto la fantasia della gente semplice. I difetti e le qualità dei personaggi che dominavano la [illegible] del passato [illegible] ben rappresentati dalle figure di Madama Reale a Front Canavese, dal Conte Filippo ad Agliè, dai Salaci a San Giusto, dalla Regina Ripa a Mazzé, da re Arduino [illegible] Cuorgnè e a [illegible] Martino Canavese, da Ibleto di Challant a Oglianico e dal generale dell'armata napoleonica [illegible] Ivrea.

Ma non ci [illegible] [illegible] titolati, potenti e ricchi nelle leggende popolari, anche se ne costituiscono uno degli ingredienti popolari (nelle favole che si rispettino infatti ci [illegible] principi e principesse, [illegible] [illegible] regine e castelli meravigliosi e incantati). Il popolo, il buon senso comune, rappresenta il proprio quotidiano e la propria fatica di vivere attraverso personaggi che hanno soprannomi caratteristici, derivati in gran parte dagli antichi mestieri artigianali. Ecco perché [illegible] Rivarolo Canavese sopravvive la tradizione dei Biautagambe (c'è anche un tradizionale mercatino delle pulci con questo nome) e a Favria si sentono nominare durante le fiere i Tajastrass.

Maria Giovanna Battista [illegible] Savoia Nemours, il cui nome è legato a Masino

[illegible] è meno [illegible]
di quanto si [illegible] dal suo
IWC non si [illegible] mai.

A un Da Vinci si resta fedeli a lungo. Almeno fino al 2491, grazie al suo calendario perpetuo con indicazione delle fasi lunari. Cronografo automatico. Disponibile in oro giallo e oro bianco o, con quadrante nero, anche in acciaio. Rif. 3750

IWC
Dal 1868.
E finché ci saranno uomini veri.

GIOIELLERIA
Fasano
1934
Ivrea, Via Palestro 94, tel. 0125/40167

Le donne mettono i nostri
[illegible]. Guidano le nostre Harley.
Bevono il nostro Lagavulin.
[illegible] almeno i nostri IWC!

Le sue dimensioni si addicono a pure grandi ma è perfetto anche per Signora. Il Portoghese Cronografo Rattrapante, con lancetta supplementare per i tempi intermedi e parziali, è disponibile in oro rosso, platino o acciaio. Rif. 3712

IWC
Dal 1868.
E finché ci saranno uomini veri.

GIOIELLERIA
Fasano
1934
Ivrea, Via Palestro 94, tel. 0125/40167

I Balmetti, cantina d'amicizia

Ricavati nella roccia a Borgofranco d'Ivrea

ANDOMA ai balmit», è l'invito caloroso che ogni viene rivolto ai visitatori e ai turisti dai proprietari di queste caratteristiche cantine naturali ricavate nella roccia del massiccio del Mombarone nelle quali il vino viene egregiamente conservato. I Balmetti di Borgofranco d'Ivrea sono situati a circa un chilometro dal centro si estendono in direzione nord per circa 500 metri.

La loro origine è senza dubbio molto antica, legata alla coltiva della vite sul territorio comunale, di cui esistono tracce sin dagli inizi del XIII secolo. Il nome sarebbe un diminutivo Balma, di origine ligure, che indica un luogo incavato nel monte. Sono 213 queste cantine naturali, fresche e continuamente aerate, ricavate nella roccia morenica.

alcune cavità naturali della montagna fuoriescono delle correnti d'aria, chiamate «ore», che permettono di mantenere, all'interno di queste cantine, umidità e temperatura costante sui 7-8 gradi centigradi in tutte le stagioni dell'anno.

Gli studiosi spiegano le «ore» il ricco sistema di fratture e fragile, che si spingono molto in profondità all'interno del monte, generate dagli antichi spostamenti dei ghiacciai e, più recentemente, da frane e crolli.

Alcuni Balmetti visti dall'alto. Queste cantine sono un raro fenomeno geologico

Il Balmetto è a pianta rettangolare e può essere ad uno o a due piani fuori terra. Ognuno è dotato di un cortile cui si accede attraverso un cancello di legno o di ferro. L'arredo di questo spazio esterno è molto caratteristico, con il pergolato o lo steccato coperti dalla vite o da rampicanti di vario tipo, e un tavolo con panchine in pietra legno. Il piano terra costituito dalla cantina, il Balmetto vero e proprio, con la temperatura costante dell'«ora», sempre adibito alla conservazione del vino e del formaggio. Il piano superiore può una o due dotate di un «angolo cottura» il caratteristico putagé o il caminetto, utilizzate normalmente per intrattenimenti conviviali familiari e con gli amici.

Costruiti con l'intuito creati- comunità di gente operosa paziente, icamente inseriti nell'ambiente naturale, i Balmetti sono parte integrante delle tradizioni e della cultura locale. La maggior parte dei Balmetti (simili ai crotti della Valchiavenna ai grotti ticinesi) venne adattata tra la fine del Settecento gli inizi dell'Ottocento, come testimonia la data impressa molti portali di .

Alla funzione prevalente nei secoli passati, come cantina per il vino e per i prodotti caseari, è progressivamente imposto quella di ritrovo per amici. Pur essendo quotidianamente frequentati, i Balmetti servono di vita in tre particolari periodi dell'anno: Carnevale, la festa dei Balmetti e la vendemmia. A Carnevale vivono un momento di tradizione popolare in cui le tre Società carnevalesche del paese si ritrovano per cantare creare un momento allegria. Il periodo della vendemmia è certo il più operoso, quello in cui può apprezzare lo spirito di ospitalità del luogo. E poi, naturalmente, la festa dei Balmetti è un'occasione per conoscere queste straordinarie cantine naturali e antiche.

Cignetti GOMME
C.R.P. di Cignetti Piero
MICHELIN
PIRELLI
MATADOR
SCONTI DAL 45% AL 65%
SU CERCHI E PNEUMATICI NEVE,
ANCHE RICOPERTI.
PERMUTE E VASTO ASSORTIMENTO USATO.
SI ACCETTANO PRENOTAZIONI
STRAMBINO - Via Ivrea, 27 - Tel. 0125.719048

A BOLLENGO - IVREA
NUOVO CENTRO
REVISIONI AUTO
DI TUTTE LE MARCHE
MCTC
PRESSO
S.E.A
CONCESSIONARIA PER IVREA E CANAVESE
Alfa Romeo
BOLLENGO
S.S. 28 Lago di Viverone - Tel. 0125 - 0125 57673

GUALTIERO
BUZZI
VIA PALESTRO 40 - IVREA
PER IL RINNOVO
DEI LOCALI
VI PROPONE
SCONTI

I LOCALI
CHIUDERANNO
PER LAVORI
NEL MESE DI
FEBBRAIO 2000
IL PIACERE DEL RISPARMIO
VENDITA PROMOZIONALE
© QUID comunicazione d'immagine • www.quid.it

I vini, eccelsi custodi del gusto

Dal mitico Erbaluce al Passito e al Carema

NEL Canavese, la coltivazione della vite risale a tempi molto antichi che si riconducono addirittura a prima della conquista del territorio da parte dei Romani. Questi, insediatisi dopo la vittoria di Terenzio Varrone sui Salassi, importarono nella zona il loro tradizionale metodo di coltivazione, la cui impostazione perdura tuttora. Grazie alla presenza di colline con profili dolci e allungati, di natura morenica, e di un clima mite, con una temperatura media di poco inferiore ai 13 gradi, un agosto caldo e relativamente con poche piogge, il Canavese ha sempre avuto un'abbondante produzione vinicola.

Il vitigno più diffuso è l'Erbaluce, il cui nome si è tramandato sul filo della memoria e della leggenda. Una lacrima della Ninfa Albaluce, figlia del dio Sole e della dea ALba («luce») sarebbe caduta su un arbusto («erba») e avrebbe dato origine al vitigno. La produzione dei vini così denominati abbraccia un comprensorio di 36 comuni, ma tre soprattutto le aree in cui la coltivazione è più sviluppata: Caluso, Agliè, Cuceglio e San Giorgio Canavese, la Serra d'Ivrea tra Piverone e Viverone.

L'Erbaluce di Caluso è uno dei vanti di questa terra. Vino bianco da uve raccolte a fine settembre, ha un colore giallo paglierino e profumi di fiori di campo. Secco e sapido, è dotato di una certa struttura che permette ottimi accostamenti: si abbina infatti con gli antipasti tipici della zona, con i primi piatti di riso, secondi a base di pesce di fiume e di lago e con le verdure.

Alcuni vitigni di Erbaluce, uno dei vanti della produzione vinicola del Canavese

Il Caluso Passito si ottiene vendemmiando solo i grappoli più maturi, che vengono posti ad appassire fino a marzo sui tradizionali graticci di cannette; dopo la fermentazione e almeno quattro anni di affinamento, si ottiene un vino dolce, dal colore dorato carico, profumi avvolgenti che ricordano la frutta secca, sapore vellutato e pieno. Si abbina con dolci secchi e formeggi stagionati.

L'Erbaluce di Caluso Spumante ha ottenuto la doc nel 1988. E' uno spumante che predilige, nel metodo classico, lunghi affinamenti sui lieviti. Il Carema si ricava, tutti i grandi vini piemontesi, dal vitigno nebbiolo. Deriva il suo nome dall'unico comune in cui è autorizzata la produzione. Il sistema di allevamento è a pergola doppia, sorretta dai caratteristici «topion», colonne coniche di pietra che hanno anche il compito di conservare il calore del giorno per mitigare il freddo della notte. Durante gli anni, il colore dal rosso si è lievemente mutato al granato e al mattone e il suo profumo assume le tipiche note di rosa macerata.

Tra i vini a denominazione di origine controllata, nuovo acquisto è il Canavese, che ha ottenuto il riconoscimento nel 1996; prodotto nei tipi Barbera, Nebbiolo, Bianco, Rosso e Rosato in un'area di 105 comuni.

Il Consorzio per la tutela e la valorizzazione dei vini doc di Caluso, Carema e Canavese, sotto lo stemma di re Arduino raggruppa sedici aziende e quasi mille produttori ed è diventato il più importante riferimento della viticoltura canavesana.

BEATA ARREDAMENTI

Continua la
VENDITA PROMOZIONALE
per rinnovo esposizione

con sconti REALI

DAL 20 AL 60%

Su tutte le ambientazioni, lampadari e articoli regalo in esposizione

BEATA ARREDAMENTI - Via Provinciale - LORANZE' (IVREA) - Tel. 0125 53657

Relax e ospitalità nella natura

Passeggiate, gite e luoghi di agriturismo

I vigneti, i laghi, i castelli e il Parco Nazionale del Gran Paradiso sono gli elementi che caratterizzano maggiormente il patrimonio storico, culturale e naturale del Canavese. Infiniti sono infatti gli spunti per fare gite brevi, di una giornata, o per organizzare piccoli soggiorni al contatto con la natura. Gli amanti dell'escursionismo prediligono senza dubbio il Parco del Gran Paradiso, che offre itinerari di grande fascino. Ad esempio, si possono percorrere le antiche mulattiere reali, organizzate alla metà dell'Ottocento da Vittorio Emanuele II, per raggiungere facilmente le postazioni di caccia. I più esperti in arrampicata e alpinismo potranno anche affrontare versanti più impegnativi. Lungo la linea spartiacque tra i valloni piemontesi e valdostani del Parco si trovano montagne di grande imponenza e bellezza, che regalano dalla vetta la vista di grandiosi panorami.

Il Parco, inoltre è una riserva inesauribile di emozioni e di scoperte in ogni momento dell'anno e si presta anche a diventare una palestra naturale per praticare sport a stretto contatto con un ambiente ancora piacevolmente integro: sci di fondo, sci di fondo escursionismo, sci di discesa, sci alpinismo, equitazione, wind-surf, mountainbike (per informazioni ci si può rivolgere al Centro Visitatori di Noasca, tel. 0124/901.070.

Il passaggio lussureggiante del Canavese offre infiniti spunti per escursioni

Anche la Valchiusella offre con i suoi rifugi e le sue palestre di roccia una straordinaria varietà di itinerari. Dal rifugio Bruno Piazza alla Balma Bianca al rifugio Chiaromonte sino al rifugio succinto è un susseguirsi di passeggiate, talvolta abbastanza impegnative, che consentono di vivere a stretto contatto con la natura.

La cordialità della gente canavesana si ritrova anche nelle offerte agrituristiche, una soluzione ideale per chi intende trascorrere qualche giorno godendo della tranquillità e gustando le specialità locali. Una guida preziosa per orientarsi nella scelta delle località e delle aziende che mettono a disposizione la loro ospitalità è rappresentata da «Agriturismo Piemonte». Realizzato dal Consorzio Regionale Agriturismo, il piccolo manuale contiene l'elenco delle aziende e le loro proposte.

Tra queste, vi sono «La Perulina», situata in mezzo ai boschi a Ivrea, in via San Piatro Martire 35 (tel. 0125/452.22) che, oltre ad offrire alloggio e ristoro, produce anche ortofrutta e miele; e «La miniera» di Lessolo all'interno del complesso industriale del secolo scorso, completamente ristrutturata e posta in cornice di boschi che si affaccia sulla valle della Dora Baltea. Qui si organizzano anche attività culturali con serate a tema e visite guidate alle strutture minerarie. L'azienda ospita inoltre una coltivazione sperimentale di piccoli frutti, soprattutto mirtilli giganti, di funghi e all'apicoltura (tel. 0125/568.18).

LA STAMPA
Editrice La Stampa SpA
Via Marenco 32, Torino
stampa
La Stampa, v. G., Torino
Supplemento chiuso in tipografia il 3-12-1999

DIMOSTRALE CHE

IL TUO AMORE

PUÒ ATTRAVERSARE

I MILLENNI.

A DIAMOND IS FOREVER 2000

GIOIELLERIA

De Marchi Gianotti

Sarre, Saint-Vincent

Servizio Clienti tel. 0165257530

Cebion 500 compresse masticabili Arancio vitamina C

LA STAMPA

Cebion 500 compresse masticabili Arancio vitamina C

MERCOLEDÌ 8 DICEMBRE 1999. ANNO 133. N. 336. L.1.500** / € 0,77. L. 2.500** CON SPECCHIO • SPED. ABB. POSTALE 45% ART. 2 COMMA 20/B LEGGE 662/96 - TO • www.lastampa.it

Il premier: una spinta importante al Parlamento per cambiare la legge elettorale

Referendum, [redacted] Cassazione

Tra D'Alema e Berlusconi nuovo scontro sulla giustizia

ALLA «PRIMA» DELLA SCALA

[redacted] CRAXI SIT-IN CONTRO TANGENTOPOLI

«Non è [redacted] caso se siamo davanti a un teatro dove si rappresenta un'inquisizione» Un giallo: D'Ambrosio non è stato invitato E in sala trionfo di Muti con Fidelio

SERVIZI ALLE PAGINE 5 E 23

Stefania Craxi davanti alla Scala

ROMA. Nessuno si vuole sbilanciare in maniera netta sulle decisioni prese dall'Ufficio [redacted]trale per il referendum della Cassazione, in [redacted] dell'estensione dell'ordinanza, tuttavia alcune voci filtrano dal Palazzaccio [redacted] rilevano che i tempi tutto sommato brevi della camera di Consiglio (circa quattro ore per affrontare 23 quesiti) propenderebbero per una scelta a favore dei requisiti di legittimità, [redacted] tempi più lunghi sarebbero stati necessari al proliferare di argomenti contrari che sarebbero poi dovuti sfociare in più provvedimenti [redacted] non in [redacted] unica ordinanza.

Ad esempio, avrebbe richie[redacted] molto più tempo la sollevazione di un conflitto di costituzionalità tra norme referendarie e Costituzione, volto [redacted] sostenere l'equiparazione tra [redacted]cato raggiungimento del quorum e quesito bocciato dal no dei cittadini, [redacted] conseguente impossibilità [redacted] riproporlo prima che passino i cinque anni di intervallo stabiliti dalla legge.

Per il premier D'Alema il referendum è una spinta impor[redacted] al Parlamento per una nuova legge elettorale. Ma tra il presidente del Consiglio e Berlusconi è di nuovo scontro sulla giustizia: «Siamo vittime [redacted] un'aggressione», dice D'Alema. «Smettetela di fare i vittimisti» replica il leader di Forza Italia, che inoltra [redacted] esposto al Csm sul suo rinvio a giudizio.

[redacted] ALLE PAGINE 4 E 5

SILENZIO SULLE BOMBE RUSSE

LA CECENIA NON COMMUOVE I PACIFISTI

Fabrizio Rondolino

DA più di un mese a Grozny mancano l'elettricità, il gas, il riscaldamento, l'acqua corrente. Gli ospedali sono chiu[redacted]. La città è semidistrutta dalle bombe [redacted] dai missili russi. Circa 40 mila persone vivono oggi a Grozny. I profughi sono più di 600 mila. Nessuno conosce il numero di civili uccisi: migliaia, decine di migliaia. Il trattato di pace firmato con la Russia nel 1996, al termine di un'altra sanguinosa guerra, ha reso di fatto la Cecenia indipendente, pur rinviando al 2001 la definizione dello *status* giuridico del Paese. Non si tratta dunque di un affare interno russo. I russi hanno invaso la Cecenia per eliminare i santuari del terrorismo islamico, da cui nel corso dell'estate erano partiti attacchi ai villaggi del Daghestan. Ben presto, però, la guerra è diventata totale. «Genocidio» è la parola abusata: tuttavia in Cecenia si è ormai all'anticamera del genocidio. I russi hanno infatti annunciato l'«annientamento» di tutti coloro che sabato prossimo si troveranno ancora a Grozny. Si tratta di vecchi, di donne, di bambini: non certo di terroristi islamici, che hanno ormai lasciato la città.

[redacted]

Condanne da Europa e Usa Solo la Cina è col Cremlino

[redacted] A PAGINA [redacted]

Quando la Nato, all'inizio di quest'anno, decise di bombardare la Serbia per impedire che si compisse lo stermi[redacted] della popolazione civile del Kosovo, molti intellettuali firmarono appelli per fermare le bombe; [redacted] paio di partiti di sinistra [redacted] mobilitarono; i pacifisti scesero in piazza; i cantautori scrissero una bella canzone di protesta; la Chiesa non nascose disappunto e preoccupazione.

E oggi? Il variegato pacifismo italiano si distingue per il silenzio assordante dei suoi *maître-à-penser* e dei suoi volenterosi militanti. Le bombe americane in difesa della popolazione kosovara suscita[redacted] indignazione; le bombe [redacted] contro la popolazione cecena lasciano invece indifferenti.

La rivoluzione a luglio, [redacted] già da gennaio sarà possibile scegliere fra più operatori anche per le chiamate locali

[redacted] urbane, [redacted] l'era [redacted]

Proroga per la benzina super: si potrà usare ancora per un anno

GERMANIA

SCHROEDER VINCE [redacted]

Rieletto presidente Spd con l'83% dei voti attacca Kohl per i fondi neri Ma sui temi economici resta sul vago

Emanuele Novazio A PAGINA 7

ROMA. Con [redacted] 1° luglio [redacted] 2000 il canone Telecom cesserà di esistere, si potrà cioè diventare clienti di altre società telefoniche di rete fissa senza passare per l'ex compagnia monopolistica; a renderlo possibile è una serie di provvedimenti approvati dall'Autorità per le garanzie nelle comunicazioni. Il processo si articolerà su una serie [redacted] passaggi cadenzati dal 1° gennaio al 1° luglio: dal 1° gennaio sarà possibile alle [redacted]agnie concorrenti transitare sulle [redacted] urbane Telecom e per usufruire [redacted] qu[redacted] servizio il cliente dovrà digitare il codice della compagnia che ha scelto, come [redacted] adesso per [redacted] interurbane. Ma a questo stadio il canone sarà ancora da pagare: solo dal 1° luglio, infatti, [redacted] si potrà rivolgere [redacted] un qualunque operatore di telefonia fissa senza più sottoscrivere l'abbonamento a Telecom, quindi niente più codice [redacted] digitare. Sempre da luglio scatterà inoltre la possibilità per gli utenti [redacted] rete fissa di conservare il proprio numero quando cambiano operatore.

A Bruxelles, invece, la Commissaria europea per l'ambiente, Margot Wallstrom, ha accolto solo parzialmente la richiesta italiana di poter usare per altri [redacted] anni la benzina super, accordandone solo uno. Il divieto per questo carburante, in Italia, scatterà dunque dal 1° gennaio del 2001 e a quella data oltre un milione e [redacted] di auto non catalizzate, per un valore approssimativo di trami[redacted] miliardi [redacted] lire, saranno praticamente fuori mercato. Il governo italiano aveva motivato la domanda [redacted] proroga triennale con il forte impatto socioeconomico, ma Bruxelles allineerà il rinvio di un anno con quelli concessi [redacted] Francia, Portogallo, Spagna e Grecia.

[redacted] e Ippolito ALLE PAGINE 2 E 3

MONDIALI 2002 [redacted]

La buona stella di Zoff «Pesca» fortunata per l'Italia nel sorteggio per le qualificazioni ai Mondiali 2002, che si disputeranno in Giappone e Corea. La Nazionale di Zoff dovrà affrontare, a partire dal prossimo autunno, Romania, Ungheria, Lituania e Georgia. Gli avversari più difficili sulla carta sono i romeni (testa di serie del girone), comunque meno temibili di Germania, Croazia o Spagna. «Sulla carta un girone non male» secondo Zoff, «ma non diciamo che è facile per evitare poi brutte sorprese». Nella foto: il sorteggio dell'Italia

Beccantini A PAGINA 28

Scelte le materie per l'esame del 2000

[redacted]

ROMA. [redacted] liceo classico torna il latino, allo scientifico [redacted] la matematica. Ecco l'argomento [redacted] seconda prova scritta dell'esame di maturità del Duemila. Le materie sono state rese note ieri dal ministero, insieme con quelle orali che saranno di competenza dei membri esterni della commissione.

[redacted] quanto riguarda gli altri indirizzi scolastici, la seconda prova [redacted] sarà ancora latino (magistrali) e poi lingua straniera (liceo linguistico e istituto per il turismo), ragioneria (per il diploma da ragioniere), estimo (per il diploma da geometri).

[redacted] 4

Ciampi ai giovani: sta a voi sconfiggere la droga

[redacted] sgravi [redacted] alle discoteche «sicure»

ROMA. Discoteche e governo uniti nella lotta all'ecstasy: è uno dei punti più innovativi [redacted] un protocollo d'intesa che garantisce sconti fiscali ai gestori di locali che vi aderiranno e che riceveranno una sorta di bollino blu.

Ieri al Quirinale c'è stato anche un incontro tra il presidente della Repubblica Carlo Azeglio Ciampi e rappresentanti degli studenti [redacted] scuola superiore. «La droga è una scorciatoia - ha detto il capo dello Stato -. Dai problemi bisogna uscire facendo appello alle proprie forze. La scuola ha il dovere di mettere in guardia i giovani, ma la difesa maggiore sta in voi».

Dadda e Grignetti A PAGINA 11

[redacted]

IL GOVERNO HA PAGATO PER PORTARLA IN ITALIA

Il Tribunale di New York condannò la donna a 40 anni di carcere [redacted] a 50 mila dollari di multa La somma è stata versata agli Stati Uniti dalla Farnesina Decisive le pressioni di Bertinotti sul governo

[redacted] Mazzolini A PAGINA [redacted]

Prestito
a Dipendenti, Autonomi, Pensionati, Casalinghe e Agricoltori
da 3 a 15 milioni entro 24 ore telefonando al
800-929291
FORUS

BUONGIORNO

Mohammad Alì, ti ricordi?

NON è vero che la Storia è finita, si [redacted] solo rovesciata. Ieri, mentre 200 ex rampanti socialisti, addolorati come madri argentine, manifestavano coi figli di Craxi fuori da quella Scala di [redacted] tempo [redacted] impellicciati ospiti d'onore, fra i velluti di Palazzo Chigi due ex comunisti sopravvissuti a tutte le intemperie [redacted] tartina con un mito [redacted] Gianni Minà: il grande Mohammad Alì. Uno che ha cambiato nome anche prima del Pci, ma che nel cuore dei *politicamente scorretti* [redacted] per[redacted]pre Cassius Clay. Dicono che il pugile malato abbia divertito D'Alema con giochi di prestigio, come un Benigni qualsiasi, e che si sia sottoposto di buon grado ai «remember» di Veltroni, per il quale Alì - insieme a Fonzie, Martin Luther King, il cantante Donovan e un paio di Kennedy spurgati di amanti e peccati vari - fa parte del Politburo della sua gioventù. Eppure il vertice [redacted] quel che rimane della sinistra e di Cassius Clay mette un po' tristezza. Come [redacted] mondo che [redacted] perdendo e non lo [redacted] quelle serate in cui la fiacca nomenklatura dell'Ulivo si riunisce per festeggiare qualcuno dei suoi cuochi di lotta e di governo. Ci senti dentro il logorio dei sogni traditi e la superficialità di una generazione di finti ribelli che dicevano di voler portare l'immaginazione al potere e invece ci hanno portato solo l'immagine: la propria.

AF DIGITALE
DVD Home Theater AUDIO VIDEO MULTIMEDIA
3 DVD player
6 TV
del DVD

[redacted]

IL [redacted] IL NATO A [redacted]

Alla conferenza del Wto si è capito che il controllo della globalizzazione può avvenire solamente a livello mondiale

Edgar Morin A PAGINA 28

9 771122 176003 91208

Finisce l'esclusiva delle comunicazioni: si potrà cambiare compagnia conservando il vecchio numero

Urbane libere da gennaio, a luglio addio canone

Nei telefoni l'ultimo sprint verso il mercato aperto

ROMA

Canone Telecom addio: dal 1° luglio 2000 (se tutto [redacted] bene) si potrà tagliare l'ultimo cordone ombelicale con la grande mamma [redacted] della telefonia [redacted] diventare clienti delle altre compagnie di rete fissa (se si vuole) in modo pieno ed esclusivo, senza passare per l'ex monopolista né pagare il relativo pedaggio come tuttora si è costretti a fare. Lo rende possibile una serie di provvedimenti che sono stati approvati ieri dall'Autorità per le garanzie nelle comunicazioni, relatori Vincenzo Monaci e Mario Lari, in direzione di un mercato completamente libero delle tlc. Il processo si articolerà in passaggi scadenzati fra il 1° gennaio e il 1° luglio [redacted] che riguardano quattro aspetti tecnici designati con termini inglesi (in parte maccheronici): l'unbundling del local loop, la carrier selection, la carrier pre-selection e la number portability.

URBANE COL CODICE DELLA COMPAGNIA DAL 1° GENNAIO. Come è noto, già ora si può telefonare tramite una compagnia diversa da Telecom, ma solo a lunga distanza, mentre per le urbane si deve sempre ricorrere all'ex monopolista; questo perché i concorrenti possono transitare sulle linee di Telecom da città a città (oltre a stendere le loro) ma [redacted] per quelle locali (qualcuno si è mosso per stendere le proprie anche in quest'ambito ma solo in qualche area urbana, non certo in tutte le città, perché costerebbe troppo). Dal 1° gennaio sarà possibile anche [redacted] concorrenti transitare sulle reti urbane di Telecom. Per fruire di questo servizio, il cliente dovrà digitare il codice della compagnia che ha scelto (carrier selection), come fa adesso per le interurbane o le internazionali se vuol interconnettersi con Albacom, Infostrada eccetera. Come per le interurbane, però, questo non reciderà i legami dell'utente con Telecom, quindi a questo stadio il canone sarà [redacted] da pagare.

[redacted] DELLE LINEE [redacted] Mentre [redacted] transito sulle linee di Telecom avverrà dopo il 1° gennaio [redacted] semplice interconnessione, l'«unbundling del local loop» è la possibilità per i concorrenti di affittare e gestire in proprio le reti locali di Telecom, il cosiddetto «ultimo miglio», offrendo la gamma di servizi che vogliono. Per questo [redacted] disaggregato alla rete locale non c'è uno scadenzario preciso: è una misura complessa per [redacted] quale un apposito ufficio dell'Authority avrà sei mesi per prendere tutte le decisioni necessarie, sul modello di quanto ha fatto [redacted] Oftel (autorità [redacted] garanzie britannica). Sull'unbundling l'Autorità ha dovuto chiedere il parere all'Antitrust che lo fornirà entro 30 giorni; aggiungendo sei mesi si arriverà a fine giugno lasciando campo (se tutto va bene) alla liberalizzazione completa che convenzionalmente si può fissare al 1° luglio.

LA SVOLTA [redacted] 1° LUGLIO. Solo a partire dal [redacted] di luglio, al termine del processo normativo e tecnico che ha reso possibile la liberalizzazione, ci si potrà rivolgere a un qualunque operatore di telefonia fissa senza più sottoscrivere l'abbonamento a Telecom. Questo avrà per chi telefona anche un risvolto pratico nella vita di tutti i giorni: non sarà più necessario digitare il codice della compagnia che si sceglie, per distinguerla da Telecom, essendo sufficiente alzare la cornetta per connetterci con la compagnia che abbiamo scelto (carrier pre-selection). Il segnale viaggerà su una linea locale che resterà di proprietà Telecom, ma siccome ad affittarla sarà un'altra compagnia, solo con questa il singolo utente avrà un rapporto contrattuale. Naturalmente si resterà liberi [redacted] avere rapporti contrattuali [redacted] quante società si vuole, anzi resterà interesse dell'utente avere di[redacted]tti con le offerte migliori, ad esempio uno per le urbane, uno per le interurbane e uno per le internazionali.

IL NUMERO [redacted] NON CAMBIA. Entro il p[redacted] luglio [redacted] dovranno introdurre anche delle modifiche a contorno nei rapporti con le compagnie. La più importante sarà la «number portability» che consentirà agli utenti di rete fissa di conservare il proprio numero di telefono quando cambiano operatore. Lo scopo di questa norma è mettere tutti i gestori sullo stesso piano: se il numero dovesse cambiare ogni volta, molti utenti sarebbero restii a cambiare contratto per non rendersi irreperibili [redacted] chi conosceva il numero vecchio (nei cellulari succede così ma per il telefono fisso è più fastidioso). Il diritto sarà valido in caso di trasferimento all'interno del medesimo distretto, ma non in caso di passaggio da una città all'altra, perché in questa seconda eventualità già ora, di solito, si cambia numero anche [redacted] Telecom, quindi [redacted] c'è discriminazione. [lui. gra.]

Niente limiti di accesso per le reti locali che finora gestiva da solo l'ex monopolista

L'ASSEDIO A TELECOM

WIND, NOVITA' IN INTERNET
INTERNET GRATIS PER TUTTI I CLIENTI, NUMERO UNICO PER TELEFONO E CELLULARE, NUOVO PIANO TARIFFARIO.
OFFERTA DI TELEFONIA FISSA DA GENNAIO 2000

[redacted]
LA SOCIETA' [redacted] TELEFONATE URBANE E [redacted] ALLA GARA [redacted] LA LICENZA DEI [redacted] A TECNOLOGIA UMTS. STA LAVORANDO [redacted] UN «POLO» DI ITALIANI

INFOSTRADA BASTA IL 1055
PARTENZA OFFERTA TELEFONIA FISSA: FRA META' DICEMBRE 1999 [redacted] GENNAIO 2000 BASTERA' DIGITARE IL 1055, SENZA RICORRERE A TELECOM ITALIA (ATTIVAZIONE AUTOMATICA PER ABBONATI)

ACEA, [redacted]
LA MUNICIPALIZZATA ROMANA PUNTA AL MERCATO NAZIONALE DELLA TELEFONIA FISSA ATTRAVERSO LA COSTITUZIONE DI UNA JOIN-VENTURE CON LA SPAGNOLA «TELEFONICA»

CHE COSA PREPARA LA CONCORRENZA

RIVOLUZIONE IN 3 TAPPE

1° GENNAIO
Telefonate urbane con compagnie non Telecom digitandone il prefisso (Carrier selection)

GIUGNO
Possibile autorizzazione dell'affitto delle reti locali Telecom da parte delle compagnie [redacted]renti (Unbundling del local loop)

1° LUGLIO
(Solo se c'è l'ok all'unbundling) Telefonate urbane con altre compagnie senza bisogno di digitare il prefisso (carrier preselection). Addio al canone telecom.

IL MINISTRO DELLE TLC PROMUOVE [redacted]

«Favoriamo i nuovi, senza affossare Telecom»

Cardinale: Colaninno paga per la storia della sua società

intervista
[redacted]

ROMA

Il monopolio se ne va... «Un colpo di piccone dopo l'altro e abbiamo fatto [redacted]dere un muro: la Telecom Italia, che ha una storia importante e non pochi meriti nella gestione di un servizio delicato come quello telefonico, perde l'ultimo pezzo di esclusiva, quello delle urbane» osserva il ministro delle Comunicazioni Salvatore Cardinale.

E lei, ministro, come vive questo cambiamento?

«Serenamente, come sempre. Con [redacted] consapevolezza che abbiamo promosso ogni iniziativa per rendere più effervescente il mercato, tutelando tutti i protagonisti in campo, dai consumatori ai clienti. In pochi mesi abbiamo [redacted] quarta licenza per la telefonia mobile e siamo arrivati a 75 licenze per la telefonia fissa».

Quindi vede la decisione dell'Autorità di garanzia delle comunicazioni di aprire il mercato per le urbane come uno sbocco naturale?

«Questo giorno [redacted] la concorrenza anche per le urbane [redacted] era un giorno atteso. Era scadenzato: non c'è nulla di imprevisto, non è una cosa che può stordire qualcuno. Dobbiamo soltanto velocizzare il più possibile il passaggio alla nuova stagione della competizione che consente di avere prezzi più bassi e qualità più elevata, come deve accadere quando [redacted] sviluppa la concorrenza».

«Era [redacted] appuntamento previsto da tempo non ci sono sorprese Posso [redacted]mprendere che qualcuno faccia d[redacted]lle resistenze Ma è un bene per tutti»

[redacted] Telecom Italia vive un momento delicato. Per le tariffe si appella al commissario europeo alla [redacted]renza Monti.

«Un mercato più libero è un bene per tutti. Mi auguro, anzi sono certo, che tutte le decisioni dell'Autorità rispettino le norme europee [redacted] queste [redacted] state tenute sempre in considerazione».

Come valuta l'atteggiamento della Telecom guidata da Roberto Colaninno?

«Posso capire le resistenze della Telecom. E' una società storicamente strutturata per essere monopolista, ha cominciato a familiarizzare con la concorrenza e deve cedere quote di mercato ad altri. Che sia in uno [redacted] di stress è ovvio: a nessuno al mondo si può chiedere di rinunciare [redacted] parte dei propri affari per consentire ad altri di lavorare e di essere anche felice. Poi l'azienda di Colaninno deve applicare una rimodulazione delle tariffe decisa dall'Autorità per la quale può invocare [redacted] suo vantaggio [redacted] comunitarie che le consentano di salvaguardare le proprie posizi[redacted]».

Bisogna avere comprensione per l'ex monopolista?

«Ricostruisco l'evolversi della situazione. Nel giorno in cui il mercato si apre alla concorrenza, la Telecom Italia si chiede perché interviene l'Autorità. Si chiede i motivi di un intervento dall'alto su un mercato diventato libero [redacted] nel quale ognuno dovrebbe determinare autonomamente prezzi e qualità».

Ricordando tutto [redacted] ragione alla Telecom?

«Il ragionamento della Telecom sarebbe giusto se non si trattasse di un'azienda che copre il 95% del mercato e quindi dispone di una posizione dominante [redacted]lle reti all'insediamento territoriale. E' quindi indispensabile che l'Autorità [redacted] punitivi [redacted] tenendo presente le regole europee determini le condizioni per la presenza e l'affermazione di nuovi gestori».

E alla Telecom cosa dice?

«Non c'è alcuna intenzione di farle dei torti. Nel momento del passaggio definitivo dal monopolio al mercato aperto dobbiamo avere sensibilità [redacted] cautela per l'azienda che ha dentro di sé, sotto tutti i punti di vista, i retaggi di un certo passato. Questa azienda ha certamente avuto l'esclusiva del servizio, ma è anche stata l'unica ad aver effettuato gli investimenti ed [redacted] garantito il [redacted]. Ha realizzato infrastrutture di cui beneficiano tutti e ha portato il telefono dovunque anche quando il servizio universale non era produttivo. Del resto paga già il prezzo della sua storia».

Che vuol dire?

«La Telecom ha risorse umane e intellettuali [redacted]gate a una stagio[redacted] diversa. Chi entra oggi sul mercato fa una selezione più rigida, può scegliere un personale più attivo e magari giovanissimo. Non bisogna scaricare tutto sulla Telecom, non costringiamola a misure drastiche che ricadrebbero sul numero degli addetti con tagli dolorosi e insopportabili per il Paese».

Anche lei è preoccupato?

«Con la [redacted]rrenza si devono garantire ai consumatori prezzi e qualità migliori e alla Telecom la sopravvivenza e la possibilità di competere non solo con [redacted] nuovi operatori ma anche con i colossi internazionali che non stanno a guardare».

Come valuta le strategie di Colaninno?

«L'ho appena incontrato. Devo ancora esprimere una valutazione completa sui suoi piani. Vedo uno sforzo per rilanciare l'azienda e tener testa ai gruppi stranieri. Nessuno ha interesse ad affossare la Telecom».

«Ora decollerà l'e-commerce»

Monaci: col libero accesso ci sono più affari

intervista
Luigi Grassia

NON è solo la fine del processo di liberalizzazione, ma anche l'avvio di una nuova fase: quella della convergenza fra telefonia vocale [redacted] servizi a larga banda, collegamenti [redacted] Internet, home banking, e-commerce e così via». Vincenzo Monaci, commissario relatore dei provvedimenti [redacted] ieri (in particolare per quanto riguarda l'unbundling, cioè l'apertura delle reti locali di Telecom) non teme che l'Autorità per le telecomunicazioni resti disoccupata dopo aver portato il settore [redacted] pienezza del mercato, anzi vede aprirsi più vasti orizzonti.

Vincenzo Monaci (Authority Tlc)

Che legame c'è fra i provvedimenti di ieri e la [redacted]genza dei servizi?

«Con l'affitto delle reti locali, anziché il semplice transito, le compagnie potranno gestirle offrendo i servizi che vogliono e naturalmente punteranno a sviluppare soprattutto quelli a maggior valore aggiunto, non solo la telefonia vocale urbana (che offre bassi margini). Nella telefonia fissa si prospetta la stessa evoluzione che l'Autorità sta per promuovere, proprio in questi giorni, varando il regolamento per la gara di assegnazione delle frequenze dei cellulari Umts, quelli che appunto veicolano Internet, e-mail eccetera».

Ci [redacted] solo vincitori [redacted] che dei vinti?

«Le misure [redacted] varate sono nel segno della competitività e tutte favorevoli agli utenti. Per quanto riguarda le compagnie, abbiamo attivato [redacted]anismo che [redacted] capace [redacted] suscitare investimenti».

Ma avete valutato l'impatto sui conti di Telecom? Perderà una parte del traffico, ma in compenso guadagnerà dando in affitto le reti: da che parte pende la bilancia?

«Noi dell'Authority possiamo fare scenari, [redacted] non conti precisi, in un mercato che evolverà chissà come. Ma nel lavoro di questi anni [redacted] ha sorretto una convinzione, man mano confermata di fatti: la rivoluzione in corso avvantaggia non solo i clienti, [redacted] anche le compagnie, Telecom inclusa, anzi proprio chi [redacted] maggior potenza di fuoco sul mercato è [redacted] condizione di migliorarsi per rendersi più competitivo. E' nello spirito [redacted] legge 249 [redacted] delle direttive [redacted]ropee. Guardiamo del resto alla British Telecom, che ha fatto da battistrada nella liberalizzazione: ha fatto dell'attività di interconnessione uno dei suoi business più importanti».

In occasione di un'imminen[redacted] svolta del mercato che bilancio fa del lavoro dell'Autorità? [redacted] lodi per il progressivo e continuo calo delle tariffe si alternano alle critiche per le lungaggini nel prendere decisioni e alle accuse di dirigismo...

«I fatti mostrano il nostro ruolo positivo nell'avvio del sistema di mercato: gli abbiamo impresso un'accelerazione, [redacted] quanto alla regolamentazione, [redacted]ella minima per garantire la competitività».

Un applauso da Infostrada e Wind

Gli altri gestori aspettano di conoscere le regole

Napoli

La rivoluzione nella telefonia urbana annunciata ieri dall'Authority, soddisfa i gestori concorrenti di Telecom Italia, che attendono però di conoscere i tempi e le condizioni delle operazioni prospettate. «Salutiamo positivamente i provvedimenti dell'Authority che abbiamo lungamente atteso», ha commentato Tom[redacted] Pompei, l'amministratore delegato di Wind.

[redacted] d'accordo Riccardo Ruggero, amministratore delegato di Infostrada, per il quale i provvedimenti adottati ieri «sono estremamente importanti per completare il processo di liberalizzazione. Ancora più importante, però - precisa Ruggero - è [redacted] modalità tecniche e [redacted] condizioni finanziarie dell'«unbundling». Particolarmente rilevante è conoscere i tempi di realizzazione dei provvedimenti, [redacted] partire da quello delle carrier selection (la possibilità di scegliere un gestore diverso da Telecom prima di comporre [redacted] numero della persona con cui si desidera parlare n.d.r.)». Infostrada conferma che partirà dal primo gennaio 2000 l'offerta dei servizi urbani in 10 città, annunciata nei giorni scorsi.

Infostrada e Wind sono i soli gestori che hanno già presentato le proprie offerte per le urbane all'Authority: anche la maggior parte degli altri che operano sul territorio nazionale hanno dichiarato il proprio interesse, [redacted] attendono di valutare le condizioni dell'unbundling per scendere in campo.

Tiscali, intervenuta sulla questione nei giorni scorsi, ha definito scontato il proprio interesse per il mercato della telefonia urbana; stessa cosa per Albacom, che però continua a guardare solo il mercato della telefonia business.

Non tutti i concorrenti di Telecom Italia, però, sono convinti che valga la pena entrare nel mercato della telefonia urbana, considerati gli attuali costi di interconnessione. È netto, [redacted] questo [redacted] il parere di Mario Zanotti Cavazzoni, direttore generale di Tele2. «Visti gli attuali costi di interconnessione in ambito locale riteniamo che la liberalizzazione delle chiamate urbane non porterà nessun vantaggio reale per i consumatori italiani». Cavazzoni ha escluso, nei giorni scorsi, l'interesse della società a offrire servizi [redacted] telefonia urbana, perché ritiene che la concorrenza fatta sulle telefonate urbane a queste condizioni «avrà comunque corto respiro e nel lungo termine gli operatori dovranno necessariamente compensare i margini praticamente inesistenti sulle telefonate urbane applicando tariffe più elevate su altre chiamate».

[redacted] operatori che hanno ottenuto la licenza per operare sulla rete fissa sono circa una cinquantina, molti [redacted] quali, però attivi solo in segmenti limitati di mercato.

Questo Natale regalate un abbonamento a National Geographic in italiano.

Con sole 67.000 lire, un dono prestigioso che si rinnova ogni mese. Basta una telefonata allo 02-28009549. Oppure compilate il coupon che si trova nel numero di National Geographic attualmente in edicola.

Dagli Usa all'Europa raffica di condanne per l'ultimatum a Grozny, solo la Cina con il Cremlino

Cecenia, la Russia in rotta con il mondo

Mosca dura: non ci fermiamo

Anna Zafesova

MOSCA

Vladimir Putin risponde «niet» alle pressioni dell'Occidente contro l'ultimatum agli abitanti di Grozny. Abbandonare la città entro sabato o [illegible] condizioni che hanno spinto Bill Clinton a dire che la Russia «pagherà [illegible] il [illegible] comportamen[illegible] in Cecenia [illegible] che hanno sollevato proteste in tutte le capitali occidentali. Ma il Cremlino è deciso ad andare fino in fondo, e Putin invita gli occidentali - «se sono davvero così preoccupati per quello che accade nel Caucaso» - a fare piuttosto pressione sui «banditi» ceceni, perché la Russia «può e deve» risolvere il problema.

Gli Usa hanno [illegible]inito «inaccettabili» le azioni dei russi, e la crisi nel Caucaso ha dominato l'incontro tra Clinton e il segretario generale della Nato George Robertson. «Abbiamo concordato che quanto [illegible] accadendo in Cecenia è inaccettabile e sproporzionato - ha detto Robertson - speriamo che i russi cambino il loro atteggiamento». «Totalmente inaccettabile - [illegible] ha fatto eco Javier Solana, rappresentate della politica estera e di sicurezza dell'Unione Europea -, un paese civilizzato non può comportarsi così. I russi sbagliano tutto». Anche il capo del «Foreign Office» britannico Robin Cook ha ammonito la Russia: «Così rischia di perdere gli aiuti finanziari dell'Unione Europea», ha detto; mentre il presidente francese Chirac ha aggiunto che [illegible] Cecenia ci può essere solo una soluzione politica» e ha sollecitato «l'apertura [illegible] un dialogo» [illegible] Mosca e Grozny.

Il primo ministro [illegible] ha affermato di «comprendere» la preoccupa[illegible] dell'Occidente per la situazione umanitaria in Cecenia, e di essere pronto a intensificare i contatti con tutte le forze «ragionevoli della Repubblica ribelle. A due condizioni però: la liberazione di tutti gli ostaggi rapiti e tenuti prigionieri in Cecenia, e la consegna alla Russia dei terroristi colpevoli dei raid nel Daghestan [illegible] degli [illegible] [illegible] in altre città, nel settembre scorso. «Senza adempiere a queste condizioni non ci possono essere trattative», ha tagliato corto Putin.

L'allusione [illegible] fatto che l'Occiden[illegible] abbia legami [illegible] [illegible] estremisti ceceni aggiunge [illegible] forza ai toni da guerra fredda in voga a Mosca negli ultimi mesi. Poche ore dopo il discorso del premier, il suo portavoce ha rincarato la dose, sottolineando [illegible] «stupore» di Putin di [illegible] [illegible] fatto che l'Occidente «si preoccupa più della sorte dei terroristi che [illegible] ostaggi - cittadini dei loro Paesi - che subiscono torture disumane in Cecenia». E mentre nelle capitali europee si discute l'eventualità di sa[illegible] contro la Russia, Boris Eltsin - appe[illegible] uscito dall'ospedale - decide di compiere, contro il parere dei medici, [illegible] [illegible] in Cina, che invece ha appoggiato senza riserve la politica russa [illegible] Caucaso.

I militari comunque ieri [illegible] cautamente smorzato le loro posizioni. Il comandante delle truppe russe nel Caucas, generale Kazantzev, ieri si è infuriato con i giornalisti: «Avete parlato [illegible] ultimatum. Quale ultimatum? Mi avete rovinato i piani». Che, secondo il generale, consistono nell'eliminare i guerriglieri, salvaguardando però la popolazione civile e cercando di ridurre al minimo le perdite tra i soldati. Il generale ha anche smentito i bombardamenti a tappeto: «Ogni bersaglio [illegible] verificato quattro volte prima di [illegible] colpito».

Kazantzev ha inaugurato il posto di blocco «Pervomaiskaja», attraverso il quale dovranno uscire quelli che abbandonano Grozny attraverso [illegible] «corridoio um[illegible] [illegible] ieri non si è presentato nessuno.

Un gruppo di abitanti della città, usciti «per miracolo», [illegible] dicono [illegible] stessi, dall'accerchiamento russo, ha supplicato i militari di posticipare la scadenza dell'ultimatum. I profughi hanno raccontato che la maggioranza dei [illegible] mila disperati intrappolati [illegible] Grozny non [illegible] nemmeno dell'imminente attacco russo: i bombardamenti li costringono nei rifugi [illegible] non hanno [illegible] possibilità di vedere i volantini lanciati dai russi.

Molti hanno paura di lasciare quello che [illegible] delle loro case, temendo di [illegible] poter più tornare. I sopravvissuti dicono anche che in città rimangono soprattutto anziani e malati, per i quali percorrere i quindici chilometri che separano il centro di Grozny da Pervomaiskoe - sotto una pioggia di bombe e missili - è un'impresa impossibile.

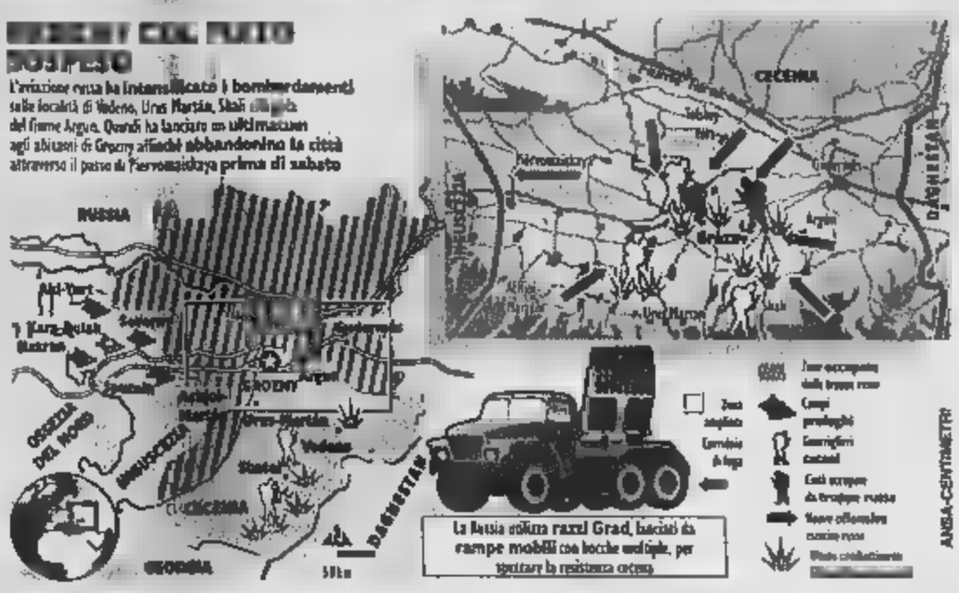

Un summit al palco 18 della Scala

Il ministro degli Esteri Ivanov con Dini e Fischer

Maurizio Molinari

ROMA

Summit sulla Cecenia sul palco numero [illegible] del Teatro della Scala. Il ministro degli Esteri russo, Igor Ivanov, ha raccolto l'invito del collega italiano Lamberto Dini [illegible] ieri sera si è ritrovato [illegible] uno dei palchi d'onore assieme al tedesco Joshka Fischer per [illegible] al «Fidelio». Negli intervalli della commedia tragica di Beethoven i tre ministri, accompagnati dalle rispettive [illegible] hanno iniziato ad affrontare il tema arroventato della Cecenia, a 72 ore dalla scadenza dell'ultimatum russo prima dell'assalto finale a Grozny. Fonti diplomatiche presenti a teatro assicurano che Dini [illegible] Fischer hanno chiesto a Ivanov [illegible] rispetto dell'impegno sottoscritto al summit dell'Organizzazione per la Sicurezza e Cooperazione in Europa (Osce) a Istanbul contro l'uso sproporzionato della violenza» avvertendo che, in caso contrario, sarà ben difficile per Mosca evitare una dura presa [illegible] posizione da parte del Consiglio Europeo che si riunisce a Helsinki questo fine settimana. Dopo [illegible] «Fidelio» la discussione è continuata a cena.

Il summit alla Scala è avvenuto poche ore dopo che il presidente del Consiglio, Massimo D'Alema, aveva condannato l'azione militare russa a Grozny. «Quello che avviene in Cecenia è orribile, è inaccettabile - ha detto D'Alema - lo abbiamo detto con molta fermezza ai russi a Istanbul [illegible] anche in questi giorni stiamo intervenendo per far [illegible] l'attacco che provoca vittime civili». «Dobbiamo giudicare con lo stesso metro tutti i crimini» ha terminato D'Alema con un implicito riferimento [illegible] Kosovo. Parole di inusitata franchezza nei confronti [illegible] Russia dietro le quali c'è un'opera di pressing diplomatico che [illegible] visto prima partire per Mosca un invinto della Farnesina, e quindi affidare a Dini il compito [illegible] «far ragionare» Ivanov fra un intervallo del «Fidelio» e l'altro.

L'obiettivo italiano è evitare la resa dei conti a Grozny - annunciata per sabato - per poter affidare le speranze [illegible] soluzione politica della crisi alla visita che il presidente di turno dell'Osce svolgerà [illegible] prossima settimana a [illegible] e nel Caucaso. I risultati dell'incontro [illegible] Ivanov saranno discussi [illegible] [illegible] Farnesina [illegible] Dini [illegible] [illegible] segretario generale della Nato, Robertson. Le forze politiche premono sul governo affinché assuma una posizione più rigida con Mosca: il ds Veltroni denuncia «il disinteresse» di chi «incrocia le braccia», i Verdi [illegible] D'Alema di essere «troppo blando» e i radicali chiedono di sospendere gli accordi [illegible] mici con i russi.

La Nasa ammette

«La missione su Marte è fallita»

[illegible] nella bufera. Il clamoroso triplo fallimento della missione Marte, ammesso ufficialmente, rischia di mettere [illegible] guai l'ente spaziale americano. Sul banco degli accusati, oltre all'intera strate[illegible] [illegible] esplorazione del pianeta rosso sono finiti i dirigenti della Nasa e la gestione dei fondi stanziati dal Congresso. Fallito ieri l'ultimo disperato tentativo di ottenere [illegible] segno di vita dalla sonda Polar Lander, i tecnici del Jet Propulsion Laboratory di Pasadena (California) hanno dovuto prendere atto della conclusione disastrosa della missione.

Un triplo fallimento. La perdita del Polar Lander è stata accompagnata da quella [illegible] due mi[illegible]de che avrebbero dovuto penetrare [illegible] superficie [illegible] pianeta e dalla distruzione in settembre della sonda gemella Climate Orbiter (per un banale errore di calcolo). Un insuccesso da 300 milioni di dollari. «Abbiamo giocato la nostra ultima carta - ha am[illegible] con aria cupa Richard Cook, responsabile del progetto -. Le probabilità di stabilire un contatto col Lander appaiono adesso remote».

La Nasa ha aperto una doppia inchiesta per stabilire le cause [illegible] disastro. Saranno studiate le immagini che documentano la costruzione [illegible] Lander, cercando possibili errori. Inoltre la sonda Global Surveyor, in orbita intorno a Marte, tenterà di fotografare il sito dove il Lander dovrebbe [illegible] atterrato (o precipitato). Ma le ragioni della «morte» [illegible] Lander potrebbero restare un mistero.

Il disastro ha rimesso in discussione la strategia Nasa di esplorare Marte con missioni «a basso costo e frequenti». Un'inchiesta sulla gestione dei fondi da parte della Nasa è considerata più che probabile, così come un rimpasto nelle alte sfere dell'ente spaziale. [Ansa]

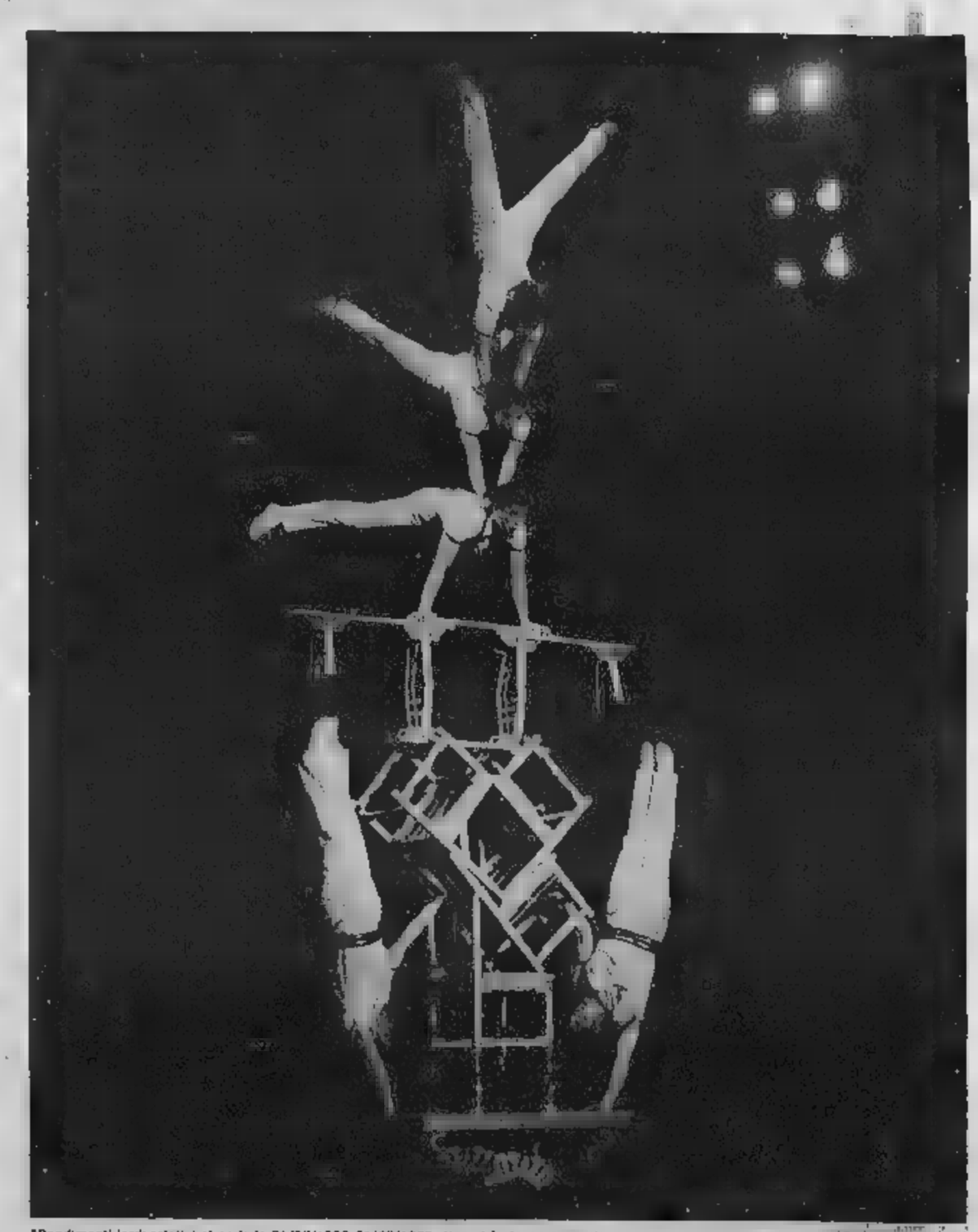

I NOSTRI NUMERI SONO ANCORA MEGLIO.

GENERALI VALORE QUOTA

EURO BLUE CHIPS
+22,79%*

[illegible]
+49,01%*

[illegible]
+86,67%*

Non servono le acrobazie, né i salti mortali.

Per ottenere dai vostri investimenti il massimo rendimento possibile occorrono esperienza, capacità analitica [illegible] conoscenza dei mercati.

Facciamo un esempio: chi nell'agosto [illegible] [illegible] ha investito [illegible] la polizza Unit Linked Valore Quota Generali e ha scelto i fondi *Euro Blue Chips*, *American Equity* e *Pacific Equity* [illegible] guadagnato rispettivamente il 22,79%, il 49,01% e l'86,67% in un anno.

Sono solo alcune performances che dimostrano come oggi, con Generali, si possano ottenere le prestazioni di un investimento ad alto contenuto finanziario e garantirsi le certezze [illegible] i vantaggi di un prodotto assicurativo.

[illegible] volete vedere i vostri capitali crescere nel tempo, abbiamo i numeri, e [illegible] soluzioni, che fanno per voi.

Per saperne [illegible] più, entrate [illegible] [illegible] delle 850 Agenzie Generali. Con [illegible] passerete un millennio tranquillo.

CERTI RENDIMENTI [illegible] SONO [illegible] DEL CASO.

*Rendimenti lordi relativi al periodo 31/08/1998-31/08/1999. Non vi è alcuna garanzia di ottenere uguali rendimenti in futuro. Prima dell'adesione leggere il prospetto informativo.

www.generali.it

GENERALI. DOVE I SOLDI [illegible] SOLIDI.

Proteste a Scienze della Comunicazione: mancano i banchi, aule al freddo

Ivrea, gli universitari in rivolta

Iscritti alla sede distaccata

Giampiero Maggio
IVREA

La sede distaccata della facoltà di Scienze della Comunicazione a Ivrea? Un mezzo disastro, secondo i quasi 150 iscritti. Che protestano ed elencano i tanti guai del neonato corso: mancano i banchi, le lezioni si svolgono al freddo, i trasporti sono cari, il servizio mensa scarso, i laboratori inutilizzabili per mancanza di insegnanti. Gli studenti minacciano iniziative clamorose: potrebbero occupare il rettorato di via Po a Torino.

Ieri, nell'ex palestra dell'Itis Olivetti sul colle Bellavista s'è svolta un'assemblea di facoltà, presenti il preside di Lettere e Filosofia Nicola Tranfaglia, quello del corso di laurea Mario Ricciardi, il sindaco di Ivrea Fiorenzo Grijuela e l'assessore all'istruzione Paolo Oberto.

L'incontro doveva servire a fare chiarezza, ma s'è trasformato in un'incredibile zuffa. Motivo: i ragazzi sostengono di non avere avuto risposte alle loro richieste: «Ci hanno detto che tutto si risolverà il prossimo anno: intanto, continueremo a fare lezione prendendo appunti sulle ginocchia, seduti su una sedia in una palestra e al freddo», tuona Federico Laface, uno dei tre rappresentanti degli studenti.

Aggiunge, Vladimir Mastrogiacomo, altro rappresentante: «L'impressione è che qui sia stato fatto il passo più lungo della gamba: perchè si è forzata l'apertura qui a Ivrea, territorio ricco ma al momento impreparato, perchè non aspettare il prossimo anno dando così segno di serietà?».

Spiegazione della facoltà: «a Ivrea si è aperto per una scelta politica. Dice Nicola Tranfaglia: «Meglio sobbarcarsi questi inconvenienti piuttosto che perdere la possibilità di avere 150 iscritti in più». E Mario Ricciardi: «Se non si apriva quest'anno, o lo si è potuto fare grazie alla legge sui mega atenei che finanzia i processi di decentramento delle facoltà, il prossimo anno sarebbe stato praticamente impossibile».

Al di là delle spiegazioni politiche restano i disagi. C'è una situazione difficile da gestire, che rischia di diventare una bomba a orologeria. I ragazzi hanno chiesto che venissero risolti almeno i problemi più elementari (solo ieri nell'aula di lezione è arrivato il microfono): in particolare quelli dei banchi e del riscaldamento. «Chiediamo maggiore disponibilità alla luce della nostra disponibilità a discutere della situazione».

Per parlare poi dei casi singoli, come quello di Alessia Volpe che abita a due passi da Palazzo Nuovo ma è costretta a venire fino a Ivrea per seguire le lezioni: «Non sono rientrata nella prima fascia quando ho fatto gli esami di ammissione. Così sono costretta a sobbarcarmi spese e disagi che potevo evitare se solo fossi tenuto conto da dove arrivavano gli studenti chiamati al test». Stessa storia, ovviamente, per chi vive a Ivrea, ora costretto ad andare a Torino perchè all'esame di ammissione è passato tra i primi 500.

Un momento dell'incontro di ieri in facoltà a Ivrea e, nella foto piccola, la studentessa Alessia Volpe costretta a spostarsi ogni giorno da Torino

I docenti hanno preso tempo: Ricciardi ha sottolineato che è inutile nascondersi, i problemi ci sono e va detto che non tutti gli studenti verranno accontentati...». Mentre Tranfaglia, dopo l'ennesimo protesto, ha perso la pazienza e ha tagliato corto: «Chi ora si lamenta avrà solo da scegliere un'altra facoltà...». L'impressione è che lo scontro sia appena agli inizi.

Sportello per gli studenti-lavoratori

«Sfruttati e sottopagati, faremo valere i nostri diritti»

«Basta con il lavoro precario, sottopagato, e del tutto in nero». L'appello è del gruppo di studenti universitari che ha dato vita nei mesi scorsi allo sportello «c/o per chi studia e lavora» a Palazzo Nuovo, nato per offrire aiuto e consulenza legale agli studenti dell'ateneo di via Po, la gran parte dei quali (sono circa 63 mila) lavora, in forme più o meno sommerse, arrangiandosi con piccoli impieghi, e in molti casi prestandosi a miriadi di forme di sotto-occupazione. Lo spunto del gruppo di «c/o» è la «Giornata europea contro la disoccupazione, il precariato e l'esclusione» promossa dal Coordinamento per le marce europee per venerdì 10: «Noi - spiega Luca Fanelli, studente a Lettere e coordinatore dello sportello per gli studenti-lavoratori a Palazzo Nuovo - organizziamo dopodomani un presidio, e sabato un volantinaggio con video-box e cartelloni volanti. Dalle 19 alle 21 di venerdì, inoltre, promuoviamo un forum di discussione in Internet su questi temi: invitiamo tutti, e soprattutto gli studenti, a partecipare, scrivendo al nostro sito www.studenti.it/dd/».

Il gruppo di «c/o» ha stilato un decalogo per aiutare gli universitari a farsi riconoscere un minimo di diritti: non tutti sanno, ad esempio, che tutti i contratti di categoria prevedono permessi per motivi di studio. Invitiamo i ragazzi impiegati in nero a documentare tutte le irregolarità, e a raccogliere le prove sulle mansioni svolte e gli orari osservati». Altri consigli: «Procuratevi copia del contratto collettivo di lavoro della vostra categoria e verificate se viene rispettato con voi. Ricordate che se si firma un contratto di "formazione e lavoro", la formazione è un diritto da far valere. Attenti agli stages nelle aziende: qualcuno non prevede retribuzione, altri non hanno durata pre-stabilita, e in qualche caso l'assunzione è una possibilità inesistente, ma funziona come specchietto per le allodole». Altro monito: «Chi è pagato per una collaborazione coordinata e continuativa deve avere libertà d'orario e non dev'esserci un superiore diretto. In caso contrario, si può pretendere l'assunzione come dipendente».

Se questi sono alcuni dei consigli dispensati da «c/o» (aperto il lunedì dalle 13,30 alle 15,30 nello spazio vetrato davanti alla presidenza di Scienze della Formazione, telefono 011/318.8662), ecco le iniziative, presentate ieri, per i prossimi giorni: «Alle 17 di venerdì all'angolo tra via Micca e via San Tommaso, con la Sinistra sindacale e i Giovani comunisti, per un presidio contro il precariato e lo sfruttamento nel lavoro, e per le 35 ore da ottenere attraverso una direttiva europea. Sabato alle 15,30 appuntamento davanti al Mc Donald's di piazza Castello, con video-box e cartelloni sospesi con dei palloncini».

[g. fav.]

Protesta a Pino

«Senza fogna paghiamo depurazione»

PINO TORINESE

«Perché dobbiamo pagare la tariffa di depurazione dell'acqua se non siamo allacciati alla fognatura?», protestano alcuni residenti di Pino Torinese. In questo paese di villette sparse sulla collina sono più di mille i proprietari delle abitazioni che provvedono allo smaltimento delle acque reflue attraverso pozzi neri e fosse biologiche. «E' una questione di principio - dicono -. Non vogliamo pagare per un servizio di cui non possiamo usufruire». Per questo hanno deciso di rivolgersi al difensore civico nominato dalla Regione, Bruno Brunetti. E in attesa di un verdetto che chiarisca in modo definitivo la questione, spiegano le loro ragioni. Si sono visti recapitare dal Consorzio intercomunale acquedotto per la collina torinese la nuova bolletta dell'acqua, che da gennaio impone il corrispettivo di depurazione: lire al mc più 10% d'Iva. Risultano utenti a tutti gli effetti del Consorzio che comprende anche altri tredici paesi della collina, però, di fatto, devono provvedere in modo autonomo allo svuotamento dei loro impianti. «In primo tempo il Comune ci aveva assicurato di poter avere in cambio la pulizia dei pozzi - spiegano -, ma non è così». Dal Consorzio si sono affrettati a precisare che i cittadini devono pagare in proprio il costo dello svuotamento e del trasporto fino ai depuratori, circa 260.000 lire. «Siamo daccapo», ribadiscono. E l'appello alla legge. Da esperti legulei viene il comma 42 (art. 3) della legge 549/95 e la circolare del ministero delle Finanze 263/E del 10 ottobre 1996, che elenca come soggetti passivi dei canoni di fognature e depurazione «tutti coloro che risultano allacciati direttamente o indirettamente alla pubblica fognatura». Vittorio Boisnelli, direttore del Consorzio, ammette che la nuova tariffa sta sollevando non pochi problemi. E non solo tra i Comuni della collina: «La depurazione viene pagata dai residenti proprietari di pozzi neri e fosse biologiche non a norma, ciò privi dell'autorizzazione del Comune», spiega. E negli altri casi, visto che la maggior parte degli impianti è stata costruita prima della nuova normativa? «Stiamo valutando il modo per venire incontro ai cittadini», aggiunge il responsabile del Consorzio.

[a. per.]

PROVINCIA FLASH

■ **BIBIANA, RAPINA.** Rapinato ieri mattina, poco dopo le 11,15, l'istituto bancario Crt di Bibiana. Un uomo, col viso seminascosto da una sciarpa, disarmato, è entrato nella banca e si è fatto consegnare milioni, poi è uscito ed è fuggito a bordo di una Lancia Thema dove lo attendevano due complici.

■ **, BELOIT.** La Provincia di Torino ha votato mozione presentata gruppo consiliare comunisti italiani: si chiedono al governo provvedimenti finalizzati alla salvaguardia e al rilancio della Beloit. I sindacati Fim, Fiom e Uilm hanno indetto per il 16 dicembre alle ore 15 un'assemblea pubblica.

■ Venerdì, a partire dalle 9,30, don Luigi Ciotti, fondatore del Gruppo Abele, incontra gli alleivi della scuola Vivaldi di Borgaretto.

■ **MICHELINO,** Venerdì, alle 15,30, gli allievi scuola media «Manzoni» Nichelino presentano nell'auditorium il calendario del 2000. L'iniziativa si ripete per il terzo anno consecutivo, ed è coordinata dalla professoressa Valeria Scuteri. I lavori sono in vendita segreteria della scuola e al centro sportivo del Comune in via Moncenisio 27.

■ **CHIVASSO,** Per chiamate pubbliche del Collocamento domani alle presso il cinema Cinecittà, piazza Popolo 3, viene assegnato posto da guardaparco.

■ **BORGARO, ARRESTATO.** Gli hanno chiesto i documenti per un controllo e sono stati aggrediti e malmenati. E' accaduto a Borgaro in piazza Europa a pochi passi dal Palazzo Municipale. Un giovane borgarese, P.I., di 18 anni, è stato così arrestato dalla polizia municipale per resistenza alla forza pubblica e trasferito alle Vallette.

■ «Il mio cliente e il giovane che lo ha denunciato erano amici, si frequentavano, erano andati anche in ferie insieme», sostiene Maurizio La Matina, l'avvocato difensore di Francesco Giorgio Camerano, l'uomo arrestato pochi giorni fa con l'accusa di estorsione nei confronti di un giovane imprenditore di Santena. E aggiunge: «Confido di chiarire al più presto la posizione del mio assistito».

MONT BLANC

75 YEARS MEISTERSTÜCK · 75 YEARS OF PASSION AND SOUL

Talvolta un orologio
ci ricorda che dobbiamo
dedicare del tempo
a noi stessi

Meisterstück
Reveil

BASOLO, *Via Torino 17, Cuorgnè (TO)* - **BOGLIETTI 2**, *Via Italia 12/c, Biella*
CROCE FIORIO, *Via Coazze 22, Giaveno (TO)*
MARTINELLI, *Via Coppa 3/a, Alba (CN)* - **RABINO**, *Corso Nizza 10, Cuneo*
ROCCA, *Via Lagrange 40, Torino* - **TOSARELLI**, *Via Omar 13, Novara*

© Montblanc® Meisterstück®

Continuano le autogestioni: lettera unitaria al Giordano Bruno, proteste al Galfer

Anche la preside scrive a Berlinguer

«Ci deve spiegare la riforma»

Maria Teresa Martinengo

L'autogestione continua in varie scuole, mentre gli studenti nel frattempo cercano anche altre forme di protesta. E' il caso del sit-in [illegible] blocco del traffico che un centinaio di ragazzi dell'«Einstein», del «Primo Artistico» [illegible] «Gramsci» hanno fatto ieri mattina in via Bologna angolo corso Novara tra le 9,30 e le 10,30. Un modo per portare all'attenzione della gente, fuori dalle scuole, le ragioni del malcontento.

Il malessere, al di là delle più o meno costruttive autogestioni con dibattiti ed assemblee, e delle manifestazioni in strada, allo scientifico «Giordano Bruno» ha preso anche la forma di una lettera al ministro Berlinguer: poche, sentite righe firmate dagli studenti, da numerosi genitori, da docenti e persino dalla preside Maria Luisa Vighi Miletto in seguito ad un'assemblea unitaria. «E' stata fortemente sottolineata - scrivono - la situazione di disinformazione in merito a tematiche che devono coinvolgere un mondo troppo importante e troppo trascurato per lo sviluppo del Paese. La riforma scolastica, la "Zecchino", la parità tra scuola privata e pubblica, l'autonomia degli istituti, la riforma dei cicli non possono essere oggetto di poca e spesso scorretta informazione. Tutte le componenti della scuola, studenti, docenti, non docenti e genitori devono essere protagonisti di un profondo cambiamento e non assistere passivamente ad un'azione politica [illegible] dalla realtà».

Altrove, come allo scientifico «Galileo Ferraris» di corso Montevecchio, la protesta, pur partendo dalle stesse motivazioni, ha imboccato anche la strada della rivendicazione interna. Con qualche difficoltà: «Il preside ha ricordato "caldamente", soprattutto nelle prime, che [illegible] l'autogestione si mettono in pericolo le gite e i voti di condotta». Ieri, poi, i giovani Comunisti italiani e la Sinistra Giovanile - invitati ad un'assemblea sul diritto allo studio e la parità scolastica - sono stati allontanati perché privi dell'autorizzazione da parte degli organi collegiali.

«Il nostro liceo continua ad aumentare le sezioni, ma a parte le aule che ci vengono cedute dal "Sommeiller", le strutture non sono adeguate agli attuali 1200 studenti. Mancano le palestre, per esempio, tant'è che a volte si deve restare in classe», spiega Giancarlo D'Agostino, rappresentante d'istituto. Ancora: «Abbiamo sette laboratori, di lingue, informatica, scienze, fisica, ma sottoutilizzati. Da noi l'insegnamento [illegible] è molto legato al modello classico del docente in cattedra e degli studenti che prendono appunti. Anche nelle sezioni sperimentali».

Tra le altre rivendicazioni: apertura dell'istituto fino alle 18, riportare al mattino i corsi di recupero [illegible] febbraio. «Di pomeriggio molti docenti non li vogliono fare, però poi ci sottopongono a verifica». In una lettera alla Provincia, altre sollecitazioni: [illegible] rampa d'ingresso per i portatori di handicap (che devono essere quotidianamente presi in braccio), più bidelli (oggi 5 per 1300 persone), uno spazio in cui riunirsi in assemblea una volta al mese.

Autogestione in anche [illegible] al magistrale «Regina Margherita» di via Bidone, dove gli studenti lamentano le aule fredde il lunedì mattina, [illegible] del seminterrato abbandonati (sarebbero utilizzabili [illegible] laboratori [illegible] creatività»), l'assenza [illegible] una rampa per l'accesso dei disabili.

Gli studenti del Gal[illegible] Ferraris (foto) chiedon[illegible] pi[illegible]

«Subito il piano per le scuole»

Appello alla Regione dalla Provincia «Le famiglie [illegible] sanno come scegliere»

E' un appello accorato quello che l'assessore all'Istruzione della Provincia, Gianni Oliva, lancia ai consiglieri regionali. Oggetto dell'Sos è l'approvazione [illegible] tempi brevi del «piano di dimensionamento» delle scuole. Un passaggio obbligato in vista dell'autonomia, che verrà [illegible]essa solo a quegli istituti (di ogni ordine e grado) in possesso dei requisiti stabiliti dal Ministero o, per le sue competenze, dalla Regione.

L'assessore provinciale all'Istruzione Gianni Oliva lancia un appello alla Regione: votare subito il piano per l'autonomia scolastica

«Il Consiglio regionale - spiega Oliva - avrebbe dovuto approvare il piano già nel febbraio scorso, ma non lo ha fatto. Ora ha nuovamente tempo fino al [illegible] febbraio, ma i genitori devono iscrivere i figli entro il [illegible] gennaio. L'invito è di votare entro l'anno solare, altrimenti le famiglie sono costrette a scegliere al buio, senza sapere come sarà organizzata la scuola individuata per i loro ragazzi».

Com'è noto, tra i requisiti per l'autonomia - e quindi per ottenere i finanziamenti ad essa collegati - c'è la quantità di iscritti: non meno di 500. Le scuole lontane da questa cifra vengono accorpate con un'altra istituzione. In «bilico», in provincia di Torino, ci sono circa [illegible] istituti. Nel caso il piano, così com'è stato licenziato dalla Conferenza provinciale per il dimensionamento, non venisse recepito dalla Regione, per queste 60 realtà ci sarebbe il serio rischio di cadere nella «serie B» in quanto tagliate fuori dai benefici dell'autonomia.

L'iter, ricordava nei giorni scorsi l'assessore Giampiero Leo, è a questo punto: [illegible] Giunta regionale ha recepito i piani provinciali e li ha trasmessi alla Commissione cultura che ora dovrà vagliarli. In questa fase i Provveditorati hanno la possibilità di intervenire, stabilendo deroghe, previste, per esempio, nelle aree montane ed in altre situazioni particolari. I piani passeranno poi all'approvazione definitiva del Consiglio Regionale.

L'invito del responsabile dell'Istruzione della Provincia è dunque che il piano torinese passi decollare così com'è, [illegible] zioni che ne allungherebbero i tempi. «Le previsioni del ministero indicavano per Torino 246 scuole dell'obbligo [illegible] superiori. Il nostro piano, redatto secondo criteri oggettivi, ne indica 234 e 91, c[illegible] un risparmio complessivo di 6».

[m. t. m.]

[illegible] IN [illegible]

[illegible] L'Apri (Associazione piemontese retinopatici e Ipovedenti) denuncia [illegible]ari[illegible] delusione per l'insensibilità al problema della disabilità visiva» dimostrata dall'Atm durante l'esposizione dei nuovi mezzi di trasporto della linea [illegible] in piazza Vittorio Veneto. Di fronte a tante agevolazioni previste per chi ha difficoltà di movimento, per chi ha problemi di vista «ci si è limitati ad esporre il [illegible] del mezzo a fianco della porta anteriore, all'altezza del viso».

[illegible] [illegible]MATO [illegible] Per ricordare i [illegible] anni di attività del gruppo Operazione Mato Grosso di Torino, oggi alle 17,30, presso l'Istituto delle Suore Missionarie della Consolata, in corso Allamano 137, sarà celebrata [illegible] [illegible].

[illegible] MAURIZIANO. E' stata presentata presso l'ospedale Mauriziano la nuova attrezzatura per la risonanza magnetica, acquistata e installata grazie al contributo di due miliardi e mezzo della Fondazione Crt. E' lo stanziamento più importante che la Fondazione ha deliberato nel settore della Sanità nel '99. Sono state spese inoltre somme rilevanti per il completamento di laboratori e reparti della Fondazione per la Ricerca sul C[illegible] di Candiolo, per l'acquisto di un acceleratore lineare per l'Ospedale San Giovanni, per la creazione di uno «stroke unit» presso la divisione di neurologia dell'Ospedale Maria Vittoria e per la ristrutturazione dell'Ospedale Valdese. Dall'anno della sua costituzione a oggi la Fondazione Crt ha donato un centinaio [illegible] ambulanze agli enti di volontariato del Piemonte e della Valle d'Aosta.

[illegible] INAUGURAZIONE CIPPO. Oggi alle 9,30, al Cimitero Monumentale di corso Novara, inaugurazione del cippo dei Caduti della guerra di liberazione inquadrati nei reparti regolari delle Forze Armate. Parteciperanno autorità e associazioni combattenti e reduci.

BINGO 10 per Lotto

LE CARTOLINE CONCORSO SONO DESTINATE SOLO A CHI ACQUISTA LA STAMPA PRESSO LE EDICOLE DI PIEMONTE E VALLE D'AOSTA

(parte superiore della cartolina)

COME SI GIOCA A BINGO 10

Confronta i 10 numeri stampigliati sulla tua cartolina con i 49 numeri (7 al giorno) pubblicati da La Stampa durante la settimana che va da lunedì 6 a domenica 12 dicembre. Se i 10 numeri che sono stampigliati sulla tua cartolina saranno tra i numeri pubblicati su La Stampa, avrai fatto Bingo 10 e avrai vinto un sistema giocato per te al Lotto da La Stampa che ti garantirà matematicamente una vincita compresa tra 100.000 lire e 100 milioni. Se hai fatto Bingo 10 dovrai telefonare entro il giorno successivo all'avvenuto vincita al numero 011.4474448 (per eventuali vincite nei giorni di venerdì, sabato e domenica è possibile telefonare entro lunedì 13 dicembre). Dopodiché, avrai un ulteriore giorno di tempo per spedire con raccomandata la cartolina vincente corredata dei dati anagrafici e del numero di telefono a: Bingo10/Entropia, via Castellamonte 1 - 10138 Torino.

03 - 06 - 54 - 59

(parte inferiore della cartolina)

[illegible] LA [illegible]

IL DESTINATARIO POTRA' VINCERE AL LOTTO

Attenzione! Per far partecipare al Lotto i destinatari delle cartoline occorrerà che queste ultime siano affrancate e spedite entro il 31/12/99

[illegible] tutti e [illegible] i [illegible] stampigliati sulla cartolina in basso a destra saranno estratti sulla ruota indicata sabato 15 gennaio 2000, il destinatario della cartolina stesso avrà vinto al Lotto una somma compresa fra 100.000 lire e 100 milioni. Se [illegible] avrà vinto con l'estrazione del 15 gennaio, avrà ancora la possibilità di aggiudicarsi un premio. La Stampa infatti pubblicherà per 10 giorni, a partire da domenica 16 gennaio, cinque terni e una ruota del Lotto. Il [illegible] di [illegible] cartolina con i tre numeri e la ruota coincidenti con un terno pubblicato da La Stampa, avrà vinto un sistema giocato [illegible] Lotto che garantirà matematicamente [illegible] vincita compresa fra 100.000 lire e 100 milioni.

FELICIA

BERLINA E WAGON

TUA CON 141.000* LIRE AL MESE

oppure

SUPERVALUTIAMO IL TUO USATO FINO A LIRE 3.000.000

(IN [illegible] DI ROTTAMAZIONE)

FELICIA				
VERSIONE	kW	CV	LIRE 000**	EURO**
1.3 LX	40	54	14.025	7.243,31
1.3 LX Comfort	40	54	15.117	7.807,28
1.3 GLX Comfort	50	68	17.519	9.044,52
1.6 GLX Comfort	55	75	19.515	10.078,66
1.9D LX	47	64	17.841	9.214,11
1.9D LX Comfort	47	64	19.419	10.029,00
1.9D GLX Comfort	47	64	20.415	10.543,47

FELICIA WAGON				
VERSIONE	kW	CV	LIRE 000**	EURO**
1.3 LX	[illegible]	68	16.791	8.671,83
1.3 LX Comfort	[illegible]	68	[illegible]	9.458,91
1.3 GLX Comfort	[illegible]	68	19.719	10.184,01
1.6 GLX Comfort	55	75	21.915	11.318,15
1.9D LX	47	64	19.923	10.289,37
1.9D LX Comfort	[illegible]	64	21.417	11.060,96
1.9D GLX Comfort	47	64	22.815	11.782,96

FINGERMA finanzia la vostra Skoda.

SKODA AUTO

Gruppo Volkswagen

**Prezzo chiavi in mano (I.P.T. esclusa).

È un'offerta del tuo Concessionario Skoda valida per le vetture disponibili in rete.

CONCESSIONARIA PER IVREA E CANAVESE

EUROCAR 92

S.S. di Viverone, 25 - BUROLO - Tel. 0125.675050

* Esempio ai fini [illegible] legge 154/92: SKODA FELICIA 1.3 LX prezzo chiavi in mano lire 14.024.400 (I.P.T. esclusa) - Anticipo lire 4.024.400 o eventuale permuta, 25 rate mensili da lire 141.000 e rata finale di lire 7.500.000. Spese istruttoria e bolli lire 220.000. T.A.N. 4,24% - T.A.E.G. 6,17%. Salvo approvazione FINGERMA S.p.A. - Offerta valida fino al 31/12/99 e non cumulabile con altre iniziative in corso. Per ulteriori informazioni consultare i fogli analitici pubblicati a termine di legge.

FABBRICA OREFICERIA

PERINO

MARCHIO DI IDENTIFICAZIONE DI STATO ★402 TO

Noi pensiamo che un gioiello debba essere unico come unico è chi lo indossa

Tutti gli anelli di nostra produzione sono messi a misura esatta in giornata senza aumento di prezzo

Roberto Perino

RIVAROLO C.SE - C.so Torino, 2

Vendita al dettaglio direttamente al pubblico

GIOVEDI' e SABATO

Solo per il mese di Dicembre aperto dal Lunedì al Sabato

Lezioni al freddo e laboratori chiusi nei locali di Scienze della comunicazione

Università distaccata Studenti già in rivolta

Affollata assemblea Gli amministratori e i docenti difendono la scelta di aprire

Studenti all'interno dell'Itis Bellavista dopo l'assemblea di ieri

Giampiero Maggio
IVREA

Debutto infelice per la sede distaccata a Ivrea della facoltà di Scienze della Comunicazione. I 150 studenti sono sul piede di g[illegible] a [illegible] di tutta [illegible] di disagi che devono affrontare per seguire l [illegible]rsi. Dalla mancanza di banchi al fatto di svolgere lezione al freddo, dall'eccessivo costo [illegible] trasporti e del servizio mensa alla scarsa illuminazione in aula, dall'impossibilità di usare i laboratori all'assenza di insegnanti. Loro, gli studenti, minacciano iniziative clamorose, come quella di «occupare» la sede centrale di Torino per un giorno in segno di protesta.

Sull'altro fronte docenti e rappresentanti dell'amministrazio[illegible] comunale difendono la loro posizione e hanno tentato (per altro senza argomenti concreti) di spiegare il perchè di tanti disguidi. Ieri doveva essere il giorno della verità. Durante l'assemblea di Facoltà che si è svolta nella sede decentrata (ricavata nell'ex palestra dell'Itis «C. Olivetti» sul colle Bellavista) si è sfiorato più volte lo scontro.

Di fronte, studenti, [illegible] preside di Lettere [illegible] Filosofia, Nicola Tranfaglia, [illegible] presidente del cor[illegible] di laurea, Mario Ricciardi, il sindaco di Ivrea, Fiorenzo Grijuela e l'assessore all'Istruzione della città, Paola Oberto. I ragazzi cercavano delle certezze. Volevano sapere quanto tempo dovevano [illegible] aspettare per vedere risolti i loro problemi. Sono tornati a casa col consiglio di pazientare ancora per un po'. Tradotto: i disagi non verranno risolti ora, andrà meglio il prossimo [illegible]. «Intanto continueremo a fare lezione prendendo appunti sulle ginocchia, seduti su [illegible] sedie in una palestra e al freddo», tuona Federico Laface, [illegible] dei [illegible] rappresentanti degli studenti. Aggiungo, Vladimir Mastrogiacomo, altro rappresentante: «L'impressione [illegible] che qui sia stato fatto il passo più lungo della gamba: perchè si è forzata l'apertura qui [illegible] Ivrea, territorio ricco ma [illegible] momento impreparato, perchè [illegible] aspettare il prossimo anno dando così segno di serietà?». La spiegazione [illegible] semplice: [illegible] Ivrea si è dovuto aprire perchè si [illegible] fatta una scelta politica. Dice Nicola Tranfaglia: «Meglio sobbarcarsi questi inconvenienti piuttosto che perdere la possibilità di avere 150 iscritti in più». E Mario Ricciardi spiega: «Sa non si apriva ora, e lo [illegible] potuto fare grazie alla legge sui mega atenei che finanzia i pro[illegible] di decentramento delle facoltà, il prossimo [illegible] stato praticamente impossibile».

Al di là delle spiegazioni politiche restano i disagi. C'è una situazione difficile da gestire, che rischia di diventare una bomba ad orologeria. I ragazzi hanno chiesto che venissero risolti almeno i problemi più elementa[illegible] (solo ieri nell'aula di lezione è arrivato il microfono): [illegible] particolare quelli dei banchi e del riscaldamento. «Chiediamo maggiore disponibilità alla luce della nostra disponibilità a discutere della situazione». Per [illegible] parlare poi dei casi singoli, [illegible] quello di Alessia Volpe che abita a due passi da Palazzo Nuovo ma è costretta [illegible] venire fino a Ivrea per seguire le lezioni: «Non [illegible] rientrata nella prima fascia quando ho fatto gli [illegible] di ammissione. Così sono costretta a sobbarcarmi spese e disagi che potevo evitare se solo si fosse tenuto conto da dove arrivavano gli studenti chiamati al test». Idem, ovviamente, per chi vive a Ivrea, ora costretto ad andare [illegible] Torino perchè all'esame di ammissione è passato tra i primi 500. I docenti hanno preso tempo: Ricciardi ha sottolineato che «è inutile nascondersi, i problemi ci sono e va detto che non tutti gli studenti verranno accontentati...». Mentre Tranfaglia, dopo l'ennesima protesta, ha tagliato corto: «Chi [illegible] [illegible] lamenta [illegible] solo da scegliere un'altra Facoltà...». L'impressione è che lo scontro [illegible] appena cominciato.

DOVE & QUANDO

[illegible] [illegible] Domani sera, [illegible] 21, nella sala Lux di Rivarolo, padre Edoardo Cerrato parla sul tema: «Paternità [illegible] maternità di Dio: punto di riferimento costante per crescere con i figli».

ANTICHI ORGANI. Nella [illegible] parrocchiale di Moncrivello, alle 21, viene presentato il quarto compact disc della collana «Antichi organi del Canavese», curata da Roberto Ricco e Adriano Giacometto per le edizioni Leonardi di Milano. Il disco contiene le incisioni effettuate dal maestro Walter Savant-Levet agli organi delle chiese parrocchiali [illegible] Moncrivello [illegible] di Mazzè. Savant-Levet sarà presente alla serata per proporre dal vivo alcuni dei brani contenuti nel cd.

I LIBRI. Viene inaugurata, nell'ex cine teatro Sociale di Castellamonte, la mostra mercato «Regalati un libro», organizzata dalla biblioteca, dalle cartolibreria Alda Boni, dalla cartoleria School House e dalla libreria Goelet. Apertura fino [illegible] 19 dicembre, in orario 16-19.30.

LATINO AMERICANO. Il disco pub La Giara di corso Re Arduino a Rivarolo ospita, tutti [illegible] mercoledì [illegible] le domeniche sera, gli appuntamenti con la musica latino-americana.

[illegible] PRESEPIO. Apre al pubblico questo pomeriggio, a Caluso, la chiesa di Santa Marta dove la Pro loco ha allestito il suo grande presepio. Sarà visitabile fino al 7 gennaio, tutti i giorni festivi e profestivi in orario pomeridiano, in concomitanza alla celebrazione delle messe.

[illegible] [illegible] CONCERTO. Festeggia santa Cecilia, alle 21 nel salone pluriuso del paese, la Filarmonica Vittoria di Settimo Vittone che tiene il [illegible]io concerto annuale.

[illegible]TINO. In piazza Morgando a Cuorgnè, oggi, viene allestito un mercato di prodotti [illegible] articoli da regalo per il Natale. Nelle vie del centro storico vengono allestiti presepi e i produttori di dolci distribuiscono le loro creazioni. Nella Casa di Re Arduino si inaugura la collettiva degli artisti Giovanni Giachetti, Rossano Cavallari [illegible] Giovanni Matano.

Banchette

Via al processo per estorsione a un mobiliere

[illegible]

Un taglieggiamento contenuto, ma costante: a partire da 50, 100 mila lire chieste quasi per favore, per arrivare a qualche milione preteso facendo la [illegible] grossa. Tutto questo ai danni di Ezio Regis, 49 anni, di Banchette, ex titolare di un mobilificio in piazza Maretta a Ivrea, oggi in carcere per scontare alcune vecchie condanne.

I fatti risalgono allo [illegible] anno, culminati con due arresti ad opera dei carabinieri del nucleo operativo. Ieri, in tribunale, è iniziato il processo; si riprenderà il 18 gennaio, per sentire gli ultimi testi.

Il principale imputato, accusato di estorsione e tentata estorsione, è Carmelo Corrado, 41 anni, di Ivrea (difeso dall'avvocato Campanale). Al suo fianco, imputato del solo reato di estorsione, c'è il nipote Fabio Dell'Infante, 23 anni, di Crescentino (avvocato Mussano).

La prima udienza ha consentito ai giudici di sentire il racconto di Regis. «Corrado comprò una cucina - ha spiegato -, pagandomi soltanto un milione (anzichè [illegible] in [illegible] rate. Allo stesso tempo, però, iniziò a chiedermi soldi, dicendo che era [illegible] difficoltà». Dalle piccole cifre sarebbe passato a somme più considerevoli. Finchè Regis, che [illegible] raccontato di essere anche stato schiaffeggiato in un bar, [illegible] [illegible] rivolto [illegible] carabinieri.

La trappola era scattata la mattina del 2 ottobre. I militari si [illegible] [illegible] in uno stanzino del negozio, [illegible] avrebbero sentito Corrado (mentre il nipote stava vicino alla porta d'ingresso) pretendere in malo modo da Regis 5 milioni. Al momento di andarsene, senza tuttavia aver preso [illegible] milione offerto dal mobiliere, erano scattate le manette. [m. rev.]

[illegible]

[illegible] Un tir francese ieri mattina a Ivrea quasi [illegible] portava via due terrazzi al primo piano di una palazzina in via Circonvalla[illegible] proprio sopra il sexy shop «Fashion». Il mezzo [illegible] è «mangiato» le parti di sostegno dei due balconi. L'area è stata transennata per questioni di [illegible]. Il fatto ha creato disagi anche al traffico.

[illegible] IVREA, MOSTRA. Oggi alle 15, nella Chiesa di Santa Croce, in via Arduino, viene inaugurata la mostra del pittore eporediese Eugenio Pacchioli «Ma cos'ha Ivrea che dopo 2100 anni non è ancora arrivata al mare?». Vi sono esposti 50 quadri e una ventina di stampe. Fino a giovedì 16 dicembre, la rassegna è visitabile, gratuitamente, il sabato e la domenica dalle ore 10 alle 12 e dalle ore 15 alle 19; gli altri giorni, dalle ore 15 alle 19.

[illegible] MAZZE', RAPINA. Due rapinatori a viso scoperto, pistola e coltello in pugno, ieri alle 14,30 nel centro di Mazzè hanno assaltato l'agenzia della CRT, [illegible] Italia [illegible]. Nella banca c'erano il direttore Ettorino Benedetto, 51 anni, di Azeglio, due impiegati e altrettanti clienti. Attimi di terrore per tutti. I banditi si sono fatti consegnare 40 milioni e sono fuggiti a bordo di una «Uno».

[illegible] BAIRO, [illegible] «Pininfarina: verso il [illegible] quali diritti per le lavoratrici [illegible] i lavoratori?» è il titolo del convegno che si svolgerà venerdì a Bairo, alle 9.30 nella sala consiliare del municipio, organizzato dalla Fiom-Cgil del Canavese. Partecipano Rsu, sindacalisti, parlamentari e rappresentanti delle istituzioni per discutere di [illegible] sta avvenendo negli stabilimenti Pininfarina del Canavese [illegible] di Grugliasco.

[illegible] VALPERGA, PROCESSO. E' stato aggiornato al [illegible] maggio il processo nei confronti di Giovanni Roncaglione, [illegible] direttore del [illegible] per [illegible] formazione professionale Enfapi di Valperga, finito sotto inchiesta per truffa aggravata [illegible] falso ideologico. Il rinvio è [illegible] deciso in attesa della conclusione di un secondo procedimento penale nei confronti dello stesso imputato.

PAGLIERO
ti semplifica la vita...
www.pagliero.it
SCEGLI ON LINE LA TUA
- Auto nuova
- Auto nuova Km ø
- Usato Autoexpert
- Linea accessori Fiat
TUTTO COMODAMENTE DA CASA TUA!
PAGLIERO
CONCESSIONARIA [illegible]
DA SEMPRE UNA CERTEZZA IN
IVREA E CANAVESE
IVR[illegible] - Via Torino 38/B - Tel. 0125 641658 - Fax 0125 641254
RIVAROLO - C.so Torino 186 - Tel. 0124 29268 - Fax 0124 25637

miu miu
VicMatie
sergio rossi
FURLA
MANDARINA DUCK
ROBERTO RONCO
Via Italia 12 - Biella

i futuri
abbigliamento per bambini
...dalla nascita a 13 anni
Vendita promozionale
SCONTI dal 20 al 70%
su giacconi, cappotti, abiti, maglie, felpe, pantaloni
Dicembre sempre aperti
RIVAROLO - Via Domenico Viano, 36
Tel. 0124 29566 (lunedì mattina chiuso)

bennet
Società della grande distribuzione con 40 punti vendita ed oltre [illegible]0 dipendenti, per il rafforzamento della organizzazione commerciale a sostegno del significativo sviluppo della propria consolidata presenza in Lombardia e Piemonte, cerca:
[illegible]
aventi [illegible] compresa tra i 20 ed i 28 anni, [illegible] livello culturale medio-superiore, al fine [illegible] avviarli alla carriera [illegible]
[illegible]
PUNTO VENDITA
Dopo [illegible] tirocinio pratico [illegible] alcuni mesi sul campo, l'inserimento sarà [illegible] [illegible] partecipazione ad un [illegible] misto, intensivo e di carattere teorico pratico, che si terrà presso il Centro Formazione Bennet [illegible] Como Sud - Montano Lucino. È un'attività ad altissimo coinvolgimento, che richiede spiccato dinamismo ed [illegible] motivazione [illegible] rapporti interpersonali ed alla gestione delle Risorse Umane.
Inviare dettagliato curriculum, citando il riferimento (rif. GPV) [illegible] sulla busta, [illegible]: DI.Tex.Al S.p.A. Selezione del Personale, via [illegible] 2, 22070 Montano Lucino (CO)

I CD-ROM DELLA STAMPA
tutto compact LA STAMPA
DAL LUNEDÌ AL VENERDÌ CON ORARIO CONTINUATO DALLE ORE [illegible] ALLE [illegible]

Radio Dimensione Suono
ASCOLTA LE FREQUENZE DI RDS RADIO DIMENSIONE SUONO CHIAMANDO IL NUMERO VERDE 167-255305 O VISITANDO IL SITO WWW.RDS.IT

NUMERI UTILI

SALUTE
Emergenza sanitaria 118
Guardia medica 58201030
Croce Rossa Italiana
Ambulanze 55[illegible]
Assistenza al cittadino 5875322
Trasfusioni sangue 4997 0860-7705.5563
Centri Antiveleni 490663-3054343
Farmaci a domicilio (anziani, disabili) 228941
Alcolisti anonimi [redacted]
Droga che fare 167298298
Ambulatorio veterinario 5800340
PUBBLICA SICUREZZA
Soccorso pubblico d'emergenza 113
Carabinieri (Pronto intervento) 112
Polizia stradale 55441
Vigili Urbani (Pronto intervento) [redacted]
Vigili del fuoco (Pronto intervento) [redacted]
Guardia di finanza (Pronto intervento) 117
PREVENZIONE
Telefono Azzurro (Abuso minori) [redacted]
[redacted] Rosa (Violenza alle donne) 37518282

Xenobia un progetto per la città

OGGETTO: ambiente e spazi pubblici. Soggetto: artisti e immigrati, nomadi, pellegrini, turisti, residenti. Risultato: progetto Xenobia. Come avviene l'inserimento di comunità straniere nel contesto urbano romano, quali sono le necessità, quali sono le strutture da creare. E come un'opera d'arte interviene in uno spazio pubblico. Queste sono le domande di Xenobia, la città degli stranieri e il divenire dello spazio pubblico, un progetto di Bartolomeo Pietromarchi e Lorenzo Romito, promosso dall'Accademia di Francia e dalla Fondazione Olivetti in collaborazione con l'Accademia Britannica, il Museo di Arte Moderna di Parigi l'Ifya-France, l'In/Arch, il PS1 di New York e la Biennale di Venezia. In una [redacted] di eventi (conferenze, dibattiti, mostre, e interventi artistici) viene affrontato il tema dell'«estraneità» di uno spazio pubblico e di [redacted] spazio urbano che cambia a contatto [redacted] persona. Architetti, urbanisti, antropologi, artisti, sociologi, italiani e stranieri affrontano questi temi a Villa Medici e alla Fondazione Adriano Olivetti. Il laboratorio urbano dove vengono realizzate mostre ed eventi è invece l'area del campo Boario, vicino al Mattatoio. Fino al 14 dicembre alla Fondazione Olivetti (via Zanardelli 34) [redacted] può vedere il video «Situation room Campo Boario». Al Campo Boario è in corso la mostra «I camminanti, zingari siciliani», a cura dell'Ass. Creola. Il 18 a Villa Medici si parla di confini e spazi pubblici. Inf.: 06-6872221.

(Rossella Fabiani)

NUMERI UTILI

COMUNE DI [redacted]
Centralino 67101
Ama (Pulizia della città) 167.867035
GUASTI
Acea (Pronto intervento elettrico) 167.22[redacted]
Acea (Pronto intervento acqua) 167.229[redacted]
Aci soccorso stradale 116
Enel [redacted]
Italgas 167.803020
Pronto intervento [illegible] 5295868
Telecom 182
TRASPORTI
Atac 46954444
Metrebus 167 431784
Ferrovie dello Stato
FS Informazioni 147.888088
Biglietti Eurostar a domicilio 4881726
Informazioni andamento treni [redacted]
Aeroporti
Leonardo da Vinci [redacted]
Ciampino 794941
Taxi 3570-4994-88177-6645-4157

Radio Dimensione Suono
ASCOLTA LE FREQUENZE DI RDS RADIO DIMENSIONE SUONO CHIAMANDO IL NUMERO VERDE 167-255305 O VISITANDO IL SITO WWW.RDS.IT

TEATRI

[illegible] 065890475 piazza M. Vipsanio Agrippa, 7/h [redacted] Alle ore 17.30

AGORA' 066874167 Via della Penitenza, 33. [illegible] Venerdì [redacted] [illegible] di P. Castellacci, G. Purpi. Alle 21.00 (prima) Sala B: [illegible]

ALPHEUS 065750[redacted] Via Francesco Carletti, 5 Spettacolo di [redacted] 22.30

ANFITRIONE 065750827 Via San Saba, 24 [illegible] [redacted] di F. Fiorentini. Regia di B. Conti con V. [redacted], V. Fanelli. Alle 21.00

ARCILIUTO 066879419 P.zza Montevecchio, 5. Tutte le sere [redacted] anni di musica" con E. Samontano. Alle 22

ARGENTINA TEATRO DI ROMA 0668804601/2 L.go Argentina, 52. Domani Convegno Arcipelago Malinconia "Specchi" alle 9.30 e alle 15.00

[illegible] STUDIO 066898111 [redacted] Natale del Grande 27. Il calapranzi di H. Pinter. Regia di D. Nigrelli con S. Sivori, F. Mannella. Alle 21.00 (prima)

ASSOCIAZIONE FRA I CIRCHI [redacted] Via [redacted], 2. [illegible]

CASA DELLE CULTURE 0658333253 Via San Crisogono, [redacted] [illegible] testo e regia di Pippo Di [redacted] Alle 21.00.

CIRCO LIRA TOGNI [redacted] Stadio Flaminio Evolution 2000 - Tutti i giorni alle ore 17 - 21.15 Domenica e festivi alle ore 10 - 16.15 - 18.15

[redacted] **[illegible] Grande** 067009932 Via Capo d'Africa 5/A. Il cappello di carta di G. Clementi con R. Garrone, L. Sollisi. Alle 17.30. Ridotto Gabriele [illegible] Paravidino, G. Rappa. Alle 20.30. [illegible] di R. Larsen con F. Carina. Alle 21.45

[illegible] 065[redacted]24 Via Mar Rosso [redacted] (Ostia lido). [redacted] La scuola delle mogli di Molière, con A. Di Francesco E. [redacted] Alle 21.00. Domenica Il giro [illegible] in 80 giorni con T. Del Monaco. Alle ore 18.

DE' SERVI 066796130 Via Del Mortaro, 22 (Largo Ghigi). Venerdì Dosto e Yevski con Donna Olimpia Comari Comique. Alle 21.00 (prima)

[illegible] [redacted] 2 Via Galvani 69. La compagnia "Le Maschere" [illegible] di F. Rame, D. Fo, A. Amurri, L. Artale. Alle 21.00

[illegible] 068845953 Via Taro, 33/A. I pastori scritto e diretto da U. Marri. Alle 21.00

DEI SATIRI Sala A 066871639 Via di Grottapinta, 18. Francesca Reggiani in Studi d'autore di F. Reggiani, U. Lupo. Alle 21.00

DEI SATIRI [illegible] 066871639 Via di Grottapinta, 18. Domani [illegible] con Greg e Lillo. Alle 22.30

DEI SATIRI Sala [illegible] 066871639 Via di Grottapinta 18. [illegible] di e con F. Bellonini. Regia di [redacted] Pellini. Alle 21.00

DEL CENTRO 065867610 Vicolo degli Amatriciani 2. Tutti i lunedì Riccardo III di Shakespeare. Alle [redacted]

DELLA COMETA 066784380 Via del Teatro Marcello, 4. [redacted] Il meraviglioso arte dell'inganno di S. [redacted] con Bustric. Alle 21.00

DELLA VILLA 067825483 villa Lazzaroni (v. Appia Nuova 522). Una casa di bambola di Ibsen con M. Esdra, M. Mele. Alle 20.45

DELL'ASCOLTO 063251656 Via Veientana, 5/A. Venerdì Acqua alta di e con R. Zamengo. Alle 21.00

DELL'OROLOGIO Sala Grande 066875550 Via dei Filippini 17/A. Sabato la compagnia Teatro IT presenta Il processo di Giordano Bruno di M. Moretti. Regia di C. [redacted]. Alle ore 21.00. Sabato Omaggio a Borges letture di G. Angelillo. Ingr. libero. Alle 18

[redacted] **Sala Artaud** 066875550 Via dei Filippini 17/A. Il caffè del signor Proust spettacolo itinerante di L. [redacted] con G. Angelillo. Alle 21.30

DELL'OROLOGIO Orfeo 0668308330 Via dei Filippini, 17/A. Domani Top secret atto unico di Enzo Giacobbe, regia di V. Poggesi. Alle 21.15 (prima)

DELLE MUSE 0644233649 Via Forlì, 43. [illegible] di e con V. Marsiglia, di Italo Ormanni e Vittorio Marsiglia. Alle 17.30.

DI VIA SPERONI 064112287 Via Luigi Speroni, 13 [redacted]

DUE 066788259 Vicolo Due Macelli, 37 [redacted] di R. De Giorgi, R. A. Manduri. Regia di A. Serrano. Alle ore 21.00

[illegible] 0670135222 via Crema, 8 [redacted]

ELISEO 064882114 Via Nazionale 183/E. Re Lear di W. Shakespeare, con [redacted] Mauri [redacted] Sturno. Alle 17.00 (F5)

[redacted] Pinocchio da C. Collodi. Alle 10.00

ELISEO PICCOLO 064885095 Via Nazionale, 183. Delirio a due di E. [redacted] con E. Pozzi, F. Castellano. Alle 17.00 (turno 23)

ETI TEATRO QUIRINO 066794585 Via delle Vergini, 7. [illegible] [redacted] di e con Moni Ovadia. Alle ore 16.45

ETI TEATRO VALLE 0668803794 Via del Teatro Valle 21. [illegible] di e con Marco Paolini. Alle 16.45

EUCLIDE 068082511 P.zza Euclide [illegible] week alle 17.00 (unica recita)

FLAIANO 066796496 Via Stefano del Cacco, 15. [illegible] di e con R. Antonelli, F. Alessandro. Alle 21.00

[illegible] 06780447 Via Camilla 44 [illegible] Alle 21.15

GALLERIA DE' [redacted] Via dei Serpenti, 89 [illegible] nel boudoir di D.A.F. De Sade scritto e diretto da N. [redacted] Alle 21.00

GHIONE 066372294 Via delle Fornaci 37. Aldo Giuffrè e Fiorella Mari in Il malato immaginario di Molière con la partecipazione di Marina Prochard. Alle 21.00

GRECO 068607513 Via R. Leoncavallo, 10/16. Finali del concorso "Danzasì". Alle 18.00

IL CANTIERE 065745254 Via Gustavo Modena, 92 (Piazza Sonnino). L'Ass. Cult. Teatro Immagine presenta [illegible] di B. Birmingham. Alle 21.00

I VIAGGI SENTIMENTALI 063243138 v. Principessa Clotilde, 9. Venerdì la Bilancia e Fond. Ippolito Nievo in Memorie di un castello di F. Carena. Regia di R. Cavallo. Alle 21.30 (prima)

IL VASCELLO 065881021 [redacted] G. Carini 72/78 [illegible] di R. Baldini regia di M. Polani. Alle 21.00

IL PUFF 065810721 [redacted] Via G. Zanazzo, 4. Il Puff presenta Lando Fiorini in Anno 2000, [illegible] di Nabli Fiorini, con Mary Cipolla, Tommaso Zevola, Loretta Rossi Stuart. Alle 22.30

IN PORTICO 065742141 C.ne Ostiense, 195. Mercoledì 15 Il [illegible] di F. Brusati e F. Mauri. Alle 21.00.

[illegible] 066416057 Via Taro 14 [illegible] bella, come l'antico? [redacted] coppia bella, coppia esatta! di D. Granata. Regia [redacted] Toscani. Prenotazione obbligatoria. Alle 21.00

[illegible] 066858682 Via Capo d'Africa, 8 [illegible] di e con I. Ghione, con S. Ghione. Alle 21.30.

L'ARTE DEL TEATRO STUDIO 064885608 v. Urbana, 107. Venerdì The Hot-Too late show di C. Durang. Diretto da E. Bassinesi. Alle 22.00

LA CHANSON 064873164 L.go Brancaccio, 82/A. Informazione gratuita di e con Micheli e Battaglia, R. Cannata ed il balletto "L[redacted]". Alle 17.30 [redacted].

LE MASCHERE ASS. CULT. TALIA 0658330817 Via Aurelio Saliceti 1/3. Canto di Natale dalla novella di Dickens. Alle 17.00

[illegible] 063223634 Via Montezebio, 14. Laurella Masiero, Isa Barzizza, Aniella Reggio in [illegible] di Fabio Storelli regia di Patrick Rossi Gastaldi. Alle 17.30

[illegible] 065139405 Via G. Genocchi, 15. [illegible] Alle 16.30

[illegible] 063265991 P.zza G. da Fabriano, 17 [illegible] con A. Marchesini. Alle 21.00

[illegible] 065126845 Via Fincati, 26. Tutte le sere La musica più [illegible] di Roma alle ore 22.00

PALLADIUM 0651601077 P.zza Bartolomeo Romano, 8. Venerdì Mamma mia che impressione in "Il meglio di ..." Alle 22.00

PARIOLI 068088299 Via G. Borsi, 20. [illegible] di P. T. Cruciani, [redacted] Laganà, P.T. Cruciani. Alle ore 21.30 (prima - turno A)

POLITECNICO 063219891 Via G.B. Tiepolo, 13/a. La città di Dio da "Declivium Dei" testo e regia di M. Prosperi. Alle 21.00

PRATI 0639740503 Via degli Scipioni 98. [illegible] di Peppino De Filippo, regia di F. Gravina, con F. Gravina, L. Mangano. Alle 21.00. Tutti i lunedì [illegible] con I pandemonium. Alle 21.00

ROSSINI 0668802770 P.zza S. Chiara, 14. [illegible] di A. Alfieri. Con A. Alfieri, R. Merlino, M. Paloni, L. Greco. Alle 17.00

[redacted] 063223432 Via Podgora, 1. La Comp. Stabile Mario Scaccia presenta Il malato immaginario di Molière. Alle 21.00

SALA PETROLINI 065757488 Via Rubattino, 5 (riservato ai soci) [illegible] di T. Tosto. Alle 18.30. Sala Aldo Fabrizi [illegible] con gli attori della comp. [redacted] Trottola. Alle ore 21.00

SALA TESTACCIO 0657287414 Via N. Gessi 8 [redacted] Teatro: L'orgasmo della mia migliore amica con Le Sbandate. Alle 18.00. Sabato [illegible] di A. Cracco, con P. Biuso, G. Rosselli. Alle ore 17.00

SALA UNO TEATRO 067009329 P.zza di Porta S. Giovanni 10. La notte di Santa di A. Schnitzler con A. [redacted] Regia [redacted] Fiore. Alle 21.00 (prima)

SALONE MARGHERITA 066798269 Via Due Macelli. Buffoni di Castellacci, Pingitore, con O. Lionello, Martufello, Ma. Dovi, M. [redacted] Alle 21.30.

SISTINA 064200711 Via Sistina 129. Enrico Montesano in ... e meno male che c'è Maria con Barbara D'[redacted] Enzo Garinei. Alle 17.00. Botteghino dalle 10-13/15.30-19

SPAZIO UNO 065895765 Vicolo dei Panieri, 3. I Pescatori di Paolino [redacted] Cecchi. Regia di M. Cecchi. Alle ore 21.15.

STABILE DEL GIALLO 0630311335 Via Cassia, [redacted]. L'ospite inatteso di A. Christie. Alle 21.30

STABILE S. [redacted] ROMANA P.zz[redacted] tel. 065125531. La [redacted] signora Savage di J. Patrick, con A. Carli. Alle 20.45

STANZE SEGRETE 066872690 Via della Penitenza, 3. Tutti i venerdì, sabato e domenica La signora in bianco di P. Pallavicino, con C. Aubry. Alle 21

[illegible] STABILE DEL COMICO 0624406952 Via della Rocca, 6. Sala A: [redacted] [illegible] Alle 21.30. Sala B: Domani [illegible] di M. Pappagallo. Alle 21.00. Prenotazione obbligatoria.

TEATRO D'ORO 067003495 via Labicana, 42. Venerdì [illegible] di F. Venturini. Alle 21.00.

TEATRO XX SECOLO 065881637-065881844 Via Garibaldi 30. [illegible] di M. [redacted], con G. L. Ferraio, M. Mandolini [redacted] 17.30

TEATRO SETTE 0644236382 Via Benevento, 23. [illegible] di S. Camaso, N. Orilia [redacted] 21.15.

TEATRO TIRSO DE MOLINA 068411827, v. Tirso, 89 (p.za Buenos Aires). La famiglia dell'antiquario di C. Goldoni. Regia di A. Martino, con N. Mascia, A.T. Rossini. Alle 17.00. Ingresso [redacted]

TORDINONA 0668805890 Via degli Acquasparta, 16. Sala Pirandello: L'allegra brigata presenta [illegible] di R. Monaco, G. Polito. Alle 17.30

[redacted] 065744194 Via Monte Testaccio, 97. Da mercoledì a sabato Il bello viene dopo di P. Castellacci, con Giusy Valeri. Alle 21

[illegible] 065882034 C.ne Gianicolense 10. [illegible] regia di L. Nicolaj. Alle 10.00 e alle 21.00 (per le scuole)

VITTORIA 065740170-065740598 P.zza S. Maria Liberatrice, 8. [illegible] di G. Imposto. Alle 17.30. Sala B: Venerdì The [illegible] letture di G. Bonagura. Alle 17.00. Ingresso libero

CONCERTI E LIRICA

TEATRO DELL'OPERA 064817003 P.zza B. Gigli, 1. Venerdì presso il Teatro Brancaccio (Via Merulana, 244) "Lo schiaccianoci" alle ore 20.30 (prima). Musica di Piotr Lich Ciaikovskij. Direttore d'orchestra A. Vedernikov

ASS. [illegible] 063201752 Viale Flaminia 118. Domani presso il Teatro Olimpico (P.zza Gentile da Fabriano, 17) "Stardust" concerto dedicato alle canzoni di Broadway. Alle 21

ACCADEMIA [illegible] DI SANTA CECILIA 0668801044, Via Vittoria, 6. All'Auditorio di Via della Conciliazione saggio finale del corso propedeutico per professori d'orchestra. Musiche di Mozart, Rossini, Ferrari, Cajkovskij. [redacted]

[redacted] 069412824 Viale 1° [redacted] 12 al Park Hotel Villaferrata (via Tuscolana [redacted] - Grottaferrata) quartetto chitarristico "Ars Nova". Musiche di Haendel, Boccherini, Gangi, Rossini, Vivaldi, Dadi, [redacted] York e De Falla. Alle 17.45

[redacted] **DI MUSICA** 066787883 L.go Francesco Vito 1 [redacted] Sacchetti). Seminario di danza rinascimentale della danzatrice Gloria Giordano

ASS. CORO [redacted] Busiri Vici, 16/B tel. 065899505. Presso la Chiesa Sacro Cuore di Gesù e Maria (via Poggio Moiano, 12) concerto del Coro, direttore: G. Agostini. Musiche di Palestrina, Monteverdi, Agostini

ASS. CULT. MUSICA & ARTE [redacted] Via Cosimo Giustini, 9. [redacted] presso il Teatro della Chiesa Corpus Domini (via G. Vanni, 53) concerto "Ensemble Mereuer" [redacted] di strumenti a pizzico [redacted]

[redacted] **FRANCISCANUM** 0670491977 [redacted] 8. Venerdì concerto di Mario Cola-[redacted] Alle 17.30

ASS. CULT. FRYDERYK CHOPIN 065073889 Venerdì 10 presso l'Auditorium "Tito Brandsma" (via Filippini, 1) Concerto del duo pianistico S. Bartolucci, R. Alessandrini. Musiche di Dvorak, Brahms, Saint-Saens, Rubinstein. Alle 21.00

ASS. MUSICALE [redacted] Viale Sacchetti. Sabato 11 Presso il Museo Napoleonico (p.zza Umberto I, 1) Petite Messe Solonelle. Al pianoforte G. Travaglini Vittorelli. Alle 17.30

[redacted] **MUSICALE S.** [redacted] 064[redacted]451 v.le delle Provincie, [redacted] Presso l'Oratorio di S. Eligio de Ferrari (via S. Giovanni Decollato, 9) recital [redacted] chitarrista L. De Angelis [redacted] di autori [redacted] XVI sec. Paganini, Walton, Brower. Alle 20.30.

[redacted] **NUOVA CONSONANZA** 063741277 via Simone de Saint Bon, 61 [redacted] presso l'Acquario Romano (P.za M. Fanti, 47) concerto del New [redacted] London Choir diretto da J. Wood. Musiche di Britten, De Victoria, Taverner, Tallis, Sierra. Alle 21.00

AULA MAGNA I.U.C. 063610051 Università La Sapienza P.le Aldo Moro, 5. Sabato presso l'Aula Magna [redacted] La Sapienza (P.le [redacted] Moro, 5) Recital [redacted] cantante Dee Dee Bridgewater. Alle 17.30

[illegible] 066272209 via F. Tamagno, 1. Sabato 11 "I mosaici di Roma" accompagnatore e relatore Frank Van den Broeve. Dalle 10.00

[redacted] 0666140208 via Bravetta, 336 [redacted] Chiesa di S. Biagio a San Oreste concerto dei Piccoli Cantori con musiche di Britten, Stravinskij, Soresina, Rostali. Alle 17.00

[illegible] E CASTELLI [redacted] **LAZIO** [redacted] 03479407189. Presso la Villa Sforza Cesarini (Lanuvio) concerto del pianista G. Verok. Musiche di Chopin. Alle ore 17.30

CIRCOLO UFFICIALI F.A. [redacted] 064826521 V. delle Quattro Fontane, 13. Venerdì spettacolo musicale "Musica e poesia" [redacted] Mustaki [redacted] 18.30

[redacted] **POLIFONICA "[redacted] CELLO"** 0655746027 L.go N. [redacted] di Coromoto [redacted]. Sabato 11 presso la Basilica di S. Giovanni Battista dei Fiorentini (via Acciaioli - 2) Concerto del coro B. Marcello e dell'orchestra Roma Symphonia [redacted] M. T. Carloni [redacted] ore 21.00

CORO POLIFONICO DI CIAMPINO 067916390 Presso la chiesa di S. Alfonso all'Esquilino (via Merulana, 31) concerto del Coro [redacted] M. Lupi. Musiche di Verdi, Perosi, Casimiri, Somma. Alle ore 19.00

[redacted] All'Oratorio di S. Egidio di Palestrina concerto de "Aquila Altera" musiche di autori vari. Alle 18.15. Ingresso libero.

GHIONE 066372294 Giov[redacted] 16 Euromusica Master series " un pianista tra i massimi del secolo. l'interprete preferito di Bartok" G. Sandor al pianoforte. Musiche di Bach, Beethoven, Brahms, Chopin, Schumann. Alle [redacted]

[redacted] 066875952 v. [redacted] Gonfalone, 32. Domani presso «Palazzo della Cancelleria (piazza della Cancelleria 1) concerto dell'Orchestra da camera [redacted] Gonfalone. Alle ore [redacted]

GRUPPO [redacted] 998 Via Fulda 117. Venerdì presso l'Oratorio di S. [redacted] lo di S. Carlo ai Catinari (piazza B. Cairoli, 117) "Ave Regina Coelorum" Musiche [redacted] tradizione Mariana. Alle ore 21.00

[redacted] 0665795117 Venerdì presso la Chiesa Valdese "Rigoletto". Alle 20.30.

S. ANSELMO [redacted] In occasione del terzo incontro Natale a S. [redacted] Sabato si terrà presso la Chiesa S. Anselmo in Aventino un concerto d'organo. Musiche di Bach, Schumann, Widor ed altri autori. [redacted] 20.45 [redacted] 12 [redacted] di musica corale [redacted] la corale "Armonia Antiqua - Musa - Diapason". Alle 17.00. Ingresso [redacted]

[redacted] 0633251656 Via Veientana, 5/A. Concerto de "Jazz mediana" con S. Salta, C. Mariani, P. Damiani, M. Rabbia. Alle 21.00

TEATRO SAN LEONE MAGNO 0666017910 Via Bolzano 38. Sabato 11 Madama Butterfly di G. Puccini. [redacted] ore 20.30

PREV[redacted]E

INTERCLUB SERVICE piazza Ippolito Nievo, 3 tel. [redacted]1-065894293 065806090. Chiuso domenica. Orario: dal lunedì al venerdì 9-13/16-19, sabato 9-12

ORBIS p.zza Esquilino, 37 tel. 064744776-06482/403 Chiuso [redacted] Orario 9.30-13/16-19.30

[redacted] via Veio 28 tel [redacted] Chiuso domenica. [redacted] dal lunedì al venerdì 10-13/16-19.30, sabato 10-13

[illegible] [redacted] Kennedy 36 tel. 069066585. Orario (solo feriali) 9-13/17-20

PRENOTICKET Prenotazione solo telefonica [redacted] pagamento tramite carta di credito o vaglia postale, consegna a domicilio tel. [redacted]

[illegible] via di Macchia Saponara, 74/D tel. [redacted] Chiuso domenica e lunedì mattina. Orario 9-13/16-19.30

MUSEI E MOSTRE

ACCADEMIA DI FRANCIA - VILLA MEDICI via Trinità dei Monti, 1 tel. 0667611. Orario: martedì a giovedì ore 10.30-22; mercoledì, venerdì e sabato ore 10.30-19.30. Chiuso lunedì. £ 16.000. In occasione del compimento del [redacted] dell'edificio principale di Villa Medici, una grande mostra [redacted] dedicata a Ferdinando de' Medici, uno dei più grandi collezionisti e [redacted] suo tempo

ANTICO CARCERE [illegible] via San Michele 25 tel. [redacted] Orario: martedì-domenica ore 10-19.30 [redacted]. Mostra antologica [redacted] Antonio Ligabue, 120 opere tra olii, disegni e sculture, a confronto con [redacted] contemporanei. Fino a gennaio

ARCHIVIO [redacted] via Giulia, 1[redacted] Orario: martedì-sabato ore 10-13/16-19.30. Ingr. libero. Corrado Cagli opere romane 1932-1938. La mostra intende localizzare «il periodo degli esordi legati alla Scuola Romana, di cui fu uno dei fondatori e protagonisti. Fino al 10 dicembre.

[redacted] viale del Giardino Zoologico 20 tel. [redacted] Orario: tutti i giorni ore 9.30-18. "Sculture al Bioparco - Fiorenza Presbitero" quattro sculture in alabastro raffiguranti degli animali [redacted] Mostra permanente

[redacted] via del Corso [redacted] tel. 0632650412 Orario [redacted] chiuso martedì £ 5.000. "Il collezionista e la sua cerchia - Disegni dalla collezione di Goethe" in occasione del duecentocinquantesimo anniversario della nascita di Goethe. Fino al 1 [redacted]

[redacted] **DEL VITTORIANO** Fori Imperiali (Ara Capitolina) (Centro storico), tel. 063225380 Orario: lunedì-venerdì ore 9.30-19.30, sabato [redacted] domenica e [redacted] ore 9.30-20.30. £ 14.000. "Marc Chagall - Il teatro dei sogni" 250 opere tra pitture, disegni e incisioni. [redacted] sette grandi dipinti creati per le pareti del Teatro Statale Ebraico di Mosca. Fino al 16 gennaio

[redacted] **AUREA** viale [redacted] Domus Aurea, tel. 063[redacted] Orario: tutti i giorni ore 9-20. Ingresso £ 10.000. È possibile visitare il palazzo edificato da Nerone solo attraverso la prenotazione.

GALLERIA BORGHESE piazza Scipione Borghese, 5 (Pinciano) tel. 068548577. Per visitare la collezione Borghese bisogna munirsi di prenotazione elettronica telefonando al 328101. Orario: martedì-domenica ore 9-17. £ [redacted] Visite guidate £ [redacted]

GALLERIA [redacted] **D'ARTE** [redacted] **E CONTEMPORANEA** via Reggio Emilia, 54 (Trieste) [redacted] tel. [redacted] Orario: lunedì-domenica ore 10-21, dom. e fest. 9-14. £ 8.000 "Duilio Cambellotti". La mostra vuole rendere omaggio ad uno dei principali protagonisti [redacted] Novecento con una rassegna che documenta la poliedrica attività [redacted] pittore. Tutti i giovedì del mese di novembre (escluso giovedì 18) ciclo di conferenze sull'atti[redacted]. Fino al 23 gennaio. "I lavori in corso" Collettiva di tredici artisti tra cui Vasco Bendini, Oscar Turco, [redacted] Cascella e Andrea Fogli. Fino al 9 gennaio

[redacted] **IN PIAZZA COLONNA** via Santa Maria in Via (Centro storico) tel. 066781174 Orario: tutti i giorni ore 10-20. £ [redacted] "Salvador [redacted]" in mostra la collezione di scultura, grafica e illustrazione (più di 350 opere) del grande maestro catalano di proprietà della Fondazione Ambrosiana per l'Arte e la Cultura. Fino al 6 gennaio

[redacted] Giulia 148 tel. 0668802061. Orario: lunedì [redacted] ore 10-13/16-20. "Scultura e progetti" in mostra quindici opere tra travertino e marmi di Pietro Cascella. Fino al 11 gennaio

[redacted] via IV Novembre, 94 (centro storico) tel. [redacted] Orario: martedì-domenica ore 9-19, ch. [redacted] £ 8.000. [redacted]. In occasione della riapertura [redacted] complesso dei Mercati di Traiano vengono presentate 10 grandi sculture dell'artista americano acclamato come uno dei più grandi scultori viventi. Fino al 5 marzo

MUSEO DEL [redacted] via del Corso, [redacted] tel. 066786209. Orario: ore 10-19.30, martedì-giovedì ore 10-22.30, chiuso lunedì. £ 12.000. "Da Poussin agli Impressionisti - Capolavori francesi dal museo Puskin di Mosca" esposizione di 25 capolavori che mostrano uno sguardo sulla pittura [redacted] Francia a opera di autori come Pussin, Cézanne, Van Gogh e altri. Fino al 27 febbraio

[redacted] **DEL VATICANO** viale Vaticano, tel. 0669883333. Orario: lunedì-sabato ore 8.45-15.45, sabato 8.45-12.45. £ 15.000. L'ultima [redacted] del mese l'ingresso è gratuito. "Croati Cristianesimo, Cultura e Arte" mostra organizzata dall'Ambasciata [redacted] repubblica [redacted] Croazia. Fino al [redacted] gennaio

[redacted] via Aldovrandi 18 (Pinciano) [redacted] Orario: [redacted] domenica ore 9-17. £ 5.000. "Vivere al limite - [redacted] in ambienti estremi" luoghi dove gli animali si sono evoluti adattandosi. Permanente

[redacted] **DI** [redacted] **ROMA** dipartimento di matematica, Università la Sapienza, P.le Aldo Moro, 5 (Castro Pretorio) tel. 0658331022. Le visite vanno concordate [redacted] Ingresso libero. Mostra degli [redacted] di calcolo antico romani, collezione Klein, poliedri [redacted] Mostra Permanente

MUSEO GALLESE via L. Filippini (Viterbo) tel. [redacted]5303. [redacted] lunedì-venerdì ore 15-19 sabato e domenica ore 10.30-12.30, ingresso gratuito. Cinque artisti australiani e cinque artisti italiani si confrontano in una [redacted] letta [redacted] da Anna Cochetti e Jonathan Turner. Mostra permanente

[redacted] via Ostiense, 106 tel. 066991191. Orario: martedì-venerdì ore 10-18, sabato-domenica ore 10-19. £ [redacted] "Le macchine e [redacted] Dei" [redacted] di Roma antica [redacted] nienti dai Musei Capitolini. Fino al 2000

MUSEO NAPOLEONICO [redacted] Ponte Umberto I, 1 tel. 066876331. Orario: martedì-domenica ore 9-19. £ 3.750. "Il salotto delle caricature. Acquerelli di Filippo Caetani [redacted] una ricca galleria di ritratti caricaturali dei rappresentanti della società della Restaurazione. Fino al 9 gennaio

MUSEO [redacted] **DELLE ARTI E** [redacted] **ZIONI POPOLARI** piazza Marconi, [redacted] Orario: martedì-domenica ore 9-19, domenica ore 9-13. £ 10.000. "Oliviero Toscani al muro - L'arte visiva nella comunicazione pubblicitaria United Colors [redacted]. La mostra ruota intorno alle immagini realizzate da Toscani negli ultimi quindici anni per le campagne Benetton. Fino al 30 gennaio.

MUSEO NAZIONALE DI CASTEL SANT'ANGELO lungotevere Castello, [redacted] 0639080730. Orario [redacted]-domenica 9 [redacted] £ 10.000. Il castello si illumina per [redacted] guidate in italiano e inglese tutti i giorni

[redacted] **NAZIONALE PREISTORICO ETNOGRAFICO L. PIGORINI** [redacted] piazza G. Marconi 14 tel. [redacted] Orario: lunedì-sabato ore 9-14 domenica ore 9-13. £ 8.000. "Lo splendore del guerriero - Armi africane antiche". Circa 250 armi fabbricate prima della fine dell'[redacted] provenienti dalle collezioni dei primi viaggiatori italiani e [redacted] reperti e [redacted] dell'esplorazione pre-coloniale. "Oceania. Case degli uomini. Case degli spiriti". Fino al 31 dicembre. "Ipogei della Dauna. Culti e riti [redacted] della media età del Bronzo". Fino al 31 gennaio

[redacted] **BARBERINI** (Galleria Nazionale d'Arte Antica) via [redacted] Fontane, 13 tel. 0648[redacted] Visite guidate tel. 063216059. "Pier Leone Ghezzi [redacted] alla moda". Nel Salone di [redacted] Cortona dipinti e caricature permetteranno di ricostruire la personalità eclettica e ricca di humor di un protagonista del '700. Orario: martedì-venerdì ore 9-21, sabato ore 9-24, [redacted] ore 9-20. £ 10.000. Fino all'8 dicembre

[redacted] **DELLE ESPOSIZIONI** via Nazionale 194 tel. 064745903-064885465 Orario 10-21 (chiuso [redacted] £ [redacted] "La vita attuale e la favola eterna" Fausto Pirandello. In [redacted] del centenario della nascita di Fausto Pirandello una grande rassegna con più di 90 opere che rappresentano i diversi momenti dell'esplorazione pittorica dell'artista. Fino al 10 gennaio.

PALAZZO [redacted] via del [redacted] 118 tel. [redacted] Orario: martedì-domenica ore 10-19. £ 14.000. "Romei Giubilei - Il pellegrinaggio medievale a San Pietro" oltre 250 opere tra dipinti, mosaici, codici e disegni che testimoniano il fenomeno del pellegrinaggio e la figura del pellegrino. Fino al 26 febbraio.

SCUDERIE DI PALAZZO RUSPOLI via [redacted] la Borghese, 56/b tel. 0668307344. Orario: tutti i giorni ore 9.30-19. £ 12[redacted] "Splendori della [redacted] degli Zar" 650 opere provenienti dalle collezioni delle residenze degli Zar. Fino al 21 dicembre.

FARMACIE DI NOTTE

Aperte dalle 19.30 alle 8.30

[illegible]: via dello Statuto 35/a; via [redacted] 564; piazza Massa Carrara 10; piazza Bologna 18; piazza [redacted] 8; Galleria di testa Stazione Termini (ore 7.30-22); corso Rinascimento 48; via Nazionale 228; via Arenula 73; via [redacted]3; piazza Barberini 49; corso d'Italia 100; via Boccantica 2; piazza delle [redacted] 67; piazza dei Cinquecento 49.

[redacted] via Tiburtina 437; via Tuscolana 925/b in alternanza settimanale con via Tuscolana 1258 e via Tuscolana [redacted] via della Robinie 81; via Casilina 1220

[illegible]: viale Europa 76; viale Beata Vergine del Carmelo 73; via Ostiense 168; piazza Ragusa 14; via Etruria 36; via Tuscolana 462; via Appia Nuova 213; via Acqua Bullicante 68; via Prenestina 365/a; via Collatina 112.

[illegible]: viale Marconi 178; via Portuense 425; via Pietro Carloni 183; piazza S. Giovanni di Dio 14; viale Trastevere 229; via Gino Bonichi 113; via Pietro Rosa 42; largo G. da Montesarchio 10

[illegible]: largo Cervinia 18; via Monti di Primavalle 187; via Paracciani 12; piazza Risorgimento [illegible]; corso Francia 174; largo Donaggio 8; piazza [illegible] Milvio 15, piazza Pio XI 30; via Cola di [illegible] 213

LIBRERIE DI NOTTE

[illegible] - via dei Fienaroli, 27/28 tel. 5884097. Orario: lunedì ore 17.00-24.00, dal martedì alla domenica ore 11.00-24.00. Libreria-Caffè con sala proiezioni, convegni, ristorante e sala da tè

FAHRENHEIT 451 - piazza Campo de' Fiori, 44 tel. 6875930. Orario: lunedì ore 16.00-24.00, dal martedì al sabato ore 10-13.30 e 16.00-24.00, domenica ore 10.30-13.30 e 18.00-24.00. Libri d'arte, [redacted], cinema e spettacolo con una particolare attenzione ai piccoli editori.

GULLIVER - via Tuscolana, 771/a tel. [redacted] Orario: Tutti i giorni ore 9.00-23.00

INVITO ALLA LETTURA [redacted] Vittorio Emanuele II, 283 [redacted] 6861396/6896676. Orario: dal martedì al giovedì ore 9.00-1.00, venerdì e sabato ore 9.00-2.00, domenica e lunedì ore 9.00-24.00. Presentazione [redacted], incontri dedicati alla poesia, lezioni di ballo, domenica animazione bambini, libri introvabili (fuori catalogo) in particolare libri d'arte.

LIBRERIA DEL TESTACCIO - piazza S. Maria Liberatrice, 23 tel. 5746153. Orario: aperta tutti i giorni fino alle 23.00.

LIBRERIA NEWTON - via del Corso, 26/27 tel. 3204942. Orario: lunedì-giovedì ore 10-20.30, venerdì e sabato ore 10.00-24.00, domenica ore 10.30-13.30 e 15.30-21.00

LIBRERIA VIA DI RIPETTA - via Ripetta, 239/241 tel. [redacted]003631. Orario: lunedì-venerdì ore 10.00-24.00, sabato ore 10.00-1.00, domenica ore 11-13.30 e 17.00-24.00

[redacted] **LE**[redacted] - via dei Giubbonari, 76/77 tel. 68804192; via Nazionale, 71 tel. 4826985; via [redacted] Governo Vecchio, [redacted] tel. 68307645. Orario: dal lunedì al giovedì ore 9.00-24.00, venerdì e sabato ore 9.00-1.00. Orario continuato. Novità e vasta scelta di volumi a metà prezzo

[illegible] - via Gustavo Bianchi, 7 tel. 5750477-5[redacted]. [redacted] dal martedì alla domenica ore 14.00-1.00. Libreria-Caffè con internet café, sala conferenze con maxischermo per proiezioni.

PAESI NUOVI - piazza Montecitorio, 59 [redacted] 6781103. Orario: aperta tutte le sera fino alle ore 23.00, il sabato fino alle ore 24.00.

LA STRADA - via Veneto, 36 tel. 4824151. Orario: dal lunedì al venerdì ore 9.30-24.00, sabato ore 9.30-1.00, domenica ore 11.00-13.30 e ore 17.00-24.00. Costruita su diversi piani la libreria ospita eventi e presentazione di libri.

TERMINI - stazione Termini (Atrio biglietteria) tel. 4825422. Orario: aperta tutte le sere fino alle ore 23.00.

I LOCALI

[illegible] via Ostia [redacted] tel. 0639742171. Alle 22.30 concerto di musica jazz con Marcello Rosa, [redacted] trombonista, compositore e arrangiatore.

ALPHEUS via del Commercio 36, tel. [redacted] Domani alle 21 serata universitaria organizzata da Radio rock.

ARRIBA ARRIBA via delle Capannelle 104, tel. 067213772. Alle 21 [redacted] lezioni di salsa e discoteca con le selezioni latine di Johnny Purzi

[illegible] via Portuense 30, tel. 06581831[redacted] 13 al 19 dicembre ore 9-18 "A quattro zampe sotto l'albero" festa natalizia per animali [redacted] canile di Porta Portese si terrà un'i[redacted] animata allo scopo di far conoscere il nuovo progetto di adozione a [redacted] dei cani che si trovano da tanto al canile. Tavoli con gadgets, mostra fotografica e raccolta di cibo, coperte e maglioni.

BIG MAMA vicolo San Francesco a Ripa 18, tel. 065812551. Alle 22 concerto Chuck Prophet, [redacted] per presentare il suo ultimo album "The Hurting business"

[illegible] via F. Compagna 35, tel. 064070111. Alle 22 concerto con gli Slowgun, cover rock '70.

CAFFÈ CARIOCA via di Monte Testaccio, 36, tel. 065745019. Alle 23 serata brasiliana con ritmi, suoni della patria della saudade.

CAFFE LATINO via di Monte Testaccio, 63 (Testaccio), tel. 0657288384. Domani alle [redacted] selezioni musicali afro black a cura del dj Desirèe.

CLASSICO VILLAGE via Libetta, 3 (Ostiense). Alle 21.30 concerto con I Dons trio

[illegible] Palazzo della Civiltà e del Lavoro (Eur). Dalle 17 alle 24 [redacted] jungle, triphop e altro ancora con Ken Hishii, Breakbeat Era, dj Die, Mc Dynamite, Alessio Bertallot, Riccardo Petitti e Andrea Lai, Kaar.

[illegible] MATTATOIO l.go O. Giustiniani (Testaccio), tel. 0685355922. Alle 22 Red Ronnie live bar, ospiti I Delta V, i Madreblu e [redacted].

FAHRENHEIT via L. Manara, 10, (Frascati) tel. 069419629. Alle 21 concerto rock con Zen.

PIESTALOCA via degli [redacted] di Trastevere 2, tel. 0658333454. Alle 21 e dj Papiriqui è protagonista della serata dedicata agli universitari.

[illegible] via Crescenzio 82/a, tel. 06688302. Alle 21.30 concerto swing con [redacted] Webb.

PONTE PRENESTINO via F. Delpino (Centocelle), tel. 0621807855. Alle 22 Live Irish session.

[illegible] via Galvani 69, tel. 065757299. Alle 21 concerto blues jazz con Marcello Corvatini.

[illegible]'S PUB via Gregoriana, [redacted] (centro storico) tel. 066796386. Alle 22 concerto di musica jazz con Paolo Tombolesi trio.

[illegible] via Ostiense 131, tel. 065783146. Alle 21.30 Alex Moretti seleziona musica house e black; a seguire selezioni musicali a cura di Andrea Torre.

I GIARDINI DI ADONE via dei Reti 38/a, tel. 064454382. Ambientato in una roma antica e suggestiva di Roma, oltre una serata programmazione di musica dal vivo. Alle 22 concerto di musica rock con I Fiori selvaggi

IL [illegible] via Gustavo Bianchi 7, tel. 065754632. Domani alle 21.30 "The Fragolahoe" con i fratelli Mai e Francesco Morini.

[illegible] via del Boschetto, 34, tel. 064815247 [redacted] di cortometraggi dal titolo "L'invasione degli ultracorti". L'iscrizione è gratuita e ogni autore può presentare un massimo di due opere che non superino i 15 minuti di durata, [redacted] il 30-12-1999.

IL POSTO DELLE FRAGOLE via C. Botta 51, tel. 0647824866. Tea-room, giochi da tavolo e per tutto il mese di dicembre gastronomia scandinava natalizia. Alle 22 concerto con Carolina Brandes e Luca Pirozzi duo

[redacted] **CAFE'** p.zza della Cancelleria 87, tel. 066[illegible]. Nuovo locale, a due passi da Campo de' Fiori, aperto dalle 6.30 di mattina alle 2 di notte e ideale per colazione, pranzo, cena e dopo cena

LA [illegible] via Bandiera 1, tel. [redacted] 18 Balera con musica dal vivo.

LIBRERIA MONTECITORIO piazza Montecitorio 5, tel. [redacted]7974. Venerdì alle 21 presentazione del libro di Vanna Vigano "Il passato clandestino" Feltrinelli Editore. Intervengono con l'autrice, Dacia Maraini e Sandra Petrignani

[redacted] **JAZZ CLUB** Borgo Angelico 18/a [redacted] 066806348. Alle 22 concerto jazz con Vana, uno dei maggiori pianisti di New York.

[redacted] piazzale dello Sport, (Eur). Alle 21 [redacted] con Ligabue.

PROGETTO SAG "Servizio accoglienza scrittori" sono aperte le iscrizioni ai corsi di scrittura creativa, laboratori di poesia, scrittura drammaturgica e sceneggiatura. Per informazioni telefonare allo 0686327427

SPORT [illegible] via Libetta, 13, tel. 0657[redacted] Discopub-ristorante messicano, tortillas e fajitas. Alle 22 [redacted] Terry propone selezioni di musica commerciale.

STAZIONE [illegible] via Placanica 172 (stazione di Morena Sud), tel. 0679845959-067989[illegible]350. Locale di 1400 mq dove la domenica è possibile seguire gli incontri di calcio di Roma e Lazio in pay tv. Alle 21 noche salsera con Ivan el samurai de Cuba.

[illegible] [redacted] Maddalena (Pantheon) tel. 066872316. Alle 23 serata "Lemon & Pepper", suggerimenti e informazioni su come trascorrere le serate di [redacted]

Cinema

ADDIO Commedia drammatica. L'ultima fatica di Otar Ioseliani di un giovane benestante che tutti i giorni lascia la famiglia per andare a Parigi a fare i lavori più umili.
(Cinema Lucky Blu, Mignon 1)

AMERICAN Comico. Campione d'incassi negli Uniti, il film racconta di un gruppo di intraprendenti liceali a caccia di fidanzate.
(Alfieri 5, Cineland 5, Galaxy Venere, Madison 4 Savoy 4, Warner Village)

SPECCHIO. Drammatico. Nel 1600 l'autore teatrale mette in scena a Parigi una commedia che trae spunto dalla gelosia fra due donne, sua moglie e una giovane attrice.
(Augustus 2)

APPASSIONATE. Commedia. Il piemontese Tonino De Bernardi filma un viaggio a Napoli tra passato e presente.
[Labirinto 6]

BIG DADDY. Commedia. Successo americano, il film racconta di un fallito in legge che ama bere e che, per dimostrare alla fidanzata pronta a lasciarlo di essere maturato, decide di prendersi cura di un bambino di cinque anni.
(Alhambra 3, Cineland 9, Cola di Rienzo, Delle Mimose 1, Jolly 4, Ring 1, Maestoso 3, Moderno 1, Warner Village 7)

BLU PROFONDO. Azione. Un'ambiziosa scienziata interviene sul dna di alcuni squali make. l'esperimento li rende più intelligenti, velocissimi e pericolosi.
(Cineland 7, Royal 2, Warner Village 5 e 17)

BUENA VISTA SOCIAL CLUB. Documentario. Il nuovo lavoro di Wim Wenders racconta di vecchie glorie della musica cubana riunite da Ry Cooder e accompagnate per una serie di trionfali concerti.
[Labirinto A]

COME TE NESSUNO MAI. Commedia. Le avventure sentimentali di un gruppo di sedicenni nel film di Gabriele Muccino («Ecco fatto»).
(Greenwich 3)

INCROCIATI. Drammatico. Il nuovo film di Sidney Pollack narra di un investigatore (Harrison Ford) e una deputata (Kristin Scott Thomas) che si incontrano quando vengono a scoprire che i loro familiari, vittime di un incidente aereo, li tradivano.
(Cineland 10, Delle Mimose 2, Embassy, Eurcine 2, Mercurio, Giulio Cesare 3, Jolly 1, Maestoso 4, Warner Village 18)

EYES WIDE SHUT. Drammatico. L'ultimo lavoro del maestro Stanley Kubrick narra di una coppia, un medico (Tom Cruise) e un'esperta di arte (Nicole Kidman), che vive un momento difficile nel proprio rapporto.
(Fiamma 2, 4, Missouri 3)

FIGHT CLUB. Drammatico. Il rampante Edward Norton, in cerca di emozioni, comincia a frequentare il «duro» Brad Pitt e le sue palestre clandestine dove la violenza regna sovrana.
(Eur 6, Madison 3, Missouri 1, Sala Umberto)

GIORNI Fantascienza. Nella New York dei nostri giorni Arnold Schwarzenegger è un poliziotto che combatte il diavolo.
(Academy Hall, Alhambra 2, Atlantic 4, Broadway 8, Cineland 11, Galaxy Giove, Gardan, Lux 1, Madison 2, Moderno 2, New York, Odeon 2, Pasquino, Rony Smeraldo, Savoy 1, Trianon 2, Tristar Blu, Warner Village 1 e 11)

IL SESTO SENSO. Thriller. Bruce Willis è uno psicanalista infantile che si prende cura di un bambino ossessionato dai suoi poteri paranormali.
(Ambassade 2, Atlantic 2, Barberini 2, Broadway 2, Clak 2, Cineland 2, Doria 3, Excelsior 3, Farnese, Galaxy Saturno, Lux 3, Moderno 4, Odeon 3, Reale 1, Ritz, Rony Topazio, Savoy 3, Trianon 4, Tristar Verde, Warner Village 9 e 14)

LA RAGAZZA SUL PONTE. Drammatico. Il nuovo film di Patrice Leconte («Il marito della parrucchiera») con un lancinante dilemma che convince una ragazza di non suicidarsi. Tra due nasce un rapporto d'amore.
(Greenwich 2, Odeon 4, Quattro Fontane 3)

VITA È UNA SOLA. Commedia. Secondo lavoro del trio Cappuccio-Gaudioso-Nunziata, racconta di tre amici che riescono a realizzare un film e lo presentano a un festival in Svizzera. Problemi nascono quando si comincia a cercare distribuzione per fare uscire il film in Italia.
(Capranichetta)

TERRA BRUCIATA. Azione. L'esordio cinematografico di Fabio Segatori racconta di uno stuntman italiano impegnato a Hollywood che torna nel paese natio del Basilicata per la morte dei genitori scoperto che non si è trattato di un incidente, si mette sulle tracce dei responsabili.
(Universal, Warner Village 17)

THE ASTRONAUT'S Thriller. L'astronauta Johnny Depp ha perso conoscenza, nello spazio, per due minuti. Al ritorno sulla terra, la moglie (Charlize Theron) è cambiato.
(Cineland 14, Delle Mimose 4, Eurcine 1, Fiamma 1, Maestoso 1, Warner Village 13)

THE EYE - L' Thriller. Ewan McGregor è un agente segreto britannico sulle di un'affascinante ragazza che conquista gli uomini per derubarli.
(Barberini 3, Drive In, Giulio Cesare 2)

VITA Commedia drammatica. Il regista inglese Michael Winterbottom («Go now», «Jude») descrive le vicissitudini di una famiglia in crisi nella Londra dei nostri giorni.
(Politecnico)

PRIME VISIONI

BISTRO — PASSO PORTATORI DICAP

LA RECENSIONE
DI LIETTA TORNABUONI

Francis Bacon momenti di vita del noto pittore

Il grande pittore inglese Francis Bacon, nato a Dublino, morto nel 1992 a 83 anni, artista cruciale del Novecento, viene colto dal bel film nel momento della sua massima affermazione con la mostra antologica al Grand Palais di Parigi nel 1971, nel momento di crisi della sua vita privata per il suicidio dell'amante George Dyer.
Sono molto ben raccontati la contraddizione in Bacon fra egocentrismo d'artista e bisogno di tenerezza, la lunga contrastata storia d'amore con Dyer, gli ambienti e gli amici gay, l'aneddotica stravagante: il pittore si lavava i denti col Vim, tingeva i capelli bianchi sulle tempie con il lucido da scarpe, si truccava ciglia, viso, labbra, era un uomo seducente e un conversatore brillante, beveva molto, giocava molto, prendeva troppe pillole, aveva con il suo lavoro un rapporto assoluto. Per una volta, vedere un artista dipingere non risulta affatto ridicolo, nel film che tenta di riprodurre nelle immagini lo stile di Bacon, ispirato a Velázquez e Caravaggio nella figurazione originale e drammatica, nella fisicità alterata e solitaria dei ritratti.
Derek Jacobi è l'eccellente interprete di questa cinebiografia non volgare.

LOVE IS DEVIL
di John Maybury
con Derek Jacobi, Daniel Craig, Tilda Swinton, Anna Lambton. Inghilterra,
[Brancaleone]

ACADEMY HALL
v. Stamira 5/7 tel. 0644237778
contatti di Peter Hyams (V.M. 14), con Arnold Schwarzenegger, Gabriel Byrne. Orario 15.30-17.50 20.10-22.30 L. 8.000

Piazza Verbano 5 tel. 068541195
Notting Hill di Roger Michell, con Julia Roberts, Hugh Grant. 15.00-17.30 22.30 L.

ADRIANO
piazza Cavour 22 tel. 0632111896
Chiuso per lavori

ALCAZAR
via Merry del Val 14 tel.
Una relazione privata di Frédéric Fonteyne, con Nathalie Baye, Sergi Lopez. Orario 16.00-17.30 19.10-20.50-22.30 L.

via Pier delle Vigne 4 tel. 0666012154.
Sala 1 **Tarzan** di Kevin Lima, Chris Buck. Orario 14.45-16.50-18.50 20.50-22.40 L. 13.000
Sala 2 **Giorni contati** di Peter Hyams (V.M. 14), con Arnold Schwarzenegger, Gabriel Byrne. 15.15-17.40-20.10 22.30 L. 13.000
Sala 3 **Big Daddy - Un papà speciale** di Dennis Dugan, con Adam Sandler, Joey Lauren. Orario 14.45-16.40-18.40 20.40-22.30 L. 13.000

via Archimede 69 tel. 0632604801
Sala 1 **Tarzan** di Kevin Lima, Chris Buck. Orario 15.00-16.55 18.50-20.40-22.30 L. 13.000
Sala 2 **Il sesto senso** di M. Night Shyamalan (V.M. 14), con Bruce Willis, Haley Joel Osment. Orario 16.00-18.10 20.20-22.30 L. 12.000
Sala 3 **Notting Hill** di Roger Michell, con Julia Roberts, Hugh Grant. Orario 15.00-17.30 20.00-22.30 L. 13.000
Sala 4 **Giorni contati** di Peter Hyams (V.M. 14), con Arnold Schwarzenegger, Gabriel Byrne. Orario 15.00-17.30 20.00-22.30 L. 12.000
Sala 5 **American pie** di Paul Weitz, con Jason Biggs, Chris Klein. Orario 15.10-17.20 19.50-22.30 L. 12.000
Sala 6 **Tarzan** di Kevin Lima, Chris Buck. Orario 15.00-17.00 19.00-20.45-22.40 L. 12.000
Sala 7 **Mio fratello** di Renny Harlin, con Sidney Borrows, Thomas Jane. Orario 15.20-17.35 19.55-22.35 L. 12.000
Sala 8 **La via degli angeli** di Pupi Avati, con Gianni Cavina, Carlo Delle Piane. Orario 14.55-17.25 20.05-22.35 L. 12.000
Sala 9 **Big Daddy - Un papà speciale** di Dennis Dugan, con Adam Sandler, Joey Lauren. Orario 15.30-17.50 20.25-22.35 L. 12.000
Sala 11 **Incrociati** di Sydney Pollack, con Harrison Ford, Kristin Scott Thomas. Orario 14.50-17.20 20.05-22.45 L. 12.000
Sala 12 **Notting Hill** di Roger con Julia Roberts, Hugh Grant. Orario 15.00-17.30 20.10-22.40 L. 12.000
Sala 13 **Audition** di Takashi Miike, con Ryo Ishibashi, Eihi Shiina. Orario 14.45-17.15 20.10-22.35 L.

Via Tuscolana 745 tel. 0676106656
Sala 1 **Tarzan** di Kevin Lima, Chris Buck. Orario 14.30-16.30 18.30-20.30-22.30 L. 12.000
Sala 2 **Il sesto senso** di M. Night Shyamalan (V.M. 14), con Bruce Willis, Haley Joel Osment. Orario 16.00-18.10 20.20-22.30 L. 12.000
Sala 3 **Amore a prima vista** di Vincenzo Salemme, con Vincenzo Mandala Tyle. Orario 15.10-17.00 18.50-20.40-22.30 L. 12.000
Sala 4 **Giorni contati** di Peter Hyams (V.M. 14), con Arnold Schwarzenegger, Gabriel Byrne. Orario 15.00-17.30 20.00-22.30 L. 12.000
Sala 5 **Notting Hill** di Roger Michell, con Julia Roberts, Hugh Grant. Orario 15.00-17.30 20.00-22.30 L. 12.000
Sala 6 **American pie** di Paul Weitz, con Jason Biggs, Chris Klein. Orario 16.00-18.10 20.20-22.30 L. 12.000

AMERICA
via Natale del Grande 6 tel. 0658161158
Notting Hill di Roger Michell, con Julia Roberts, Hugh Grant. Orario 15.00-17.30 20.00-22.30 L. 13.000

ANIENE
Corso Vittorio Emanuele 20 tel. 0666875455
Sala 1 **L'amante perduto** di Roberto Faenza, con Gérard Depardieu, Ashley. Orario 16.00-18.00 20.00-22.30 L. 12.000
Sala 2 **Amore nello specchio** di Salvatore Maira, con Peter Stormare, Anna Galiena. Orario 16.00-18.10 20.20-22.30 L. 12.000

APOLLO
via dei Gaifa e Sabina 20 tel. 0644702805
Tarzan di Kevin Lima, Chris Buck. Orario 15.00-17.00 18.50 20.40-22.30 L. 13.000

ARCHIMEDE
Via Archimede 71 tel. 0632422501
Il viaggio di Felicia di Atom Egoyan, con Bob Hoskins, Elaine Cassidy. Orario 16.00-18.10 20.20-22.30 L. 13.000

ARISTON
Via Cicerone 19 tel. 0632312597
Chiuso per

Via Tuscolana 745 tel. 0676106656
Sala 1 **Tarzan** di Kevin Lima, Chris Buck. Orario 14.30-16.30 18.30-20.30-22.30 L. 12.000
Sala 2 **Il sesto senso** di M. Night Shyamalan (V.M. 14), con Bruce Willis, Haley Joel Osment. Orario 16.00-18.10 20.20-22.30 L. 12.000
Sala 3 **Giorni contati** di Peter Hyams (V.M. 14), con Arnold Schwarzenegger, Gabriel Byrne. Orario 15.00-17.30 20.00-22.30 L. 12.000
Sala 4 **Amore a prima vista** di Vincenzo Salemme, con Vincenzo Mandala Tyle. Orario 15.15-18.20 20.25-22.30 L. 12.000
Sala 5 **Notting Hill** di Roger Michell, con Julia Roberts, Hugh Grant. Orario 15.00-17.30 20.00-22.30 L. 13.000
Sala 6 **American pie** di Paul Weitz, con Jason Biggs, Chris Klein. Orario 16.00-18.10 20.20-22.30 L. 12.000

AUGUSTUS
Corso Vittorio Emanuele 203 tel. 0666875465
Sala 1 **L'amante perduto** di Roberto Faenza, con Gérard Depardieu, Ashley. Orario 16.00-18.00 20.00-22.30 L. 12.000
Sala 2 **Amore nello specchio** di Salvatore Maira, con Peter Stormare, Anna Galiena. Orario 16.00-18.10 20.20-22.30 L. 12.000

BARBERINI
Piazza Barberini 24-25-26 tel. 064827707.
Sala 1 **Tarzan** di Kevin Lima, Chris Buck. Orario 14.30-16.35-18.35 20.35-22.35 L. 13.000
Sala 2 **Il sesto senso** di M. Night Shyamalan (V.M. 14), con Bruce Willis, Haley Joel Osment. Orario 15.40-17.55 20.15-22.30 L. 13.000
Sala 3 **The eye - Lo sguardo** di Stephan Elliot, con Ewan McGregor, Ashley Judd. Orario 15.30-17.45 20.00-22.30 L. 13.000
Sala 4 **Eyes wide shut** di Stanley Kubrick (V.M. 14), con Nicole Kidman, Tom Cruise. Orario 16.30 19.20-22.30 L. 13.000

BROADWAY
via dei Narci 24 tel. 0633251408.
Sala 1 **Tarzan** di Kevin Lima, Chris Buck. Orario 15.00-17.00-18.50-20.40-22.30 L. 10.000
Sala 2 **Il sesto senso** di M. Night Shyamalan (V.M. 14), con Bruce Willis, Haley Joel Osment. Orario 16.00-18.10 20.20-22.30 L. 12.000
Sala 3 **Giorni contati** di Peter Hyams (V.M. 14), con Arnold Schwarzenegger, Gabriel Byrne. Orario 15.30-17.50 20.10-22.30 L. 13.000

DRIVE IN
P. Fonte degli Acilie 6/9 tel. 0650930649.
The eye - Lo sguardo di Stephan Elliot, con Ewan McGregor, Ashley Judd. Orario: 21.00-23.00 L. 10.000

EDEN
Piazza Cola di Rienzo 74 tel. 0636812449.
Sala 1 **Una relazione privata** di Frédéric Fonteyne, con Nathalie Baye, Sergi Lopez. Orario 16.00-17.30 19.10-20.45-22.30 L.
Sala 2 **Notting Hill** di Roger Michell; con Julia Roberts, Hugh Grant. Orario 15.45-18.00 20.15-22.30 L.

DEI PICCOLI SERA
Viale della Pineta 15 tel. 0685553485
Falling to know you - Conoscendo e conoscerti di Lucas con Jennifer Aniston. Orario 20.40-22.30 L. 8.000

DELLE MIMOSE
Via Vito Marcello 20 tel. 0635451015
Sala 1 **Big Daddy - Un papà speciale** di Dennis Dugan, con Adam Sandler, Joey Lauren. Orario 16.15-18.20-20.25-22.30
Sala 2 **Destini incrociati** di Sydney Pollack, con Harrison Ford, Kristin Scott Thomas. Orario 17.00-19.45-22.30
Sala 3 **La via degli angeli** di Pupi Avati, con Gianni Cavina, Carlo Delle Piane. Orario 15.00-17.40-20.05-22.30
Sala 4 **The Astronaut's wife** di Rand Ravich, con Johnny Depp, Charlize Theron. Orario 15.30-17.50-20.10-22.30

DONNA
Via Andrea Doria 52/60 tel. 0639724440
Sala 1 **Tarzan** di Kevin Lima, Chris Buck. Orario 15.30-17.50 20.10-22.30 L.
Sala 2 **Google** di Martha Fiennes, con Ralph Fiennes, Liv Tyler. Orario 15.30-17.50 20.10-22.30 L. 13.000
Sala 3 **Il sesto senso** di M. Night Shyamalan (V.M. 14), con Bruce Willis, Haley Joel Osment. Orario 15.30-17.50 20.10-22.30 L. 13.000

DORIA
Via Lucrezio Caro 61 tel. 0639724300
Tarzan di Kevin Lima, Chris Buck. Orario 15.00-16.55 18.50-20.40-22.30 L. 13.000

ESPERIA
Piazza Sonnino 7 tel. 0658330884
Tutto su mia madre di Pedro Almodovar, con Marisa Paredes, Cecilia Roth. Orario 16.00-18.10 20.20-22.30 L. 13.000

ETOILE
Piazza in Lucina 41 tel. 066876125
Topsy-turvy - Sottosopra di Mike Leigh, con Jim Broadbent, Allan Corduner. Orario 16.30-19.20 22.30 L. 13.000

EURCINE
Via Liszt 32 tel. 065910986
Sala 1 **The Astronaut's wife** di Rand Ravich, con Johnny Depp, Charlize Theron. Orario 15.15-17.50-20.10-22.30
Sala 2 **Destini incrociati** di Sydney Pollack, con Harrison Ford, Kristin Scott Thomas. Orario 17.00-19.45-22.30
Sala 3 **La via degli angeli** di Pupi Avati, con Gianni Cavina, Carlo Delle Piane. Orario 15.00-17.40-20.05-22.30
Sala 4 **Big Daddy - Un papà speciale** di Dennis Dugan, con Adam Sandler, Joey Lauren. Orario 16.15-18.20-20.25-22.30

EUROPA
Corso Italia 107 tel. 0644249760
Tarzan di Kevin Lima, Chris Buck. Orario 15.55-18.50 20.40-22.30 L. 13.000

V. BV del Carmelo 2 tel. 0655292296
Sala 1 di Kevin Lima, Chris Buck. Orario 15.00-17.00 18.50-20.40-22.30 L. 10.000
Sala 2 **Tutto su mia madre** di Pedro Almodovar, con Marisa Paredes, Cecilia Roth. Orario 16.00-18.10 20.20-22.30 L. 10.000
Sala 3 **Il sesto senso** di M. Night Shyamalan (V.M. 14), con Bruce Willis, Haley Joel Osment. Orario 16.00-18.10 20.20-22.30 L. 10.000

Piazza Campo de' Fiori 56 tel. 0668804395
Il sesto senso di M. Night Shyamalan (V.M. 14), con Bruce Willis, Haley Joel Osment. Orario 16.10-18.10 20.20-22.30 L. 12.000

FIAMMA
V. Bissolati 47 tel. 064827100
Sala 1 **The Astronaut's wife** di Rand Ravich, con Johnny Depp, Charlize Theron. Orario 15.40-17.40-20.05-22.30
Sala 2 **Eyes wide shut** di Stanley Kubrick (V.M. 14), con Nicole Kidman, Tom Cruise. Orario 15.15-18.45-22.00

GALAXY
V. P. Matt 10 tel. 0661602445.
Gelve **Giorni contati** di Peter Hyams (V.M. 14), con Arnold Schwarzenegger, Gabriel Byrne. Orario 15.00-17.30-20.00-22.30 L. 8.000
Marte **Tarzan** di Kevin Lima, Chris Buck. Orario 14.30-16.30-18.30-20.30-22.30 L. 8.000
Mercurio **Destini incrociati** di Sydney Pollack, con Harrison Ford, Kristin Scott Thomas. Orario 15.00-17.30-20.00-22.30 L. 8.000
Saturno **Il sesto senso** di M. Night Shyamalan (V.M. 14), con Bruce Willis, Haley Joel Osment. Orario 16.00-18.10 20.20-22.30 L.
Venere **American pie** di Paul Weitz, con Jason Biggs, Chris Klein. Orario 16.00-18.10-20.20-22.30 L. 8.000

GARDEN
V.le Trastevere tel. 065812848
Giorni contati di Peter Hyams (V.M. 14), con Arnold Schwarzenegger, Gabriel Byrne. Orario 15.00-17.30 20.00-22.30 L. 13.000

Via Nomentana tel. 0644250449
Amore a prima vista di Vincenzo Salemme, con Vincenzo Salemme, Mandala Tyle. Orario 16.30-18.30 20.30-22.30 L. 10.000

V.le Giulio Cesare 259 tel. 0637427715
Sala 1 **Mifune - Dogme 3** di Soren Kragh-Jacobsen, con Iben Hjejle, Anders W. Berthelsen. Orario 15.45-18.00-20.15-22.30
The eye - Lo sguardo di Stephan Elliot, con Ewan McGregor, Ashley. Orario 15.30-18.00-20.15-22.30
Sala 3 **Incrociati** di Sydney Pollack, con Harrison Ford, Kristin Scott Thomas. Orario 17.00-19.45-22.30

GOLDEN
V.le Taranto tel. 0670496602
Notting Hill di Roger Michell; con Julia Roberts, Hugh Grant. Orario 15.00-17.30 22.30 L. 12.000

GREENWICH
Via Bodoni 59 tel. 0657745825
Sala 1 **Mifune - Dogme 3** di Soren Kragh-Jacobsen, con Iben Hjejle, Anders W. Berthelsen. Orario 15.15-17.00 18.50-20.40-22.30 L. 13.000
Sala 2 **La ragazza sul ponte** di Patrice Leconte, con Daniel Auteuil, Vanessa Paradis. Orario 15.45-17.20 19.00-20.45-22.30 L. 13.000
Sala 3 **Come te nessuno mai** di G. Muccino, con Silvio Muccino, G. Orario 15.45-17.15 18.50 20.40-22.30 L. 13.000

GREGORY
Via Gregorio VII tel. 0663
Via Gregorio VII tel. 0663
Tarzan di Kevin Lima, Chris Buck. 14.30-16.30 18.30-20.30-22.30 L. 13.000

HOLIDAY
L.go B. Marcello 1 tel. 0685548326
Notting Hill di Roger Michell; con Julia Roberts, Hugh Grant. Orario 15.30-17.50 20.10-22.30 L.

INTRASTEVERE
Vicolo Moroni 3a tel. 0658
Sala 1 **Amore John Malkovich** di Spike Jonze; con John Cusack, Cameron Diaz. Orario 16.15 18.20-20.30-22.30 L. 13.000
Sala 2 **Il viaggio di Felicia** di Atom Egoyan; con Bob Hoskins, Elaine Cassidy. Orario: 16.15-18.20 20.30-22.30 L. 13.000
Sala 3 **Shilpa!** di Jean Marie Straub; con Simonetta Nunziata. Orario 17.00-18.50 20.40-22.30 L. 10.000

Via Esercito 44 tel.
Peter Hyams (V.M. 14), con Arnold Schwarzenegger, Gabriel Byrne. Orario 15.30-17.50-20.10-22.30 L. 10.000

JOLLY
Via G. della Bella 4/6 tel.
Sala 1 **Incrociati** di Sydney Pollack; con Harrison Ford, Kristin Scott Thomas. Orario 17.00-19.45-22.30
Sala 2 **La via degli angeli** di Pupi Avati, con Gianni Cavina, Carlo Delle Piane. Orario 15.00-17.40-20.05-22.30
Sala 3 **Bowfinger** di Frank Oz, con Steve Martin, Eddie Murphy. Orario 15.30-18.00-20.15-22.30
Sala 4 **Big Daddy - Un papà speciale** di Dennis Dugan, con Adam Sandler, Joey Lauren. Orario 16.15-18.20-20.25-22.30

Via Fogliano, tel.
Sala 1 **Big Daddy - Un papà speciale** di Dennis Dugan; con Adam Sandler, Joey Lauren. Orario 16.00-18.20-20.25-22.30
Sala 2 **Le lettere d'amore** di Peter Mo-Sun-Chan con Kate Capshaw, Ellen DeGeneres. Orario 16.10 18.30-20.30-22.30

LUX MULTISCREEN
Via tel. 0636298171
Sala 1 **Tarzan** di Kevin Lima, Chris Buck. Orario 14.50-16.30 18.15-21.00-22.30 L.
Sala 2 **Giorni contati** di Peter Hyams (V.M. 14), con Arnold Schwarzenegger, Gabriel Byrne. Orario 15.30-17.50 20.30-22.50 L.
Sala 3 **Il sesto senso** di M. Night Shyamalan (V.M. 14), con Bruce Willis, Haley Joel Osment. Orario 15.00-17.00 19.00-21.00-23.00 L. 13.000
Sala 4 **La ragazza sul ponte** di Patrice Leconte, con Auteuil, Vanessa Paradis. Orario 16.30-18.30 20.30-22.30 L. 13.000
Sala 5 **spettacolo**

MADISON
Via Chiabrera 121 tel. 065417926
Sala 1 **Tarzan** di Kevin Lima, Chris Buck. Orario 15.00-16.55 18.50-20.45-22.30 L. 12.000
Sala 2 **Giorni contati** di Peter Hyams (V.M. 14) con Schwarzenegger, Gabriel Byrne. Orario 15.15-17.40 20.10-22.30 L.
Sala 3 **Fight club** di David Fincher (V.M. 14), con Brad Pitt, Edward Norton. Orario 15.00-17.30-20.00-22.30 L.
Sala 4 **American pie** di Paul Weitz con Jason Biggs, Chris Klein. Orario 15.10-17.10 L. 12.000 **Eyes wide shut** di Stanley Kubrick (V.M. 14) con Nicole Kidman, Tom Cruise. Orario 19.10-22.00 L.

Via Appia Nuova 416 tel. 067866085
Sala 1 **The Astronaut's wife** di Rand Ravich, con Johnny Depp, Charlize Theron. Orario 15.15-17.40-20.05-22.30
Sala 2 **La via degli angeli** di Pupi Avati, con Gianni Cavina, Carlo Delle Piane. Orario 15.00-17.40-20.05-22.30
Sala 3 **Big Daddy - Un papà speciale** di Dennis Dugan, con Adam Sandler, Joey Lauren. Orario 16.15-18.20-20.25-22.30
Sala 4 **Incrociati** di Sydney Pollack, con Harrison Ford, Kristin Scott Thomas. Orario 17.00-19.45-22.30

MAJESTIC
Via SS. Apostoli, 20 tel. 066794908
Chiuso per lavori

METROPOLITAN
Via del Corso tel. 063200933

MIGNON
Via Viterbo 11 tel. 0685559493
Sala 1 **Addio terrorismo** di Otar Ioseliani, con Nino Tarasashvili, Lily Ramma. Orario 16.00-18.15-20.30-22.30 L. 13.000
Sala 2 **Ricomincio da oggi** di Bertrand Tavernier, con Philippe Torreton. Orario 16.00-18.15 20.30-22.30 L.

MISSOURI
Via Bombelli 24 tel. 0655383193
Sala 1 **Fight club** di David Fincher (V.M. 14), con Brad Pitt, Edward Norton. Orario 15.00-17.30-20.00-22.30 L. 12.000
Sala 2 **Hilfiger** di Roger Michell, con Julia Roberts, Hugh Grant. Orario 15.45-18.00-20.15-22.30 L. 12.000
Sala 3 **Eyes wide shut** di Stanley Kubrick (V.M. 14), con Nicole Kidman, Tom Cruise. Orario 16.00-19.00-22.00 L. 12.000

MODERNO
Piazza della Repubblica, 44 tel.
Chiuso per lavori

NEW YORK
Via Cave 36 tel.
Giorni Peter Hyams (V.M. 14), con Arnold Schwarzenegger, Gabriel Byrne. Orario 15.00-17.30 20.00-22.30 L. 12.000

NUOVO OLIMPIA
Via Lucina 16g tel.
Sala A **spettacolo** di Rony Braumen, Eyal Sivan. Orario: 17.15-20.00-22.30 L. 12.000
Sala B **Un tè con Mussolini** di Franco Zeffirelli con: Cher, Judi Dench, Massimo Ghini, Joan Plowright. Orario: 16.00 **Un elefante** di Tony Bui con Harvey Keitel, Don Duong. Orario: 18.15 **Le mille ciel tuoi sogni** di Fernando Trueba con Penelope Cruz, Antonio Resines. Orario: 20.15 **Shakespeare in love** di John Madden con Joseph Fiennes, Gwyneth Paltrow. Orario: 22.30

NUOVO
Via I. Ascanghi 1 tel.
VO Luc e Jean-Pierre Dardenne; con Emilie Dequenne, Fabrizio Rongione. 16.30-18.30 20.30-22.30 L. 13.000

ODEON MULTISCREEN
Piazza Jacini 22 tel. 0636298171
Sala 1 **Tarzan** di Kevin Lima, Chris Buck. Orario 14.50-16.30 18.15-21.00-22.30 L.
Sala 2 **Giorni contati** di Peter Hyams (V.M. 14), con Arnold Schwarzenegger, Gabriel Byrne. Orario 15.30-17.50 20.30-22.50 L.
Sala 3 **Il sesto senso** di M. Night Shyamalan (V.M. 14), con Bruce Willis, Haley Joel Osment. Orario 15.00-17.00 19.00-21.00-23.00 L. 13.000
Sala 4 **La ragazza sul ponte** di Patrice Leconte, con Auteuil, Vanessa Paradis. Orario 15.45-17.20 19.00-20.45-22.30 L. 13.000
Sala 5 **spettacolo**

PALAZZO DELLE ESPOSIZIONI
v. Nazionale, 194 tel.
Orario
Michele Orario **Il romanzo popolare** Orario 18.40 **L'ornitorinco** di Mario Monicelli con Vittorio Gassman, Carlo Pisacane. Orario 20.40

Via M. Giuriati tel. 0670493
Tarzan di Kevin Lima, Buck. Orario 15.00-16.55 18.50-20.40-22.30 L. 13.000

Piazza del Piede 19 tel. 065803622.
Giorni contati VO di Peter Hyams (V.M. 14), Arnold Schwarzenegger, Gabriel Byrne. Orario 16.20-18.20 20.20-22.20 L. 12.000

QUATTRO FONTANE
Via Quattro Fontane 23 tel. 064741515
Sala 1 **Una relazione privata** di Frédéric Fonteyne, con Nathalie Baye, Sergi Lopez. Orario 16.00-17.30 19.10-20.50-22.30 L. 13.000
Sala 2 **Amore John Malkovich** di Spike Jonze, con John Cusack, Cameron Diaz. Orario 16.00-18.15 20.30-22.30 L. 13.000
Sala 3 **La ragazza sul ponte** di Patrice Leconte, con Daniel Auteuil, Vanessa Paradis. Orario 15.45-17.20 19.00-20.45-22.30 L. 13.000
Sala 4 **Last night** di Don McKellar, con Don McKellar, Sandra Oh. Orario 15.45-17.30 19.10-20.55-22.40 L. 13.000

QUIRINALE
Via Nazionale tel. 0648
Studio 54 Christopher, con Mike Myers, Salma Hayek. Orario 15.15-18.20 20.25-22.30 L. 13.000
Sala 2 **I Tenenbaum** di Alessandro di Robilant; con Beppe Fiorello, Anna Ammirati. Orario 16.00-18.10 20.20-22.30 L. 13.000

QUIRINETTA
Via Minghetti 4 tel.
Amore John Malkovich VO di Spike Jonze; con John Cusack, Cameron Diaz. Orario 15.30-17.50 20.10-22.30 con sott. it. L. 10.000

REALE
Piazza Sonnino 7 tel. 0658810234
Sala 1 **Il sesto senso** di M. Night Shyamalan (V.M. 14); con Bruce Willis, Haley Joel Osment. Orario 16.00-18.10 20.20-22.30 L. 13.000
Sala 2 **Mio fratello** di Renny Harlin, con Sidney Borrows, Thomas Jane. Orario 16.00-18.10 20.20-22.30 L.

SALA TRUFFAUT
Via G. Induno 1 tel. 0658812495
Tarzan di Kevin Lima, Chris Buck. Orario 14.45-16.40

SALA
Via Mercede 50 tel.
Fight club di David Fincher (V.M. 14), con Brad Pitt, Edward Norton. Orario 16.50-19.30 22.20 L.

SAVOY
Via Bergamo 25 tel. 0685300941
Sala 1 **Giorni contati** di Peter Hyams (V.M. 14), con Arnold Schwarzenegger, Gabriel Byrne. Orario 15.00-17.30 20.00-22.30 L. 13.000
Sala 2 **Google** di Martha Fiennes, con Ralph Fiennes, Liv Tyler. Orario 15.30-17.50 20.10-22.30 L. 13.000
Sala 3 **Il sesto senso** di M. Night Shyamalan (V.M. 14), con Bruce Willis, Haley Joel Osment. Orario 15.30-17.50 20.10-22.30 L. 13.000
Sala 4 **American pie** di Paul Weitz, con Jason Biggs, Chris Klein. Orario 15.30-17.40 20.10-22.30 L. 13.000

TIBURTINI
Via Tiburtina 994 tel. 0645425482
Sala 1 **Tarzan** di Kevin Lima, Chris Buck. Orario 15.00-16.55-18.50 20.45-22.40 L. 13.000
Sala 2 **Giorni contati** di Peter Hyams (V.M. 14), con Arnold Schwarzenegger, Gabriel Byrne. Orario 15.00-17.30 20.00-22.30 L. 13.000
Sala 3 **Google** di Martha Fiennes, con Ralph Fiennes, Liv Tyler. Orario 15.30-17.50 20.10-22.30 L. 13.000
Sala 4 **Il sesto senso** di M. Night Shyamalan (V.M. 14); con Bruce Willis, Haley Joel Osment. Orario 15.45-18.00 20.15-22.30 L. 13.000
Sala 5 **S.O.S. Summer of Sam - paura a New York** di Spike Lee (V.M. 18); con John Leguizamo, Adam Brody. Orario 16.00 19.00-22.00 L. 13.000

TINTORETTO
Via Girolamo di Gregno 5 tel. 0640601484
S. Blu **Giorni contati** di Peter Hyams (V.M. 14), con Arnold Schwarzenegger, Gabriel Byrne. Orario 15.00-17.35 20.10-22.45 L. 10.000
R. Rossa **Tarzan** di Kevin Lima, Chris Buck. Orario: 16.30-18.30 20.30-22.30 L. 10.000
S. Verde **Il sesto senso** di M. Night Shyamalan (V.M. 14) con Bruce Willis, Haley Joel Osment. Orario 15.45-18.00 20.15-22.30 L. 10.000

TRIANON
Via Cave 101 tel. 0647824549
Sala 1 **Tarzan** di Kevin Lima, Chris Buck. Orario 15.00-16.55-18.50 20.45-22.40 L. 13.000
Sala 2 **Giorni contati** di Peter Hyams (V.M. 14), con Arnold Schwarzenegger, Gabriel Byrne. Orario 15.00-17.30 20.00-22.30 L. 13.000
Sala 3 **Google** di Martha Fiennes, con Ralph Fiennes, Liv Tyler. Orario 15.30-17.50 20.10-22.30 L. 13.000
Sala 4 **Il sesto senso** di M. Night Shyamalan (V.M. 14); con Bruce Willis, Haley Joel Osment. Orario 15.45-18.00 20.15-22.30 L. 13.000
Sala 5 **S.O.S. Summer of Sam - paura a New York** di Spike Lee (V.M. 18); con John Leguizamo, Adam Brody. Orario: 21.30 L. 14.000

TRIESTE
Via Nomentana 116 tel. 0644250449
Tarzan di Kevin Lima, Chris Buck. Orario 15.00-16.55-18.50 20.45-22.40 L. 13.000

TRIONFALE
Via Cipro 16 tel. 0639733337
Sala 1 **Tarzan** di Kevin Lima, Chris Buck. Orario 15.00-16.55-18.50 20.45-22.40 L. 13.000
Sala 2 **Giorni contati** di Peter Hyams (V.M. 14), con Arnold Schwarzenegger, Gabriel Byrne. Orario 15.00-17.30 20.00-22.30 L. 13.000
Sala 3 **Google** di Martha Fiennes, con Ralph Fiennes, Liv Tyler. Orario 15.30-17.50 20.10-22.30 L. 13.000
Sala 4 **Il sesto senso** di M. Night Shyamalan (V.M. 14); con Bruce Willis, Haley Joel Osment. Orario 15.45-18.00 20.15-22.30 L. 13.000
Sala 5 **S.O.S. Summer of Sam - paura a New York** di Spike Lee (V.M. 18); con John Leguizamo, Adam Brody. Orario: 21.30 L. 14.000

TRIPLEX
Via Cola di Rienzo 99 tel. 0678838158
Sala 1 **Tarzan** di Kevin Lima, Chris Buck. Orario 15.00-16.55-18.50 20.45-22.40 L. 13.000
Sala 2 **Giorni contati** di Peter Hyams (V.M. 14

boggio sola
utensili
tortona
C.SO REPUBBLICA, 2
(0131) 86.12.84 - 81.30.97

FILIALE: ALESSANDRIA
Spalto Rovereto, 5 Tel./Fax (0131) 222303

VALIDO FINO AL
31 - 12 - 1999

AVVITATORE MAKITA 7,2 Volt
Art.6017 DWE
1)con una batteria:
£.185.000 iva compresa
2)con due batterie:
£.260.000 iva compresa

ALESSANDRIA

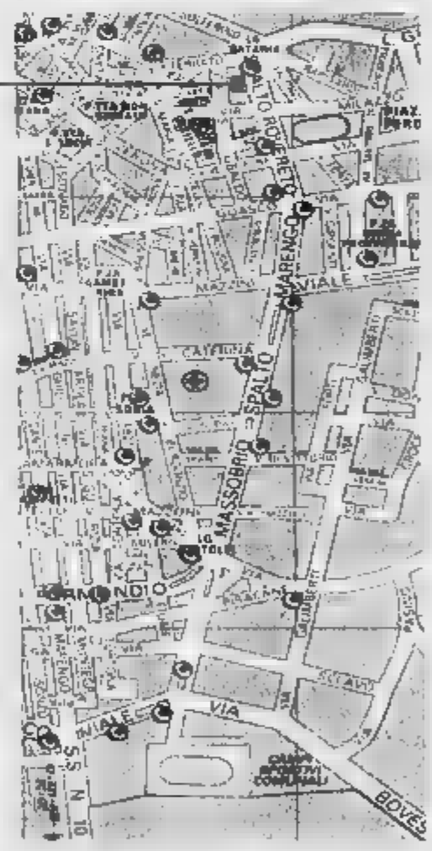

OFFERTA CARTA

Vi offriamo la confezione prova di carta *RICICLATA* Asciugatutto industriale doppio velo SOFFAS "Natur Line"
La confezione da 6 rotoli è in promozione al prezzo di Lit. 45.000 (iva compresa).

SPAZIO AFFARI

La Publikompass S.p.A. è a tutti gli effetti unica destinataria della corrispondenza indirizzata alle cassette. Essa ha il diritto di verificare le lettere e di inoltrare soltanto quelle strettamente inerenti agli annunci, non inoltrando ogni altra forma di corrispondenza, stampati, circolari o lettere di propaganda. Tutte le lettere indirizzate alle cassette debbono essere inviate per posta e saranno respinte se assicurate o raccomandate.

In tema di offerta di impiego e lavoro, l'Editore ricorda che la legge 9.12.1977 n° 903 vieta discriminazioni sul sesso e l'inserzionista è impegnato a rispettare tale legge.

AFFARI E CAPITALI

A. "PRESTITI" immediati a tutti. Anche telefonicamente. Istruttoria gratuita. Eroghiamo dappertutto. Serietà (UIC 4365). Tel 011/581.7521.

FINANZIAMENTI immediati deposito £ 10.000.000 - 2.000.000.000 tutte categorie. Adeguata ... aziendale TARSKY 004101 - 690 0465. Registro n 5869848831 Londra

ATTIVITA' COMMERCIALI

NEGOZI E AZIENDE ACQUISTO / GERENZA

ACQUISTARE o cedere un'attività? Pagamento contanti. Compravendite, fine operazione Azienda Italia SpA ... Chiamata gratuita 800 696 440

ACQUISTIAMO conto terzi privati, aziende, territorio milano ... TARSKY 004101 - 690 0465

[redacted] GERENZA

B. COMM [redacted] Crocetta avviatissimo incasso £ 1 [redacted] al dì chiuso sabato domenica Rif 908 Tel 011 562 1307

A. COMM bar pasticceria prestigioso centralissimo prova cassa £ 2.500.000 di cedesi a £ 450.000.000 Rif 986 Tel 011 562 1307

A. COMM bar tavola calda £ 1.000.000 al dì incrementabile grano conto sufficiente £ 80.000.000 anticipo Rif 904 Tel 011 517 1897

A. COMM centro commerciale camiceria ottimo reddito cedesi a £ 170.000.000 sufficiente £ 50.000.000 anticipo. Rif [redacted] Tel. 011 562 1198.

A. COMM nello centro commerciale bar ottimo avviato incasso £ 7.500.000 al dì cedesi dilazioni Rif 745 Tel 011 562 1198

A. COMM tabaccheria edicola precollinare mq 60 affitto £ 550.000 buon reddito cedesi £ 450.000.000 Rif 874 Tel 011 562 1198

A. COMM tabaccheria lotto superenalotto giochi Sisal lotto più lavoro £ 40.000.000 settimanali dilazioni Rif 995 Tel 011 562 1198

A. COMM tabaccheria Madonna di Campagna lotto più giochi Sisal lavoro £ 23.000.000 ottimo reddito Rif 901 Tel 011 562 1307

ALBERGO ristorante bar, 16 stanze, completamente ristrutturato fronte mare cedo in Albenga Tel 0335 588 8775

BORGO VECCHIO cedo avviata agenzia viaggi zona corso Dante forte passaggio £ 140.000.000 Tel 011 509 9975

OPPORTUNITA' unica causa grave motivo familiari cedesi ristorante angolare su corso zona Crocetta Bilus 011 596 771

ATTIVITA' ARTIGIANALI

PADRONCINI rappresentanti con furgoncino introdotti macelleria ristorazione per veicoli consegna cerchiamo. Possibilità elevati guadagni. Tel 07/983 8410

LAVORO OFFERTE

OPERAI [redacted] FATTORINI

A.A.A. CERCASI elettricisti per impianti automazione industriale con esperienza. Richiesta capacità nella costruzione e/o nella manutenzione di linee di produzione per attività in sede ed in cantiere, assunzione immediata o artigiani. Telefonare allo 011.403.7767 orario ufficio

CERCASI falegname verniciatore massimo [redacted] anni con esperienza, patente, molta voglia di lavorare ottimi compensi. Tel. 011/779 0550 ore ufficio

CERCASI fresatori [redacted] o a CNC [redacted] per [redacted] lamiera [redacted] livello Tel. 011/424 2035

CERCASI muratori per brevi lavori di ristrutturazione anche part-time. Tel. 011.990.0050.

MECCANICO pratico veicoli industriali cercasi Società autotrasporti. Presentarsi dal lunedì al venerdì via Cantello 43 - Torino ore 15 - 19

IMPIEGATI

A.A. AGENZIA seleziona per inserimento in villaggi e strutture turistiche maschi/femmine giovani ambosessi 18 - 30 anni anche prima esperienza non indispensabile lingue Tel 011 315 7356

A.SOCIETA' Europea ricerca 3 [redacted] collaboratori/trici per servizio propria clientela. Offresi costante formazione professionale e possibilità guadagno £. 6.000.000 - 7.000.000 mensili. Per informazioni telefonare 800/203 202.

AFFERMATO Call Center nazionale, ricerca telefonisti/e per gestione servizi Telecom Audiotel 166 autorizzati Ministero (tarocchi, oroscopo, lotto - no linee erotiche). Richiedesi ottima dialettica, cultura, lavorare per obbiettivi. Offresi inquadramento coop-INPS, buona retribuzione e carriera. Per appuntamento Tel 011 669 8053

AZIENDA assume impiegata/o ufficio export, inglese, francese, scritto parlato, spagnolo scolastico, conoscenza PC. Richiedesi dialettica, presenza, autonomia. Inviare curriculum fax 011/455.1540.

GRUPPO aziende torinese in Torino cerca responsabile amministrativo controllo di gestione. Richiesta esperienza pluriennale posizione analoga. Scrivere: Publikompass 5838 - 10100 Torino

SOCIETA' di elaborazione dati cerca esperto/a paghe e contributi. Si richiede esperienza almeno quinquennale maturata in aziende o studi professionali. Sede di lavoro: Torino. Scrivere: Publikompass 2106 - 10100 Torino.

SOCIETA' settore commerciale cerca ragioniera/e con esperienza ufficio per controllo archivio e amministrazione. Si richiede capacità organizzativa, dinamismo. Inviare curriculum fax 011/562 8403

STUDIO professionale seleziona addetta/o paghe/contributi con esperienza Tel 011/317 3137 ore ufficio

TECNICI

AZIENDA metalmeccanica zona Orbassano ricerca esperto programmatore per conduzione Centri di Lavoro a C.N. Curriculum: Casella Postale 33 - 10043 Orbassano

AZIENDA metalmeccanica zona Orbassano ricerca perito elettronico con minima esperienza. Curriculum: Casella Postale 33 - 10043 Orbassano.

SOCIETA' immobiliare ricerca diplomata/o da inserire nel settore intermediazione Tel 011.909 0214 - 0336 215 208

SOFTWARE house ricerca programmatore Access con conoscenza di Windows NT Tel 011/317 9539

[redacted]MESTICO BABY SITTER

COPPIA di domestici fissi cercasi, tuttofare, con patente, esperienza in famiglia signorile, disponibile anche domenica, referenziata. Tel 011/693 8338 ore ufficio

LAVORI VARI E PART TIME

AGENZIA moda e spettacolo seleziona nuovi volti, settore moda, pubblicità. Provino gratuito. Tel 02/266 29630 - 010/595 8062.

SEI alta minimo 1,70 oppure alto minimo 1,80? C'è spazio per te nella moda pubblicità Tel. 011 397 0937.

AGENTI E RAPPRESENTANTI

A.NUOVA solida società necessita un abile esperto/a venditore/trice possibilmente proveniente dalla consulenza aziendale. Offresi assunzione diretta, rimborsi, benefits aziendali. Eventuali stock -option per candidature più qualificate. Inviare curriculum fax 0172/749 650 oppure scrivere Consultseim via Aves 26 - 12038 Savigliano (Cuneo)

AFFILIATO Tecnocasa seleziona diplomata/o laureata/o anche prima esperienza nel settore immobiliare residenziale - industriale. Fisso più provvigioni. Telefonare 011.779.1510.

AZIENDA leader nel commercio di articoli per la pulizia, ricerca venditori/trici automuniti per province di: Torino, Cuneo, Novara, Verbania. Offresi: assunzione diretta, rimborso spese, provvigioni. Scrivere casella [redacted] 174 - 21100 Varese - Fax [redacted] E-mail: ...

[redacted] persone 20/50enni per attività [redacted] anche part time da svolgere in zona residenza Tel 011517.4588 ufficio

LA CAP Arreghini SpA, azienda leader nel settore di idropittura, smalti e vernici, cerca concessionario per le province Torino, Novara, cui affidare la vendita dei propri prodotti. Si offrono condizioni interessanti, incentivazione e ... per favorire l'avviamento. Telefonare al numero 0336/414808 - 0421/278140

MODA importante ufficio ricerca venditori max 35enni esperienza. Telefonare 011/563 6777

RAPPRESENTANTE plurimandatario cercasi per il Piemonte con esperienza specifica nel settore accessori motociclo Tel 039 245 6950

STUDIO BREZZA affiliato Tecnocasa ricerca giovani diplomati/e per inserimento settore immobiliare Tel 011 568 2071 - 011 350 608

TECNOCASA affiliato ricerca diplomata/e militesenti per inserimento nostro organico. Possibilità di carriera Tel. 011.960 2660

ASSISTENZA SANITARIA

MEDICO odontoiatra cercasi per collaborazione studio dentistico Torino centro Tel 011/539 100

FORMAZIONE & LAVORO

DISPONIAMO contratti lavoro Italia Estero per baristi barman camerieri cuochi pizzaioli pasticceri. Gli interessati per acquisire il lavoro dovranno effettuare un breve corso di qualifica. Per informazioni Tel 011/489 780

LAVORO DOMANDE

OPERAI AUTISTI FATTORINI

AUTISTA operaio residente da 20 anni 41enne munito patente D offresi. Tel 011/643 087 ore pomeridiane - serali

50ENNE diplomato patente D ottima presenza, esperienza guida auto, deposito valori, offresi come autista/custode presso famiglia società Tel 0335/560 8754

PERSONALE PUBBLICI ESERCIZI

CUOCO con ottima conoscenza cucina, lunga esperienza, cerca sistemazione provvisoria o fissa anche estero Tel 011/318 7269

CUOCO 3 livello responsabile 10 anni esperienza pluriennale cerca lavoro in mensa aziendale ospedale Tel. 011/777.0081.

43ENNE esperto abbigliamento offresi come commessa [redacted] magazziniere. Tel 011/282.674

IMPIEGATI

A.ESPERTISSIMA contabilità bilancio ragioneria abilitata offresi. No studi Telefonare 011/851.140 - 0347/185.5356

IMPIEGATA lunga esperienza contabilità generale, clienti fornitori, banche, bolle, fatture, pratiche amministrative. Esperienza offresi. Tel 0335/623 6079 Preferibile Torino Nord, Nord Est

OTTIMI inglese e tedesco laureata impiegata commerciale responsabile gestione clienti valuta proposte preferibilmente part-time Tel. 0335/605 0047

RAGIONIERA 30enne con esperienza pluriennale nel settore aeroportuale cerca serio impiego. Tel. 011/771 2700

UFFICIO risorse umane diplomanda Scuola di Amministrazione Aziendale, specializzazione gestione del personale, esperienza nel settore, 33enne offresi. Tel. ore pasti 011/317 4000 - ore serali 011/350 053 e-[redacted] sunka@iscalinet.it

PERSONALE DOMESTICO BABY SITTER

ASSISTENZA anziani e piccoli lavori domestici signora 60enne vonala fidata e seria sana e giovanile decennale esperienza referenze controllabili offresi fissa. Tel 011/882 1877

IMMOBILIARE VENDITA

TORINO CITTA'

A. ADIACENTE corso Traiano 6° piano luminoso panoramico ampio ingresso 2 camere cucina bagno ottimo stato £ 220.000.000. Edilmarket 011 610.200 - 0347 779.1348

A. MIRAFIORI (via Monastir) 1 camera tinello cucinino 4° piano no ascensore £ 77.000.000. Minimo anticipo e tale mutuo poi affitto. Edilmarket 011 610 200 - 0347 779 1348

[redacted] (via Silvio Pellico) in stabile d'epoca in corso ristrutturazione totale proponiamo paricolare mansarda con soppalco mq 70 ascensore termoautonomo Volendo box. ITI 011 319.2332.

ADIACENTE via San Marino in bello casa piano alto soggiorno 2 camere cucina bagno box Luciana Vola 011 436 1555

AURORA signorile ottimo stato ingresso salone tinello cucina 4 camere biservizi volendo box Casavivo 011 248 9500

CENTRALISSIMO corso Vittorio 3 camere cucina ingresso bagno signorile 4° piano ascensore £ 50 milioni o mutuo Tel 011 817 8000.

COLLINA Valsalice in complesso residenziale nel verde appartamento mq 200 con ampio balconi box splendida vista Luciana Vola 011.436 1395

CORSO Agnelli signorile 6° piano ampio ingresso soggiorno 2 camere cucina bagno £ 320.000.000 Gabetti Santarita 011.359 390

CORSO Francia piazza Monastero prestigioso libero salone, 4 camere, cucina, biservizi, recente ottimo Bignamini 011 434 2377

CORSO Massimo architettura ampio ingresso 3 camere tinello cucinotto bagno (volendo 2) biingressi, ascensore £ 90 milioni e mutuo Tel 011 817 8000

CORSO Novara pressi piano alto doppio ingresso 3 camere cucina biservizi sottotetto mansardabile Casavivo 011 248.9500

CORSO Vercelli presso nuova costruzione saloncino 2 camere cucina bagno mq 110 box IGI 011 663 5440

CROCETTA isola pedonale prestigioso piano alto biingressi salone 4 camere cucina biservizi box MBM 011 590 483

CROCETTA stabile epoca signorile luminoso ingresso salone 3 camere cucina biservizi lavanderia £. 630.000.000 MBM 011.598 483

CROCETTA via Lamarmora signorile sala pranzo 4 camere cucina tripli servizi. Ortelli 011 597.576.

FAILLA & [redacted] 011.741.2874 corso Pr[redacted] Eugenio libero sig[redacted] piano alto soggiorno 2 camere cucina £ 296.000.000.

FAILLA & BERTINETTO 011.741.2874 libero corso Peschiera piano alto, ascensore, appartamento in via di ristrutturazione totale consegna fine febbraio, 2 ingressi salonone 2 camere grande cucina 2 bagni 2 balconi £ 285.000.000.

FAILLA & BERTINETTO 011.741.2874 libero corso Peschiera/via Osasco ottimamente ristrutturato camera cucina abitabile bagno £ 135.000.000

FAILLA & BERTINETTO 011.741.2874 libero Lucento via Verolengo panoramico come nuovo camera tinello cucinino bagno £ 135.000.000

FIOCCARDO precollina in palazzina nel verde, soleggiato, ottime finiture, ingresso, soggiorno con cucinino, 2 camere, bagno, ripostiglio balconi, posto auto £ 460.000.000 Alsio 011/627.9675

GABETTI SPA borgo Vittoria proponiamo panoramicissimo appartamento libero abitabile subito ingresso ampio cucina camera bagno. Ag Borgovittoria 011 256 969

GABETTI SPA corso Telesio prestigioso appartamento di salone doppio 4 camere cucina biservizi box doppio. Ag. Parella 011.756 688

GABETTI SPA via Muratori signorile sala 2 camere tinello cucinino 2 bagni ripostiglio Ag Nizza 011 663 3574.

GL IMMOBILIARE 011 518 4273 Borgo Vittoria nuovi pronta consegna ultimi signorili appartamenti da £ 156.000.000 scelta materiali

GL IMMOBILIARE 011 518 4273 corso Traiano ottimamente ristrutturato salone 3 camere cameretta cucina abitabile bagno termoascensore

GL IMMOBILIARE 011 518 4780 corso Brunelleschi pressi cascina con appartamento mq 100 più tavernetta garage permuto

IMPRESA Santa Rita vende in costruzione ultimi alloggi varie metrature anche piano pilì, box, casa prestigiosa Bignamini 011 434 2377.

IMPRESA [redacted] alloggio 170 mq. 6° [redacted] no di nuova costruzione corso Racconigi 10 Pronta consegna Tel [redacted] 437.3864

> **IMPRESA**
> **vende in via Villarlocchiardo ultimi alloggi in prossima consegna. Tel. 011.437.3864.**

IMPRESA vende vicinanze piazza Statuto - corso Principe Oddone signorili appartamenti in costruzione consegna giugno 2000 mutuo permuto Sintesi 011 531 910.

INVESTITALIA 011 518 4366 A Crocetta via Montevecchio pressi corso Galileo Ferraris in palazzo 800 in corso di ristrutturazione si prendono alloggi da 60 a 190 mq. Consegna febbraio-marzo 2000

INVESTITALIA 011 518 4366 Crocetta via Montevecchio pressi via Lamarmora in palazzo moderno signorile alloggio da ristrutturare mq 250 piano 4°

PRECOLLINA adiacenze villaggio San Giacomo villa mq 650 complessivi su 3 livelli giardino mq 1000 splendida vista. Luciana Vola 011 436 1395

PRECOLLINA piazza Isonzo pressi in palazzina libero 2 camere tinello servizi ampio cortile di proprietà £ 250.000.000 Panorama Casa 011.771 7047

(continua)

A·MO·DO

Mille IDEE per un DONO

a Torino Esposizioni il "centro commerciale" per i regali di Natale

orari:
Dal Lunedì al Sabato dalle 17.00 alle 23.30
Domenica e festivi dalle 15.00 alle 23.00
ingresso:
Dal Lunedì al Venerdì gratuito
Sabato £ 3.000
Domenica e festivi £ 5.000

RADIO UFFICIALE

TORINO ESPOSIZIONI
[redacted] - 21 DICEMBRE
(Corso Massimo D'Azeglio 15 - TO)
800-226046

Con il presente comunicato si intende informare gli aderenti a I DEMOCRATICI che domenica 12 dicembre 1999, si terrà l'Assemblea Provinciale de I DEMOCRATICI [redacted] Torino per l'elezione dei delegati che parteciperanno alla [redacted] Assemblea Regionale.
L'inizio dei lavori [redacted] previsto per le [redacted] 9,30 e [redacted] luogo presso la Sala A di Torino Esposizioni in c.so Massimo d'Azeglio 15 a Torino. Gli elenchi degli aderenti al Movimento sono consultabili presso l'ufficio Parlamentare dell'on.le Renato Cambursano in via Italia 2 [redacted] Chivasso.

PER IL GARANTE
on.le Renato Cambursano

Oggi 8 dicembre
il Mercato Crocetta
Sarà aperto!!

ABBONATEVI CONTRO LE MAFIE

USURA, RICICLAGGIO, NARCOTRAFFICO, SFRUTTAMENTO DELLA PROSTITUZIONE E CRIMINALITÀ ORGANIZZATA MINANO OGNI GIORNO I DIRITTI DI TUTTI. DATE UN TAGLIO ALL'INDIFFERENZA: SCEGLIETE L'INFORMAZIONE PIÙ AGGIORNATA E CORAGGIOSA. ABBONATEVI A NARCOMAFIE.

Da gennaio Narcomafie sarà solo in abbonamento*

*o in un ristretto numero di librerie ... L'elenco è su Narcomafie.

Narcomafie è pubblicato mensilmente da Gruppo Abele Periodici.
Abbonamento annuale dall'1/1/2000
Italia: L. 70.000 - Estero: L. 90.000
Per informazioni: Ufficio Abbonamenti
tel. 0039 011.8142745 - fax 0039 011.8142767
Numero Verde 800.530.000
e-mail: narcomafie@tin.it - http://www.arpnet.it/abele

Il pagamento può essere effettuato tramite:
- C.C.P. 155101 intestato a: Gruppo Abele Periodici via Giolitti, 21 - 10123 Torino - Italia
- Bonifico bancario: SAN PAOLO-IMI, conto n. 118574 intestato a: Associazione Gruppo Abele CAB 1000 [redacted]
- [redacted]

PER TUTTI GLI ABBONAMENTI ENTRO IL 31/12/99 saranno mantenuti i vecchi prezzi:
L. 50.000 Privati
L. 60.000 Enti pubblici
L. 80.000 Estero

PIÙ INFORMAZIONE VUOL DIRE PIÙ DIRITTI

GALLERIA FARAZI'

tappeti pregiati

Quando La Qualità costa meno !!!

CONTINUA LA GRANDE VENDITA DI TAPPETI PERSIANI A PREZZI MAI VISTI

OFFERTA VALIDA FINO AD ESAURIMENTO MERCE.

ALCUNI ESEMPI:

QASHQAI PERSIA	300X200	560.000
TABRIZ PERSIA	300X200	650.000
MASHAD PERSIA	300X200	650.000
QUCHAN PERSIA	200X120	490.000
QUCHAN PERSIA	200X70	290.000

PASSATOIE PERS. DA L. 400.000

DOMENICA APERTO

Via Emilia, 350/352 - Tortona (AL) Tel. 0131 821657

i VolleyBus sono partiti da...

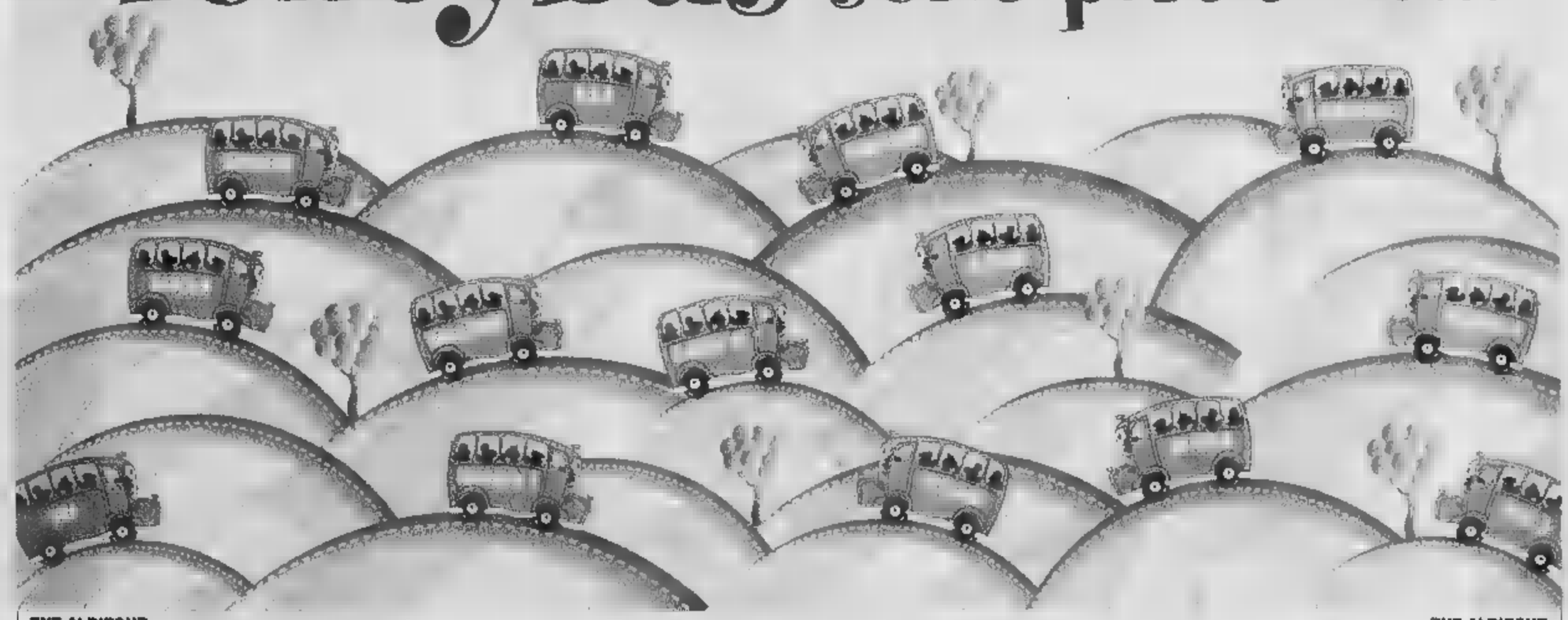

per portare gli appassionati della pallavolo al Palazzo dello Sport di Cuneo a assistere all'incontro di oggi, allo ore 17,30, tra

TNT ALPITOUR CUNEO - DOMINO 2001 PALERMO

TNT ALPITOUR

TNT ALPITOUR

AGNESI · CITTÀ DI CASALE MONFERRATO · VIDUE · UN GRAZIE DI CUORE · ALASSIO · ARMANDO CUNEO - SALUZZO - MONDOVI

Se volete risparmiare sui costi, spendete due parole con un TIM Business Promoter.

vallegro

ACCENDE IL FUTURO

PUNTI VENDITA
ALESSANDRIA C.SO LAMARMORA, 51 TEL. 0131.262363
TORTONA PIAZZA ROMA, 2 TEL. 0131.814814

UFFICI E MAGAZZINI
TORTONA VIA BERTARINO, 4/A TEL. 0131.812470 FAX 0131.820391

Per migliorare l'efficienza della vostra azienda parlate con un TIM Business Promoter: scoprirete i vantaggi di SOLUZIONE AZIENDA MOBILE e gli ulteriori benefici degli accordi TIM con le principali Associazioni di Categoria. Perché il TIM Business Promoter è un professionista della comunicazione mobile, capace di proporre le soluzioni più innovative. Proprio come

TIM BUSINESS PROMOTER

AX25/11

abbigliamento in pelle e pellicceria

gianfranco gotelli

- **Permuta della pelliccia**
- **Pagamento dilazionato senza interessi**

Casei Gerola
V. Circonvallazione 4
Tel. 0383.61527
all'uscita
dell'autostrada MI-GE

APERTO ANCHE LA DOMENICA

Nasce «Unimpiego», l'Unione Industriale di Torino capofila dell'iniziativa

Alle imprese il mercato del lavoro

Con l'ufficio di collocamento privato

Marina Cassi

Gli imprenditori sono arrivati per primi: è loro, infatti, il primo collocamento privato a entrare in funzione a Torino. Una volta tanto ha un nome italianissimo, "Unimpiego", e ha come capofila l'Unione industriale di Torino che con altre sei organizzazioni industriali piemontesi - quelle di Asti, Cuneo, Canavese, Novara, Verbano-Cusio-Ossola - ha costituito una società. Così dopo decenni di monopolio, il collocamento è nelle mani dei privati che cercheranno di superare i limiti che quello pubblico ha avuto soprattutto negli ultimi anni e di far incontrare "quel" lavoratore, con le sue caratteristiche specifiche, con "quella" particolare azienda.

Unimpiego è in via Fanti 17 (telefono 57.18.279/480), sarà gratuito per i lavoratori mentre le imprese pagheranno per il servizio. Si occuperà di reperire, utilizzando una banca dati, tutte le figure professionali, dal fattorino al manager, dall'impiegato al parrucchiere, dal cassiere al tecnico informatico. E si spera che sia in grado di superare un problema che da tempo il presidente dell'Unione, Francesco Devalle, denuncia: «Tutte le nostre aziende hanno difficoltà a trovare personale, soprattutto qualificato. Per questo abbiamo deciso di costituire un'agenzia di intermediazione tra domanda e offerta di lavoro».

E dall'Unione arriva anche una ricerca sui cosiddetti nuovi lavori: hanno quasi sempre nomi incomprensibili, rigorosamente in inglese. Li fanno giovani e giovanissimi spesso dotati di una certa fantasia, di un sicuro amore per i personal computer e per la rete e di buona dose di capacità di adattamento e di pazienza. Disegnare pagine web capaci di colpire il distratto utente della rete o inventare un E-commerce di cravatte made in Italy da vendere in ogni parte del mondo o assistere al centralino un esercito verde decine di clienti al giorno sono decisamente nuovi modi di campare.

E non riguardano una infima minoranza di persone: l'ufficio studi dell'Unione industriale dice che sono ormai alcune migliaia, destinati a crescere man mano che l'informatica si diffonde sempre di più nelle nostre case. I nuovi lavori si chiamano «call center» che poi significa assistere clienti a procurarsene al telefono, Web adviser (è una persona che vende pagine e banner pubblicitari), operatore help desk e per la sicurezza informatica (assista, protegge la privacy e difende dai virus), game disegner (disegna videogiochi), switch engineering (si occupa di manutenzione di centrali telefoniche), key account (gestisce i grandi clienti della grande distribuzione). Sono solo alcuni, quelli più qualificati, perché per nuovo si intende anche chi lavora in un Cyber bar (dove si può prendere un caffè e navigare in Internet) o in un drive-in o in un servizio di consulenza per coppie in crisi.

L'ufficio studi dell'Unione industriale ha analizzato le offerte di lavoro comparse sui quotidiani nazionali (lo aveva già fatto nel '96) e ha elaborato un confronto. Dice il direttore, Mauro Zangola: «Nel '96 il filo conduttore era costituito dallo sviluppo dei servizi alla persona e dalla rapida espansione della forma distributiva del franchising, oggi si verificano i vasti effetti dello sviluppo delle tecnologie dell'informazione e della comunicazione. La crescita delle telecomunicazioni e l'espansione dell'informatica a tutti i livelli produttivi e di consumo stanno creando nuove opportunità di lavoro che riguardano la telefonia applicata ai computer - i call center - e la diffusione di servizi e strumenti informatici». Questo comparto vale un fatturato di 95 mila miliardi lo scorso anno e le previsioni sono di 105 per il '99 e di 112 per il 2000.

Sotto, il presidente dell'Unione Industriale di Torino Francesco Devalle
A fianco, il direttore dell'ufficio studi, Mauro Zangola

Aggiunge Zangola: «L'attività di call center - che svolgono servizi dal customer care al telemarketing, dalle ricerche di mercato all'acquisizione di ordini - è in forte aumento: in Italia i posti di lavoro sono quasi triplicati tra il '97 e il '98, passando da circa 11 mila a 27 mila e le previsioni indicano forti aumenti fino al 2004 con 60 mila posti». Secondo Zangola le richieste riguardano per lo più persone giovani, con livello di istruzione medio-alta e conoscenza dell'inglese, disponibili a lavorare su turni o a part-time. Aggiunge: «Ci sono domandati se esistono queste nuove professionalità nell'area torinese. Per quanto riguarda la formazione di base la risposta è positiva; a livello universitario, compresi i diplomi, ci sono molte offerte specifiche. D'altronde si tratta di lavori per i quali occorre una forte dose di passione, rafforzata da una formazione permanente e la cosa importante è che molte di queste attività si possono fare in forma autonoma e con un investimento iniziale molto modesto».

Redditività, Sandretto leader

È la Sandretto Industrie di Grugliasco l'azienda piemontese che rende di più. È quanto risulta da uno studio sulla redditività delle aziende regionali, compiuta dagli analisti degli Annuari Economici d'Italia, editi dalla «Esg Italy» di Perugia. Il campione è quello delle società di capitale che nel 1997 hanno fatturato più di 30 miliardi di lire. La Sandretto, che opera nel settore meccanico, ha avuto nel '97 un rendimento del 329,94 per cento, con un utile netto che ha più che triplicato quindi la quota del patrimonio, a fronte di un fatturato di quasi 200 miliardi. Al secondo posto c'è il Consorzio Agrario Provinciale di Cuneo (settore commercio), con un rendimento di quasi il 215 per cento, utili per oltre 7,7 miliardi su un fatturato di 4 miliardi. In terza posizione la Dia Distribuzione di Nichelino che nel commercio/immobiliare ha raggiunto una redditività del 98,45 per cento.

IN BREVE

LIGURIA VALLE D'AOSTA

Cade lampione in piazza tragedia sfiorata a Vercelli

VERCELLI. Tragedia sfiorata a Vercelli. Nella piazza principale del capoluogo, dove da giorni sono iniziate le manifestazioni dedicate al Natale, è crollato un lampione: dieci metri di lunghezza, qualche decina di quintali di peso. La buona sorte ha voluto che il lungo fusto in ghisa si abbattesse sul selciato dopo le 20, quando ormai piazza Cavour era deserta. Chiusa la giostrina, installata a pochi metri dal punto luce, e chiusi i negozi. Ancora ignote le cause del crollo, anche il pericolo era già stato segnalato dieci giorni fa dai vigili sia all'Ufficio tecnico del Comune sia all'Azienda territoriale. Ieri, per precauzione, tutti i lampioni della piazza sono stati tolti e sostituiti con luci d'emergenza.

Fumo nel tunnel Fréjus chiuso un'ora

BARDONECCHIA. Tunnel del Fréjus chiuso ieri per circa un'ora (dalle 12,45 alle 14) per evacuare alcuni fumi emessi da un Tir a causa di un principio di incendio per surriscaldamento olio motore. Immediato l'intervento delle squadre di sicurezza francesi e della Sitaf, la società che gestisce il traforo. Dopo averlo messo in sicurezza, il mezzo è stato trainato fuori dalla galleria fino a Modane.

Il Comune compra il «Mattone»

GENOVA. Il Comune di Genova acquista il grattacielo di San Benigno conosciuto come il «Mattone» e si appresta a fare la «rivoluzione» nella disposizione degli uffici in città. A pieno regime, gli uffici del Comune saranno infatti concentrati in soli cinque punti (Mattone, complesso di Tursi, piazzale Ortiz, palazzina Ilva in Carignano, anagrafe in corso Torino) contro gli attuali 31.

Cuneo-Asti all'Anas si

CUNEO. Sarà molto probabilmente il Consiglio di amministrazione dell'Anas convocato per domani a decidere sul rinnovo la Satap per la costruzione dell'autostrada Cuneo-Asti. Lo si è appreso ieri al termine di una riunione svoltasi al ministero dei Lavori pubblici, presenti, oltre che il titolare del dicastero Enrico Micheli (foto), i ministri «piemontesi» Piero Fassino e Livia Turco. Il Governo ha infatti inviato all'Anas un positivo indirizzo politico amministrativo a proposito della validità della concessione (data nel '91) in relazione alle nuove normative Cee. «Pessimista» il parlamentare cuneese di Piemont Mario Lucio Barral: «Troppi i dubbi che l'Anas ha sulla convenzione con la Satap: nonostante la posizione favorevole del Governo, non darà l'ok».

Si cercano 4 giovani che frequentano ogni sera i locali del centro. La Digos: indagini in ogni direzione

Albanesi aggrediti, c'è una traccia

Un diverbio forse all'origine del grave episodio

C'è una traccia che porta agli aggressori dell'ufficiale albanese aggregato alla Scuola di Applicazione e del suo amico, un giovane ventenne abitante a Milano. E gli uomini della Digos e i carabinieri stanno seguendo questa labile traccia per far luce sul grave episodio avvenuto sabato notte nel cuore della città, a due passi da via Roma. Quattro gli aggressori: e dalle precise descrizioni fatte dall'ufficiale e dall'amico gli inquirenti ipotizzano siano naziskin.

Un'aggressione violenta, ingiustificata, che si è svolta in due momenti diversi, a pochi minuti di distanza. I due albanesi sono stati feriti con una cinghia e la catena di una bicicletta dai quattro, scesi da una Fiat Uno, in via Rattazzi e poi in via Lagrange.

Non ancora chiariti i motivi del grave gesto. L'ipotesi che gli aggressori siano dei naziskin è, dicono in questura, una fra quelle al vaglio, corroborata dalla testimonianza dei presenti. Ma, aggiungono, l'aggressione potrebbe essere originata anche da futili motivi. Risulterebbe infatti che ci sia stato un diverbio per il rumore provocato dal guidatore della Punto, uno degli aggressori, accelerando a macchina ferma proprio davanti a una birreria di via Rattazzi dalla quale erano appena usciti i due albanesi che stavano chiacchierando su un marciapiede.

L'ufficiale albanese è stato colpito con un pugno al volto e si è poi rifugiato con l'amico nel bar di via Lagrange, dove i due giovani sono stati raggiunti dai quattro aggressori, due con i capelli rasati e con i capelli lunghi. Ancora calci e pugni.

Sono stati attimi drammatici, presenti altre persone; qualcuno ha tentato di intervenire per fermare gli aggressori che avevano una catena e una cinghia. I due stranieri sono stati colpiti, feriti e hanno riportato lesioni al volto giudicate guaribili in 10 giorni dai medici dell'ospedale Mauriziano.

Questa la cronaca dell'aggressione dal racconto preciso dei due giovani stranieri. Picchiati a sangue da quattro giovinastri che ora polizia e carabinieri stanno ricercando. Quattro giovani che, quasi ogni sera, girano per i locali del centro. E forse ancora loro la sera dopo sono entrati nel bar presso il quale avevano cercato riparo i due albanesi. Un'azione quasi di vendetta. Ignoti sono entrati di notte e hanno danneggiato il locale. E ora l'inchiesta. E', come sempre, prudente il dottor Giovanni Sarlo, il capo della Digos, l'ex ufficio politico: «Indaghiamo in ogni direzione». Restano le testimonianze. «Erano giovani, due avevano le teste rasate, come i naziskin».

L'ufficiale aggredito è un aggregato alla scuola di Applicazione

Si schianta inseguito dai carabinieri

LADRO IN FUGA CON IL FIGLIO

Aveva portato con sé il figlio minorenne, per fare un colpo all'Amiat di strada Villaretto. Ma gli è andata male: alla fine si è rotto un femore sull'auto che si è schiantata contro il muro di una fabbrica, mentre era inseguita da una gazzella dei carabinieri. Il ferito si chiama, Ambrogio Trompino, 46 anni, residente a S. Carlo Canavese (Torino), un nomade sinto piemontese, sorpreso la scorsa dai carabinieri del nucleo radiomobile mentre cercava di rubare un gruppo elettrogeno nel deposito dell'Amiu. In coppia con il figlio di 16 anni, l'uomo era entrato nel deposito passando attraverso un buco nel muro di recinzione, realizzato togliendo un blocco in cemento. È fuggito a bordo di una Fiat Uno, insieme al figlio (rimasto illeso nello scontro), abbandonando il furgone, rubato, che gli sarebbe servito per portare il gruppo elettrogeno

Segretario della Lega si finge laureato

Non è laureato in Economia e Commercio, Fabio Faccaro, 32 anni, segretario provinciale della Lega. Niente di male, se non che Faccaro aveva dichiarato di aver conseguito la laurea curriculum consegnati al sindaco Francesca Calvo per accedere alle nomine all'azienda Acqua e Gas, quindi alla Centrale del Latte (di cui ora è presidente).

Nuova motovedetta per la Guardia costiera

IMPERIA. È stata presentata ufficialmente la nuova imbarcazione in dotazione alla guardia costiera di Imperia. Si tratta della motovedetta Cp 529, che dotata di avanzati apparati radioelettrici, di due motori turbo diesel ed in grado di ospitare un equipaggio di 4 persone sarà particolarmente utile nelle azioni di polizia che verranno intensificate anche a seguito dell'istituzione del dei .

finale Serra per il del

ROPPOLO. Gran finale, oggi all'Enoteca della Serra, per la mostra «Cantina Sabauda», dedicata ai vini prodotti nell'ex regno dei Savoia. Alla kermesse internazionale (aperta da domenica) partecipano i produttori di Piemonte, Valle d'Aosta, Francia, Sardegna, Liguria e Oltrepò pavese. In vetrina ci sono anche i grandi passiti, protagonisti della mostra «I figli del sole». Il pubblico potrà degustare i vini per tutto il pomeriggio. Al castello di Roppolo, oggi, sono in programma anche un concerto del gruppo valdostano «Quatres Saisons» e una proiezione di audiovisivi. Stamane, invece, si festeggia il decennale dell'adesione della Valle d'Aosta all'Enoteca regionale della Serra.

Festival a Sanremo ma della

SANREMO. Ci sarà Gene Gnocchi al fianco dell'assessore alla cultura, Antonio Bissolotti, a presentare oggi alle 12, presso la sala Liberty del Casinò di Sanremo, la seconda del «Gran Festival della Poesia», il premio letterario che vede in giuria Giuseppe Conte, Anna Rita Chierici e Silvia Ronchei. Alla manifestazione partecipano tra gli altri Gino Paoli e Angelo Branduardi.

Film noir, serata finale nel castello di Verrès

COURMAYEUR. Ultimo giorno per il Noir in Festival, la rassegna cinematografica giunta alla settima edizione. A Courmayeur sono in programma la presentazione del serial «Harsh Realm» (Regno Aspro) di Chris Carter e una videoconferenza con lo scrittore di fantascienza William Gibson. Nel castello di Verrès è invece in programma la serata di gala, con premiazioni e cena di chiusura.

Sabato 18 la protesta guidata da residenti ed extracomunitari: «In quei locali di via Fiochetto servono docce pubbliche»

«L'hammam, privilegio per pochi»

A Porta Palazzo una marcia contro il bagno turco

Per bloccare l'iniziativa sono già state raccolte 1500 firme di protesta

Angelo Conti

Una manifestazione di piazza contro un bagno turco non si era mai vista. Ma il corteo che muoverà alle 11 di sabato 18 da via Fiochetto e che, dopo aver attraversato Porta Palazzo e percorso via Milano, si fermerà davanti al Municipio, ha proprio questo scopo: bloccare la nascita di un nuovo bagno turco ed ottenere, al suo posto, la riapertura di un vecchio bagno pubblico. Ma forse, a ben vedere, la dimostrazione vuole andare ancora più in là, volta com'è a difendere le istanze degli extracomunitari più poveri ed a contrastare la commercializzazione dell'esotico e del multirazziale. Come spiega Mansur Al Salem, presidente dell'Associazione Italo Araba «Petra» e membro della Consulta regionale per gli immigrati: «Noi abbiamo sempre considerato la riapertura del bagno pubblico di via Fiochetto 15 una priorità di fronte alle evidenti necessità di migliaia di extracomunitari che, nella zona di Porta Palazzo, vivono in alloggi di ringhiera, tutti senza docce. Il Comune ha invece deliberato di realizzare lì un bagno turco, insieme ad un bar e ad un ristorante, riservandoli di fatto ad una elite di persone. Una scelta che anche perchè nel bagno pubblico ci si lava, in quello turco ci va per vezzo. A costi dieci volte superiori».

Lo sconcerto verrebbe anche dall'assegnazione della gestione del bagno turco al Centro Culturale Italo Arabo, i cui responsabili farebbero parte dello stesso gruppo che ha già aperto locali strettamente commerciali come l'Hafa Cafe, il Bagdad Cafe nonchè strutture ai Murazzi.

Carlo Verra, presidente del Coordinamento fra i Comitati Spontanei, vuole chiarezza assoluta: «Qualcuno ci deve spiegare perchè lo stabile di via Fiochetto 15, che ha una superficie di circa 3000 metri quadrati, è stato affittato a questa associazione per un paio di milioni all'anno, con contratto di venti anni, mentre un affitto congruo dovrebbe essere, secondo le stime ufficiali, di almeno 32 milioni. E vorremmo vedere chiaro anche sul finanziamento di 700 milioni necessari a ristrutturare ed a cambiare la destinazione d'uso dela vecchia struttura».

Intanto la lotta per il bagno ha già coinvolto almeno 1500 persone: tante sono infatti quelle che hanno firmato la petizione popolare che verrà consegnata in queste ore al sindaco. Fra le prime anche quelle delle tre moschee cittadine: quella di Torino, quella della Pace (entrambe con sede in corso Giulio Cesare) e quella «Al Khattab» di via Saluzzo. La richiesta di pulizia ha infatti anche precise radici religiose: durante il Ramadan (che inizia nella giornata di oggi e durerà ventotto giorni) ogni fedele è tassativamente obbligato a lavarsi prima di cominciare la preghiera. Per farlo, le migliaia di arabi di Porta Palazzo dovranno trovare un bagno privato compiacente, una scomoda fontana, oppure raggiungere quello pubblico di via Vanchiglia 33. La guerra per la doccia diventa così anche guerra santa. E nessuno sa bene dove andrà a finire.

Polemiche sull'affitto che sarà pagato dal club culturale: «Un paio di milioni l'anno per 3 mila metri quadrati»

Alta : la dà l'

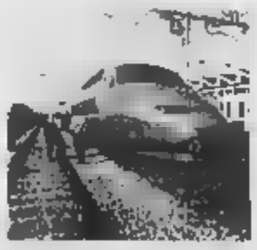

NOVARA. Sul tema dell'alta capacità la Regione dà un ultimatum a Novara «Se il Consiglio comunale si pronuncia per tempo - dice l'assessore ai trasporti Casoni - proporremo alla conferenza dei servizi il tracciato tale da evitare il passaggio a Novara in quanto non possiamo più permetterci altri ritardi per l'avvio di un'infrastruttura fondamentale per lo sviluppo economico del Piemonte». A Novara non l'hanno presa bene anche perchè proprio ieri mattina il vice sindaco Mario Agnesina si è incontrato con Ghigo e Casoni per assicurarsi che il consiglio comunale è già stato convocato per giovedì prossimo proprio per esaminare la delibera con il tracciato per l'attraversamento della città.

PROGRAMMI RTL TORINO

TO 94.4 Mhz - CN 94.3 - AT, AL 91.8 - VC, BI, NO e VB 94.5

Gli Orario del Piemonte (in collaborazione con La Stampa): 6 - 7 - 8 - 9 - 10 - 11 - 12 - 13 - 14 - 15 - 16 - 17 - 18 - 19 - 20 - 21.

30' minuto-La Sport: ore 6,30 - 7,30 - 8,30 - 9,30 - 10,30 - 11,30 - 12,30 - 13,30 - 14,30 - 15,30 - 16,30 - 17,30 - 18,30 - 19,30 - 20,30.

6-9: quotidiana; **6,25**: Prima pagina; : Rassegna Stampa; **6,**: Viabilità; **7,50**: Polizia Stradale; **8,05**: Prima pagina 20 anni prima; **9-12**: Musica e notizie; **9,30**: Viabilità Aeroporto; **10,10**: Previsioni del Tempo; **10,50**: Ferrovie; **12-15**: Musica e Notizie; **12,10**: Temperatura; **12,20**: Dediche; **13,50**: Viabilità Polizia Municipale: ; Dediche; **15-18**: Musica e notizie; **15,50**: Viabilità Ferrovie; **16,50**: Viabilità Polizia Municipale;**17,20**: Dediche; **18-21**: Abitudine quotidiana, in diretta da La Stampa; **21-24**: Musica e notizie; : Notturno Musicale.

SPAZIO AFFARI

[redacted] 5

TORINO CITTA'

PRIVATO vende alloggio 105 mq calpestabili, panoramico pressi via Bologna L. 220.000.000 non trattabile. Tel. 011/856 343 - 0121/818 89 no agenzia.

VIA Giachino bello stabile ristrutturato living su soggiorno angolo cottura 2 camere bagno 2 balconi ristrutturato. Gabetti 011.253.747.

VIA Ventimiglia fronte palazzo Nervi ristrutturato piano alto vista collina mq 160 box. Luciana Vola 011.436.1565.

VICINANZE ospedale Maria Vittoria privato vende alloggio libero 140 mq, primo piano, ingresso, tre camere, cucina abitabile, doppi servizi, due ampi balconi, ripostiglio, cantina, garage due auto, ascensore. Richiesta 430 milioni in contanti. No agenzia. Tel. 011 532.442 - 0141 922.300.

TORINO PROVINCIA

CANTALUPA strada Pero villa unifamiliare in ottime condizioni di mq 180 con terreno mq 2000. Investitalia 011.518.4368.

FIANO fronte golf La Mandria in recente palazzina appartamento mq 80 con giardino privato. Luciana Vola 011.436.1395.

GIAVENO pressi villa indipendente nuova panoramica ottima esposizione giardino parziali permute mutuo agevolato. Tel. 011.937.6227.

IMPRESA vende ville uni-bifamigliari e alloggi di varie metrature a Caselette posizione splendida. Tel. 011/780.2362.

LEA 011.998.2041 vende a San Mauro bellissima villa indipendente di recente costruzione.

LOMBARDORE villetta schiera nuova costruzione posta su 2 piani tavernetta box mansarda giardino. Casaviva 011.246.9500.

MONCALIERI nuova costruzione prenotiamo appartamenti vario metrature [redacted] lizzabili finiture di pregio. Gi [redacted] 011 [redacted].

NICHELINO

[redacted] Alessandro Volta ville schiera in costruzione a partire da £ 380.000.000. Consegna primavera 2000. Agenzia Immobiliare Abit 011.660.8921 - 0335.814.8715.

[redacted] zona centrale ingresso 2 camere tinello cucinino bagno piano alto parzialmente ristrutturato. Tel. 011.021.452.

PECETTO villa esclusiva mq 700 circa su due livelli, con giardino mq 3.000. Gabetti Immobili di Prestigio 011.660.4240.

PIOSSASCO villa indipendente mq 230 su 2 piani giardino 900 mq ottima £ 440.000.000. Panorama Casa 011.771.7047.

RIVALTA zona Piramidi ultimo piano ampio 2 camere tinello bagno £ 115.000.000 totalmente mutuabili, volendo [redacted]. Navone Case 011.933.8567.

RIVOLI centro storico palazzina d'epoca plurifamiliare mq [redacted] parco 1.500 vendesi. Scrivere: Publikompass 5651 - 10100 Torino.

[redacted] Kennedy villa indipendente ristrutturata salone 4 camere cucina tripli servizi garage taverna lavanderia £ 850.000.000 Gabetti 011.956.6022

SAN MAURO confine Castiglione posizione collinare panoramica impresa prenota villa con finiture signorili. Tel. 011.898.6213.

VILLARBASSE vendesi villa signorile con giardino indipendente su 2 piani unifamiliare. Progetto [redacted] 2000 Sas. Tel. 011.958.1125.

LIGURIA

AREA CASA 0182.555.527 Albenga affare nuovi splendidi bilocali rifiniture pregiate da £ 135.000.000. Ampi terrazzi e/o giardini

AREA CASA 019.610.545 Pietra Ligure affare zona mare splendidi nuovi appartamenti da £ 148.000.000. Ampi terrazzi taverne.

ARMA DI TAGGIA zona mare, prenotiamo appartamenti in costruzione prezzi lancio. Commercializzazione esclusiva. Balgesi 800.274.274

BORDIGHERA Gabetti fronte mare con vista imperdibile, ultimo piano: soggiorno, pranzo, cucina, due camere letto, doppi servizi, grande balcone, garage. Tel. 0184.261.549.

BORGHETTO SANTO SPIRITO 3 km mare rustico totalmente indipendente di 70 mq più 2500 mq di terreno splendida vista panoramica £ 70.000.000. Aurelia 0182.873.027.

CERIALE vero affare ampio bilocale balcone bella vista mare box auto £ 220.000.000. [redacted] 0182.992.161 - 0347.797.3000.

CERIALE 500 mt mare ampio bilocale in casa di sole 4 unità ben esposto in ordine £ 175.000.000. Tel. 0182.[redacted].

DIANO MARINA affare vendo [redacted] indipendente mq 300 [redacted] 1,5 [redacted], giardino. Tel. 0335.610.2454.

[redacted] **LIGURE** centralissimi 50 mt mare [redacted] quadrilocali nuovi garage da £ [redacted].000.000. Gabetti [redacted] 307.

LOANO bilocale termoautonomo [redacted] posti [redacted] vista [redacted] £ 255.000.000. 019.[redacted].

LOANO centralissimo corso Europa 50 mt mare grande [redacted] vista £ 275.000.000. Gabetti 019.677.307.

LOANO nuova costruzione luminoso bilocale ultimo piano termoautonomo arredato [redacted] box £ 250.000.000. Gabetti [redacted].

PIETRA LIGURE bilocali nuova costruzione termoautonomi zona residenziale £ 160.000.000. Punto Edilnord 019.610.018.

[redacted] 1 camera tinello cucinino ripostiglio entrate bagno [redacted]. Tel. 0039.618.0010.

ITALIA

SIBIONE spiaggia: vendo appartamento [redacted] metri dal mare, signorile, 4 [redacted] 125.000.000. Appar[redacted] piscina, giardino, arredato [redacted]000.000. Boreal 0431/439.515 - [redacted]: ag.boreal@bibione.nauta il Grabe catalogo.

COSTA AZZURRA

A.A.A.A.A.A.A.A.A.A.A.

[redacted]

[redacted]2.555.[redacted]

300 cantieri Costa Azzurra e Liguria

[redacted] MARE

ultimi nuovi appartamenti sul mare

[redacted]

[redacted] alloggi da £ 118.000.000

[redacted]

in centro e sul mare alloggi £ [redacted]0.000.000

JUAN LE PINS

sul mare centro passeggiata ultimo piano splendido alloggio vista mozzafiato

[redacted]

fronte mare alloggi [redacted] 105.000.000

CA[redacted]NES

nel [redacted] alloggi vista mare £ 54.000.000

Telefonate senza impegno insieme troveremo la casa che cercate.

A.A.A.A.A.A.A.A.A.A.A.

[redacted]

TEL. 80[redacted].274.274

250 cantieri [redacted] Costa Azzurra

MENTONE [redacted]

fronte mare grande bilocale terrazze splendida vista mare £ [redacted]

CAP [redacted]

lato Montecarlo, fronte mare, piscina, tennis, ultimi alloggi scontati [redacted]

[redacted]

Montecarlo splendida vista mare Principato alloggi nuovi prezzo lancio

CAP D'AIL

lussuosa residenza 75 mq in villa epoca vista mare da sog[redacted].000

NIZZA [redacted]

sul porto, alloggi nuovi [redacted] £ 70.000.000

ANTIBES [redacted]

Villaggio Provenzale, alloggi in villetta vista mare da £ 120.000.000

[redacted]

sul porto, alloggi pronti da £ 56.000.000 [redacted] reddività 12%

[redacted]S-THEOULE

splendido villaggio sul ma[redacted] pronti in villette, da £ 110.[redacted]

NIZZA Porto vista mare mq 140 da ristrutturare. Possibilità 2 [redacted] £ 340.000.000. Nice Cote Azur 0033.493.878.333.

NIZZA Promenade des Anglais: trilocale mq 60 palazzo epoca, 3° piano, ristrutturato vista mare £ 380.[redacted]. Nice Cote Azur [redacted]

LOCALI UFFICI CAPANNONI

A.A.A. CORSO Grosseto attiguo alla [redacted] edificio in costruzione VERONESE 1 locali commerciali, uffici posti auto vende. Postiglione 011.504.040 - 0337.204.296.

A.A. CORSO Allamano zona Le Gru laboratorio ed uffici mq 800 - 1800 vende Postiglione Sas 011.504.040 - 0337 [redacted]

A.A. CORSO Allamano zona nuovo [redacted] cale ortofrutticolo magazzino [redacted] 1150 vende Postiglione Sas 011.504.040 - 0337.204.298.

A.A. CORSO Romania corso Giulio Cesare magazzini ed uffici mq 5.000 - 10.000 vende Postiglione [redacted] - 0337.204.790.

BORGO VECCHIO [redacted] Gadand vende locale commerciale mq 750 open space vetrinato posteggio. Tel. 011.509.9075.

CORSO ALLAMANO

stabilimento industriale attrezzato 4.200 mq oltre 2.000 mq magazzino uffici mq 500 e area libera. Gabetti Settore Imprese 011.539.007.

[redacted]

GL IMMOBILIARE 011.518.4273 corso Casale via Boccaccio box singoli e doppi a partire da £ 40.000.000.

[redacted] 6

TORINO CITTA'

[redacted] impresa [redacted] struzioni [redacted] stabili e terreni edificabili. Bimar 011.43.501[redacted]

ALLOGGETTO piccolo (mono-bi-trilocale) 30 / 70 mq ricerco in vendita per investimento. Pagamento contanti. No perditempo. Sig. Lorenzini 011.617.8215.

LIGURIA

BORDIGHERA Gabetti ricerca per propria clientela appartamenti in condominio o ville zone centrali o panoramiche. Rapida definizione. Tel. 0184.261.549

SANREMO Gabetti ricerca per propria clientela appartamenti in condominio zone centrali o panoramiche. Rapida definizione. Tel. 0184.591.510.

[redacted]

CERCASI nella cintura di Torino terreno industriale o agricolo, 20.000 mq vicinanze nodi stradali. Telefonare 011/710.617.

[redacted] 7

[redacted] CITTA'

ABBIAMO accoglienti alloggi arredati moderni 1/2/3 camere casa comoda Centro affitta Rubiolo Immobili 011/751.626.

ADIACENTE Pedenne in residenza del 700 elegante appartamento mq 240 perfettamente ristrutturato. Luciana Vola 011.436.1555.

MASTON & ASTON affidiamo prestigiosi appartamenti mq 150 - 220 - 350 stessa casa in posizione esclusiva con box. Tel. 011.502.2525.

INVESTITALIA corso [redacted] Ferraris/via Colombo in signorile palazzo alloggio ristrutturato mq 125 piano alto. Tel. 24 ore su 24 allo 011.535.113.

LOCALI UFFICI CAPANNONI

[redacted]

corso Stati Uniti angolo via Morosini palazzina ad uffici [redacted] 1500 parcheggio interno. Telefonare 011.[redacted].1874.

AFFITTASI fabbricato industriale con uffici mq 500 più soppalco mq 180 Fornaci Beinasco adiacente tangenziale. Tel. 030.738.6075.

AFFITTASI Pianezza/San Gillio capannone industriale mq 400 completo di impianti uffici e cortile. Referenze [redacted] 011.541.552.

BORGO [redacted] via [redacted] locale [redacted] strada mq [redacted] open [redacted] po[redacted] 011.[redacted].

DEPOSITO [redacted] n ed uffici, cortile esclusivo doppio accesso carraio indipendente complessivi 1400 mq vicinanze Auchan corso Giulio [redacted]re. Furbatto 011.544.586.

RIVOLI ALLAMANO

affitto capannone mq 2.000 - 1.000 ampio piazzale uso commercio, lavorazione, stoccaggio alimentare. Agenzia Immobiliare Abit 011.660.8921 - 0335.814.8715.

[redacted] 8

[redacted]

RICERCHIAMO in affitto appartamenti vuoti o arredati su incarico importante gruppo nazionale. Bimar 011.43.501.

TORINO PROVINCIA

SIGNORA sola con bimba di 8 anni impiegata in azienda di San Mauro cerca in zona alloggio di camera cucina bagno. Telefonare 0348.734.9712.

[redacted] 9

A. [redacted] contanti [redacted] vettura. Via Sant'Ottavio 32 Torino (zona Mole). Tel. 011.817.7242.

ABBIAMO [redacted]nze auto, fuoristrada, furgoni, massima valutazione. [redacted] immediato contanti, permute. Corso Moncalieri 310, Torino. Tel. 011/661.1370 - 0335/619.2718.

ACQUISTA auto di [redacted] tipo con [redacted] massima valutazione. Autosalone D'Elia corso Orbassano 241. Tel. 011/351.326

ACQUISTA auto fuoristrada [redacted] furgoni camioncini fligo o ribaltabili [redacted] subentro leasing. Ipercar - strada Torino, 27 - Beinasco. Tel. 011.397.1261.

ACQUISTA autovetture usate massima valutazione pagamento contanti. Corso Montegrappa 24 B. Tel. 011.775 1898 Torino.

AUTOTORTONA acquista auto e fuoristrada di ogni tipo max serietà. Corso Tortona 9. Tel. 011/817.1043 - 011/889.664.

[redacted] 10

ALBERGHI PENSIONI RESIDENCES

A Finale [redacted] Santamaria ** [redacted] confortevole [redacted] a scelta camere con servizi parcheggio. Settimana natalizia £ 385.000 - £ 435.000. Tel. 019.692.860

[redacted] **ANO** [redacted] Astra [redacted] *** 0183.497.011 ([redacted]: 9 - 12; 15 - 18). Riapertura 5 gennaio. Conduzione familiare, ottimi menù, sala fumatori. Camere: servizi, TVC, telefono, riscaldate. Parcheggio

LOANO Albergo Solemare, tv, vicino mare, cucina curata, ambiente familiare, dicembre £. 69.000 tel. 019/669 677.

LOANO, hotel [redacted], [redacted] 019/669.389 vicino mare centrale, [redacted]ullo, familiare, [redacted], cucina curata da 70.000.

[redacted] 11

AFFINITYAGENCY qualificata struttura decennale legalmente preposta alla promozione di seri incontri di coppia finalizzati a gratificanti rapporti matrimoniali duraturi. Operiamo qualsiasi età fornendo certificato-garanzia. Immediato presentazioni Italia/Estero, riservatamente. Torino via Garibaldi 9 bis. Tel. 011.561.7001 - Genova [redacted] - Sanremo 0184.505.018

[redacted] vendita azienda multinazionale, 39 anni, simpatico, [redacted] viaggi, conoscerebbe, scopo matrimonio, signora amante famiglia, anche non bellissima ma molto dolce. Eliana Monti Questioni di Cuore 011.518.5163.

ATTRAENTE 40enne, divorziata senza figli, cerca, scopo matrimonio, uomo brillante e colto. Eliana Monti Questioni di Cuore 011.518.5163

AVVOCATO [redacted] presenza, ottima posizione, cerca signora/ina max 43enne bella, spigliata, alta, seria, tradizionalista. Scopo matrimonio. Indispensabile telefono. Scrivere Publikompass 8108 - 10100 Torino.

[redacted] 13

A.A. GIOIELLERIA M.C. 011.334.832, acquista oro, argenteria, monete, gioielli, in contanti. Corso Peschiera 193, Torino.

A. OREFICERIA GE.MA. acquista [redacted] argenteria monete preziosi alle val[redacted] via M. Cristina 42. Tel. 011/650.2212.

MARK 2 MODA

[redacted]

[redacted]

[redacted] DI [redacted]

Donna	Uomo
[redacted]	[redacted]
[redacted]	[redacted]
P. [redacted]	[redacted]
[redacted] G.	Ma[redacted]
[redacted]p ecc.	[redacted]hi [redacted]

[redacted] - (Campo [redacted])

La più ascoltata in Piemonte

ascoltala anche tu!

Torino [redacted] • Cuneo 93.4 • Alba 93.2
Asti - [redacted] - Vercelli - Ivrea - Novara 93.8
Savona 105.250

Sconto 20%
Su tutte le lampade da terra e da tavolo

Divani
3 posti + 2 posti
mod. "Ambra"
Struttura portante in legno, imbottitura in schiuma di lattice, cuscino a falde differenziale, rivestimento in cotone 100%, disponibili in oltre 600 varianti di colore, cat. prestige
L. 1.890.000

JPEG encoded image needs PostScript Level 2

Divano letto mod. "DISCOVERY"
sistema ■ apertura a carrello frontale, rete a doghe in faggio, letto utile cm 160x190, in kit di montaggio, L170xH90xP100
L. 590.000

Poltrona "GRAN RIPOSO"
con movimento elettrico + telecomando, rivestita + tessuto di cotone 100%, cm 80x90Px113H
L. 997.000

Tavolino "EASY"
fusto in metallo verniciato alluminio satinato, piano in MDF laccato.
Disponibile in 3 colori.
cm 45 diam.
L. 89.000

Tappeti orientali
disegni unici e autentici, colori caldi ed accoglienti
Sconto del 20%

Linea bagno
da appoggio "NICE" in fine ceramica bianca con profilo color argento. Dosasapone, bicchiere, porta spazzolini e porta sapone
cad. **L. 9.900**

Monoblocco "MIRO"
con anta scorrevole a specchio, in colore bianco con inserti in faggio, compreso di lampada.
cm 96Lx18Px80H
L. 299.000

Colonna Porta CD "EMPIRE"
struttura e base in tondino d'acciaio cromato, utile per 87 CD singoli e 5 CD doppi
cm. 36Lx32Px170H
L. 54.000

Sconto 20% su tutta la linea
di mobili in stile arte povera linea "VECCHI TEMPI" (vetrinette, librerie, credenza, ecc.)

A.P. L. TREVIS

Piccoli grandi regali...

Nei giorni che precedono il Natale si fanno tanti programmi per i regali.
A volte, nella frenesia dei preparativi, subentra l'ansia e l'indecisione su cosa regalare.

vedi inca

Tante sono le tentazioni e le proposte nei vari settori merceologici.
Per il Natale propone tante idee utili per la casa ■ per il tuo comfort: dai mobili ai complementi d'arredo, ai tappeti, alle lampade, al vasellame, ai profumi e alle saponette raffinate prodotte con antiche lavorazioni.
E poi biancheria per il bagno e coordinati per il letto e la cucina con sofisticati accostamenti di colore.
Anche piccoli oggetti diventano grandi regali.
E i prezzi sono come vuole il Natale: buonissimi.

inca

Orario continuato: lunedì 14:00-19:30 da martedì ■ domenica 9:00-19:30
APERTO ANCHE LA DOMENICA 9:00-19:30.
S.S. 10 tra Voghera e Casteggio
CENTRO COMMERCIALE MONTEBELLO - Tel. 0383-894800

Effettuata comunicazione al Comune competente Ex Legge N. 30 del 19-3-90. Offerte valide salvo esaurimento scorte ed eventuali errori tipografici di stampa.

Portacomputer "G3"
con piano estraibile porta tastiera e porta mouse, mobile girevole con ripiani. Finitura in materiale antigraffio
aperto cm 80x68Lx48Px80H, chiuso cm 80Lx48Px80H
L. 249.000

JPEG encoded image needs PostScript Leve

Cuscino arredo "OLBIA"
■ fine tessuto damascato ■ raffinate passamanerie.
cm 40x40 **L. 22.500**

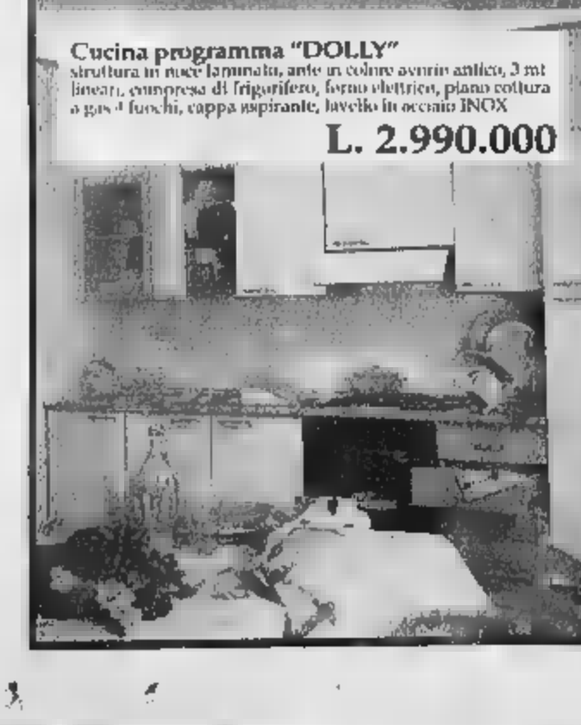

Cucina programma "DOLLY"
struttura in noce laminato, ante in colore avorio antico, 3 mt lineari, composta di frigorifero, forno elettrico, piano cottura a gas 4 fuochi, cappa aspirante, lavello in acciaio INOX
L. 2.990.000

Calici "STYLEGLASS"
INCA in vetro trasparente, serie vino o acqua,
conf. 12 pezzi **L. 9.900**

Collezione "CHERRY",
tutto l'occorrente per dare alla Vostra cucina un tocco nuovo e raffinato, rispettando la praticità.
Tovaglie, tovaglioli, set americe, presine, cuscini e copriscalda in fine cotone 100%.
Tovaglia cm 140x180
con 6 tovaglioli **L. 28.900**

Mensola a vetrina "PRACTISE"
struttura in faggio e antine in cristallo.
Disponibile in faggio naturale o tinto ciliegio
cm 60x23x16P
L. 150.000

LA [redacted]

ALESSANDRIA

Mercoledì 8 Dicembre 1999 — E PROVINCIA — 33

REDAZIONE: PIAZZA LIBERTÀ 15, TELEFONO 0131.445.653 / STAMPA IN: 0131.263.360
PUBBLICITÀ: PUBLIKOMPASS S.P.A. VIA CAVOUR, 58 - TELEFONO 0131.44.65.22 / FAX 0131.30.05.28

Ma le cause del decesso devono essere accertate dall'autopsia. Ieri ancora controlli dell'Asl

«Una giornata di festa è finita in tragedia»

Sconvolti dopo la morte di uno dei valenzani intossicati

Rodolfo [redacted]
Antonella Mariotti
VALENZA

Sgomento per la morte di Filippo Causa, 65 anni: domenica era alla festa di Fogliabella all'agriturismo La Palazzina dopo il quale un centinaio di persone [redacted] ricoverate per intossicazione alimentare. «Eravamo tutti assieme a quella festa maledetta - racconta un [redacted] parente - credevamo fosse una giornata di gioia, invece [redacted] risolta in tragedia. Ieri mattina, la moglie di Filippo ha cercato anche me per avere aiuto, ma io ero assente perchè mi ero recato dal dottore, perchè accuso un malessere accentuato».

Sul certificato di morte del valenzano i medici per [redacted] hanno scritto nulla. Filippo Causa abitava [redacted] la moglie al quartiere Fogliabella in via Michelangelo 12. Aveva accusato qualche malessere dopo il pranzo di domenica, [redacted]on aveva voluto farsi ricoverare, ieri mattina i dolori si sono accentuati e l'uomo ha chietso aiuto alla moglie. Quando il medico di famiglia è arrivato Filippo Causa era già morto.

Se è rimasto vittima [redacted] tossinfezione alimentare sarà l'autopsia a stabilirlo. «Le condizioni igieniche dell'agriturismo [redacted] - hanno detto i carabinieri del Nas -, c'erano diverse infrazioni sulla conservazione degli alimenti. Inoltre il ristorante aveva l'autorizzazione per sessanta coperti e quel pranzo contava quasi centotrenta persone».

I militari del Nucleo antisofisticazioni hanno eseguito un sequestro penale sul cibo preparato per quel pranzo, ma per i proprietari de La Palazzina c'è anche la chiusura dei locali e la revisione dell'autorizzazione del sindaco: «Si deve stabilire quante sono [redacted] infrazioni, e anche il sindaco dovrà intervenire» concludono i Nas.

Ieri verso mezzogiorno sono iniziati anche i sequestri di campioni da parte dell'ufficio d'igiene dell'azienda sanitaria. «Non riusciamo a spiegarci come possa essere accaduto, non siamo mai stati coinvolti in fatti di questo genere. È la prima volta e poi in un modo [redacted] - [redacted] la voce di Gabriele Ponzano, titolare dell'agriturismo La Palazzina -. Possiamo solo aspettare gli accertamenti di laboratorio». Lo ribadisce anche il [redacted] legale Roberto Cavallone.

I ricoveri delle 127 persone intossicate sono stati smistati in diversi ospedali, fra cui il «Santo Spirito» di Casale, il «Santi Antonio e Biagio» di Alessandria [redacted] il «Mauriziano» di Valenza. Ieri, molte delle persone che avevano partecipato al pranzo e, in un primo momento erano state risparmiate dall'intossicazione, sono state colte da dolori addominali, nausea, vomito, febbre. Alcuni si sono curati attraverso [redacted] medico di famiglia, altri hanno deciso per il ricovero.

Filippo Causa, 65 anni, è morto ieri mattina. Non sono ancora certe le cause del decesso, si sa solo che aveva partecipato al pranzo di domenica

L'uomo si era sentito male come gli altri [redacted] non aveva voluto andare in ospedale

Al «Mauriziano» [redacted] totale degli intossicati [redacted] salito a 26: «Stiamo studiando le coproculture - spiega il dottor Enrico Leccardi, primario del reparto medicina - domani (oggi per chi legge; ndr) saremo in grado di dare il responso».

Sarebbe esclusa la componente funghi: «Il forte rialzo termico indica un fatto infiammatorio - prosegue Leccardi - che può essere stato introdotto [redacted] da microrganismi di origine batteriologica. Arriveremo comunque, a stabilirlo [redacted] certezza».

Ad Alessandria sono sei o sette i ricoverati e sembra che l'ipotesi più accreditata sia quella [redacted] tossinfezione da salmonella.

ALTRO SERVIZIO A PAGINA 11

L'agriturismo La Palazzina sede [redacted] pranzo che ha intossicato 127 persone, ieri nel cortile c'erano tre auto dell'Asl

Il gas lo soffocava

Strevi, salva un albanese dalla [redacted]

Gian Luca Ferrise
STREVI

Un volontario della Protezione civile ha salvato la vita ad un giovane albanese, rimasto intossicato dal monossido di carbonio. E' accaduto nella tarda serata di lunedì in un'abitazione di via Roma. L'«eroe» [redacted] Giuseppe Mura, consigliere comunale, che è anche l'attuale responsabile del locale gruppo di Protezione civile.

Mura, l'altra sera, prima di recarsi nel palazzo [redacted]le dove doveva prendere parte ad una riunione, ha fatto visita a Bledyan Kola, un albanese di 20 anni, che si è recentemente stabilito a Strevi. Quando il giovane ha aperto la porta dell'alloggio, Mura ha subito intuito che qualcosa non stava andando per [redacted] giusto, visto che il ragazzo si reggeva a stento sulle gambe e aveva il viso cianotico.

Il consigliere Giuseppe Mura

Il consigliere comunale, che è anche volontario del soccorso della Croce rossa italiana, ha immediatamente capito che si trattava di un'intossicazione da monossido di carbonio e ha messo in atto tutte le misure di primo soccorso che vengono consigliate in questi casi, allertando al contempo il «118». Da Acqui è quindi partita un'ambulanza con medico a bordo e il mezzo di soccorso in pochi minuti ha raggiunto l'abitazione di Bledyan Kola.

Trasportato all'ospedale della città termale, i medici del pronto soccorso hanno riscontrato nel sangue del paziente la presenza di un alto tasso di monossido di carbonio, tanto da disporre l'immediato trasferimento del giovane all'ospedale San Martino di Genova per essere sottoposto a terapia iperbarica. Con il passare delle ore, le condizioni di Bledyan Kola, [redacted] migliorate e nei prossimi giorni potrà fare rientro a casa, fuori pericolo.

A Strevi si sono recati anche i carabinieri di Rivalta Bormida, che dopo un sopralluogo hanno posto sotto sequestro [redacted] scaldabagno murale alimentato a gas. Proprio dall'apparecchio, che si trova nel bagno, pare si sia sviluppato il micidiale gas, mentre il giovane era intento a farsi la doccia.

Grazie al pronto intervento di Giuseppe Mura, il giovane albanese è stato salvato da una sicura morte per intossicazione.

Scoppia un caso sui documenti che servirono per la [redacted] negli enti pubblici del dirigente della Lega

La laurea fantasma del segretario

E' nei «curricula» inviati da Faccaro al sindaco

Pie[redacted]
ALESSANDRIA

Per colpa di una laurea inventata rischia di incrinarsi il rapporto fiduciario tra il sindaco, Francesca Calvo, e il segretario della Lega Nord, Fabio Faccaro, che aveva portato quest'ultimo dapprima nel direttivo dell'Amag, municipalizzata Acqua e Gas, poi alla presidenza della Centrale del Latte. Nomine che erano state precedute dall'invio da parte di Faccaro dei richiesti curricula nell'ottobre del '97 e nel novembre '98: nel primo si parla di [redacted] in Economia e Commercio conseguita presso l'Università Cattolica di Milano; nel secondo, più stringatamente, di «laurea Economia e Commercio Università Cattolica Milano».

E' su questi atti, debitamente firmati «in fede», che a novembre si appunta l'attenzione del consigliere comunale, già assessore, Marco Melchiorre: tra lui è Faccaro non corre buon sangue, lo si era già capito al congresso provinciale della Lega. Faccaro viene confermato segretario; Melchiorre, che intendeva candidarsi, non riesce a dimostrare che ha [redacted] tessera in regola e viene espulso dal gruppo consigliare, uscirà poi anche dal partito. Ma intanto fra i due volano parole di fuoco.

La vendetta è un piatto che si mangia freddo, ma anche tiepido non è male. Così il [redacted] novembre Melchiorre scrive alla Calvo - e per buona misura manda una copia in procura - chiedendo lumi sui «titoli accademici attribuiti al signor Faccaro». Il sindaco chiede all'interessato se è laureato. Lo facciamo anche noi. La risposta è netta e inequivocabile: «Sì». La Calvo gli chiede però anche un certificato e nel contempo si informa alla Cattolica. Ieri la risposta: Faccaro risulta iscritto, non laureato. Adesso lui dice: «Ne ho parlato col sindaco e ho chiarito le cose».

Ma il falso? La Calvo precisa: «Il curriculum non è un atto pubblico, ma [redacted] comunque un atto amministrativo che porta alla for[redacted] di una decisione pubblica». E visto che la decisione l'ha presa lei, sta a lei continuare a decidere: che farà ora? «Onestamente, non lo so ancora».

Dal canto suo il commissario della Lega, Dino Bosio, difende Faccaro: «L'attività che svolge nel partito è ottima, ha lavorato molto bene. Ma se vogliamo farne una questione politica, ne possiamo portare anche noi di casi come questi».

Del resto, come riportiamo nella pagina seguente, lo scontro in Consiglio comunale è già al calor bianco. [redacted] dire che per ricoprire quegli incarichi la laurea non era neppure necessaria.

IL CONSIGLIO COMUNALE A PAGINA 34

Scoperto il falso ora sta alla Calvo decidere che fare «Non so ancora certo viene meno il rapporto di fiducia»

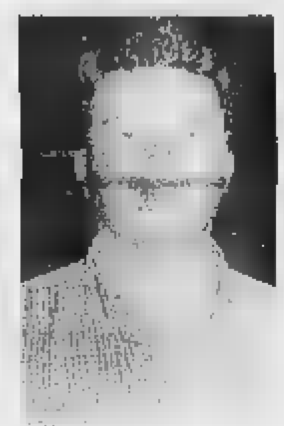
Il «denunciante» Marco Melchiorre e il segretario della Lega, Fabio Faccaro

[redacted] IN COMIZIO [redacted]

Oggi pomeriggio ad Acqui

ACQUI TERME. Comizio di Umberto Bossi oggi pomeriggio, alle 17, al Teatro Ariston. E' la prima uscita pubblica del leader [redacted] Carroccio dopo la «marcia [redacted] Roma» di domenica. Ha scelto la città che, dopo il passaggio della Calvo a «Piemont», resta la principale roccaforte leghista in Piemonte. Un riconoscimento anche al ruolo di Bernardino Bosio, sindaco e commissario della Lega in regione, il quale sottolinea come «da Acqui è partita la devolution. Il nuovo corso del nostro movimento quindi era logico che da qui Bossi partisse per indicare le strategie». Ci sono, ormai prossime, le elezioni regionali; c'è Parlamento del Nord chiesto anche a Ciampi; c'è anche l'imminente decisione della Corte costituzionale sul referendum elettorale. Insomma argomenti non ne mancano e non manca neppure l'attesa, quindi, per quello che dirà Bossi. Si attende l'arrivo di numerosi militati anche da altre parti del Piemonte e dalla vicina Liguria. [g. l. f.]

Ici ridotta al 4 per mille non solo sulle prime case, ma anche sulle pertinenze

Lega all'attacco della giunta Calvo

Il bilancio dell'Aspal ha rischiato di non passare

[redacted]

Rivarone, sindaco nel [redacted]

«Paghi le spese dei tecnici per la causa che ha intentato e perso contro di noi»

Emma Camagna
ALESSANDRIA

E' di proprietà privata e non del demanio un terreno in riva al fiume Tanaro a Rivarone che per anni si sono contesi il Comune e la famiglia Bagni-Bellora. Lo aveva stabilito nel '94 il Magistrato del Po di Parma con l'avallo dell'Intendenza di Finanza di Alessandria dopo gli accertamenti fatti in seguito alle contestazioni sollevate dal Comune. Ora il Tar, cui l'ente pubblico si è rivolto contro tale decisione, ha dichiarato inammissibile il ricorso.

La famiglia Bagni-Bellora a questo punto intende chiedere alla Corte dei conti che il Comune di Rivarone faccia pagare al sindaco, e non alla comunità, le spese sostenute per le perizie e gli studi geologici del terreno.

La causa per la proprietà di quell'appezzamento (meno di [redacted] ettari) iniziò nel '90.

Il base al Codice civile un terreno di origine alluvionale, come quello in questione, è demaniale se si riscontrano interventi da parte dell'uomo, appartiene al proprietario fondiario se lo spostamento dell'alveo si verifica per un fatto naturale e ciò [redacted] quanto era avvenuto nel caso esaminato dal Magistrato del Po. Il successivo ricorso è stato dichiarato inammissibile in quanto presentato dal Comune di Rivarone in persona del sindaco e [redacted] dalla giunta.

Su quell'appezzamento il Comune intendeva costruire [redacted] parco ma la famiglia (Benilde Bellora e i figli Luisella e Pietro Bagni, lui ingegnere e già consigliere di minoranza, incarico ora ricoperto da Luisella) non ha voluto cederlo. Perché? «Per il comportamento tenuto dal Comune. [redacted] fosse stato diverso avremmo donato metà di quel terreno di cui invece non cediamo neppure un ettaro» dice Luisella Bagni.

Il fratello Pietro nel '93 chiese [redacted] esaminare i documenti relativi al progetto di realizzaZione [redacted] parco e come tutta risposta fu denunciato per abuso d'ufficio. Il tribunale lo assolse.

Franco Marchiaro
ALESSANDRIA

Il gruppo consiliare della Lega nord, ridimensionato dalle fughe verso Piemont, si dimostra [redacted]pre più polemico nei confronti del sindaco Calvo e della sua giunta, pur continuando [redacted] fare parte della maggioranza. Dopo [redacted] polemiche interpellanze [redacted] capogruppo Maurizio Grassano e dure dichiarazioni televisive dell'onorevole Tino Rossi, l'altra sera i leghisti han[redacted] votato contro il bilancio preventivo '99 dell'Aspal, l'azienda speciale poliservizi. La delibera è passata con soli 16 voti favorevoli, 11 sono stati i contrari e 5 gli astenuti.

La seduta era iniziata con la commemorazione dell'onorevole Nilde Jotti (da parte del consigliere diessin[redacted] Gabriella D'Amico) e dell'onorevole Edoardo Martino (ricordato dal presidente del Consiglio comunale Piercarlo Fabbio).

Attacco alla giunta. La Lega ha poi presentato [redacted] duro ordine del giorno per invitare la giunta a «sanare il grave torto fatto ai cittadini che sono stati discriminati e quindi penalizzati» avendo limitato solo [redacted] alcune vie e piazze l'illuminazione natalizia e per chiedere di annullare la decisione di far pagare il parcheggio pure nei giorni festivi nel periodo natalizio. Dovrà andare in discussione.

Il sindaco Francesca Calvo e il parlamentare leghista Tino Rossi che l'ha duramente attaccata

Bilancio Aspal. Si è discusso invece, ed a lungo, sul nuovo bilancio di previsione '99 dell'Aspal «modificato - ha detto l'assessore alle Finanze Maurizio Delfino - in quanto alla azienda da 8 mesi è stata affidata anche la gestione delle farmacie comunali». Critiche al bilancio, parlando di errori [redacted] diminuiti introiti dalle farmacie, sono venute dal leghista Bruno Pascolo, poi l'attacco da Mario della Volpe e Paolo Bellotti, ds.

«Non si tratta solo di modifiche per la gestione farmacie - hanno detto - ma tutti i settori registrano riduzione di introiti, notevole il crollo degli incassi cine-teatro mentre si arriva [redacted] far slittare lo spettacolo scuola per la gravidanza di una dipendenza». Per Aldo Rovito di An si ha l'impressione che «l'Aspal non sia in grado di far fronte ai suoi compiti [redacted] di sfruttare al meglio i servizi affidati dal Comune». In difesa Stefano Vervello, capogruppo Piemonte, ed [redacted] l'assessore Delfino.

[redacted]. Discutendo il nuovo regolamento per l'Ici [redacted] popolare Giancarlo Cattaneo [redacted] presentato un emendamento per chiedere che l'aliquota ridotta prevista per le prime case (4 per mille) venga applicata anche alle pertinenze, mentre la giunta l'aveva escluso per il '99. Il sindaco si è detto d'accordo [redacted] principio ma ha fatto notare che si perderanno 900 milioni nel bilancio 2000, difficilmente reperibili con altre voci. Dopo gli interventi di Taverna, Rovito, Bertolo, Grassano, Priano e Bellotti l'emendamento è stato approvato con il solo «no» di Marco Melchiorre.

[redacted]. Non è passato, invece, l'ordine del giorno presentato dal capogruppo ds Paolo Bellotti che impegnava la giunta a prevedere un investimento di 800 milioni per sistemare piazza dei Tigli, nella zona residenziale 14, ricordando che c'era stato un impegno ad utilizzare l'avanzo di amministrazione '98. L'assessore Pavanello ha detto che si sta provvedendo per l'illuminazione, niente al momento per opere strutturali, quindi l'ordine del giorno è stato respinto [redacted] 20 voti contrari e 9 favorevoli.

«Ice show» serale sulla pista del ghiaccio

[redacted] aperti [redacted] lungo [redacted]

I principali appuntamenti al rione Cristo e in zona piazza Matteotti [redacted] via Marengo

ALESSANDRIA

Negozi della città con le serrande alzate - l'apertura è facoltativa - anche nell'odierna festività dell'Immacolata per consentire di fare acquisti in vista delle festività natalizie. E p[redacted] chi invece vuole aspettare ci sarà la possibilità di ammirare le vetrine e studiare quanto di interessante potrà scegliere tra qualche giorno, all'arrivo della «tredicesima». Negozi aperti e, nell'ambito delle iniziative di «Finalmente il 2000», saran[redacted] numerose le manifestazioni in programma, con i momenti più importanti al quartiere Cristo [redacted] in zona piazza Matteotti-via Marengo.

Lirica in Galleria band dixieland in via Migliara E c'è chi regala il Gratta e sosta

Al **Cristo**, per iniziativa del Centro giovani con la Circoscrizione Sud, il Comune e la Coldiretti, è in programma «Un Natale che vale», con la prima mostra-mercato di prodotti agricoli e artigianali. Dalle [redacted] alle 20 in [redacted] Acqui, chiuso al traffico, in via Carlo Alberto e nelle piazze Ceriana e Zanzi moltissime bancarelle esporranno prodotti agricoli e artigianali. In piazza Ceriana ci [redacted] dolci e giochi per i bimbi, alle 15,30 interverranno gli sbandieratori di Borgo Rovereto ed esibizioni di pattinaggio del Gruppo Roller Go.

Per iniziativa dei commercianti di **piazza Matteotti [redacted] via Marengo**, sempre dalle 8 alle 20, è in programma «Natale sotto l'Arco». Sotto i portici di piazza Matteotti mercatino biologico e artigianale, poi Babbo Natale, gli sbandieratori del Gruppo Aleramici e musica.

In Galleria Guerci concerto col tenore Alberto Ricci, in via Dante «Le arti e i mestieri», musica dal vivo in via San Giacomo (con Dado Bargioni) e in via Migliara (orchestrina dixieland in costume) dove ci sarà anche distribuzione di dolci.

Nelle vie Trotti e Bergamo musica itinerante [redacted] la Banda Brusca, al pomeriggio, spettacolo di animazione con trampolieri (compagnia Ossi di seppia) e distribuzione [redacted] palloncini in via Milano. Alla nuova pista di pattinaggio su ghiaccio nei giardini pubblici, alle 21 (ingresso libero) Ice show, manifestazio[redacted] su ghiaccio, tema della serata «Feste di Natale».

I commercianti di piazza Garibaldi con vetrofania in vetrina offrono a chi acquista nei loro negozi, per tutto dicembre, un'ora di «gratta e sosta». [f. m.]

Promosso dal Comune

Un convegno su [redacted] e [redacted]

ALESSANDRIA. «E' fame d'amore?», questo il tema di [redacted] convegno, sottotitolo «Anoressia [redacted] bulimia: disturbi dell'alimentazione», che si terrà il 13 dicembre alle 20.30 nel salone Fidicom di via XXIV Maggio 2, organizzato dall'assessorato alle Pari opportunità col patrocinio dell'Ordine dei medici. «Un 'iniziativa - dice l'assessore Manuela Ulandi - per affrontare un argomento che crea tanti problemi e di cui si parla troppo po[redacted]. Il convegno si aprirà con un filmato realizzato da Enzo Baldoni: registra le terribili sofferenze di una ragazza alessandrina (e della sua famiglia) di 23 anni, da otto in preda prima alla bulimia e poi alla anoressia.

«Un calvario da cui non riesce ad uscire - dice la Ulandi - e lancia un grido per chiedere in qualche modo un aiuto». Dopo il filmato, interverranno il professor Francesco Morabito dell'Istituto ospedaliero Piancavallo, ed i dottori Mauro Cappelletti, Dante Besana, neuropsichiatra e Luigi Sartore, del «Cesare Arrigo». [f. m.]

L'incontro ad aprile

Stati generali l'agenda per il 2000

ALESSANDRIA. L'11 aprile si insediavano gli Stati generali di Alessandria, ieri il presidente Piercarlo Fabbio ha tracciato un primo consuntivo del lavoro svolto e l'agenda che indica, tra l'altro, il programma per il 2000 quando l'assemblea generale dovrà varare la «Carta alessandrina verso il III Millenio».

Nei primi otto mesi si sono svolte quattro interessanti audizioni per sentire il polso della città, con la raccolta di materiale, ed alcuni riusciti convegni. In particolare quello sul «Progetto Gutemberg» per il rilancio del carcere di Alessandria che dovrà divenire solo un carcere scuola: è stato approvato dal ministero pronto al necessario finanziamento.

L'agenda che, come assicura Efrem Bovo, sarà capillarmente divulgata in 25 mila copie, per raggiungere un pubblico interessato il più vasto possibile ed informare sul programma dei prossimi mesi «perché gli Stati generali - dice Fabbio - devono essere il vero luogo della partecipazione». [f. m.]

Ieri l'inaugurazione

[redacted] sede circoscrizione Al-Nord

ALESSANDRIA. Il sindaco Francesca Calvo, presenti il prefetto Federico Quinto e l'assessore provinciale Mara Scagni, ha inaugurato ieri la nuova sede della Circoscrizione Nord, in viale Teresa Michel, agli Orti, uno dei quartieri più colpiti dall'alluvione che aveva provocato anche gravi danni agli uffici della circoscrizione in piazza Perosi. Moltissimi i cittadini e gli amministratori presenti.

La nuova sede, dopo non pochi ritardi, è stata realizzata in una delle due palazzine ristrutturate - anche questa struttura era stata alluvionata - all'esterno del mercato ortofrutticolo. Oltre agli spaziosi e funzionali uffici al primo piano, al piano terreno è una vasta sala convegni che [redacted] utile anche per altre associazioni della [redacted]na. Il commissario della Circoscrizione Gianna Calcagno ha sottolineato l'importanza della nuova sede mentre il sindaco ha confermato la validità delle Circoscrizioni e avanzato l'ipotesi di arrivare alla elezione diretta dei presidenti. [f. m.]

Lega contro i tumori

[redacted] per raccogliere fondi benefici

ALESSANDRIA. Da oggi a fine mese la [redacted] provinciale della Lega italiana per la lotta contro i tumori organizza una serie di iniziative allo scopo di raccogliere fondi destinati alla ricerca. Si inizia nel pomeriggio (ore 14,30) al «Family Park» di Lungo Tanaro con lo spettacolo di burattini «Hansel, Gretel [redacted] la Luna» presentato dall'Associazione «Amici dei burattini» di Silvano d'Orba.

Domenica dalle 10,30 fino a sera in corso Roma, fra via Bergamo e v[redacted] Legnano, distribu[redacted] di pini da parte dell'Ana mentre martedì 21 dicembre alle 20,30 all'auditorium «Mater Dei» di Tortona ha luogo la manifestazione «Auguri di Natale» organizzata dalla sezione giovanile del Derthona calcio. La sera dopo, sempre alle 20,30, concerto di Natale di flauto e chitarra nel salone di rappresentanza dell'ospedale «SS. Antonio e Biagio» e infine alle 15 del [redacted] dicembre allo stadio «Fausto Coppi» di Tortona incontro amichevole di calcio fra Alessandria [redacted] Derthona. [e. c.]

IN CITTA' E FUORI

[redacted]toria ad [redacted]

«L'esodo» di Petacco

Oggi alle ore 18, alla libreria Terme di corso Bagni, ad Acqui, lo storico Arrigo Petacco presenterà il suo ultimo libro dal titolo «L'esodo». [g. l. f.]

[redacted]

Mercatino del ricamo

Oggi a Balzola ultimo appuntamento con il mercatino del ricamo, promosso dal Gruppo Fantasia, per raccogliere fondi [redacted] favore dalle casa di riposo San Giovanni. [r. sa.]

[redacted]

Bancarelle a Casale

Oggi per tutta la giornata si terrà il tradizionale mercatino natalizio in piazza Castello a Casale Monferrato. [r. sa.]

In sinagoga

La quarta candela

Oggi alle 16 al museo israelitico di Casale, viene accesa la quarta candela della Channukà. [r. sa.]

Religione

La medaglia miracolosa

Alle 17,15 nella chiesa della Missione, a Casale, funzione reli[redacted] celebrata dal vescovo Germano Zaccheo e al termine distribuzione delle medaglie miracolose per ricordare Santa Catorina Labouré. [r. sa.]

Il Portico a Sartirana

Mostra e un calendario

Alle 10, a Sartirana, alla Sala «Pina Rota Fo» viene presentata ufficialmente l'associazione culturale «Il Portico», costituita di recente [redacted] presieduta da Giancarlo Panizza. Nell'occasione viene anche inaugurata la mostra «Sartirana... in particolare» e sarà [redacted] in vendita il nuovo calendario 2000 della mostra. [s. m.]

Festa al Leon d'oro

Bancarelle e negozi aperti

Prosegue la «Festa gastronomica» del rione «Leon d'Oro» di Valenza, nel primo tratto di viale Repubblica, chiuso al traffico sino alla confluenza di viale Manzoni (numerose le bancarelle di oggettistica ed enogastronomia). Negozi aperti. [r. c.]

Ballo a Valenza

Lezioni di boogie woogie

Lezioni promozionali gratuite di boogie woogie alla scuola di danza dell'Associazione Vietata riproduzione, in [redacted] Bologna [redacted] Valenza. Aperti anche i corsi di liscio standard, caraibici, latino americani e tango argentino. Per informazioni, [redacted] allo 0131/924927. [r. c.]

[redacted]

- Arredi antichi vari: ribalte, comò, librerie, ecc.
- Dipinti antichi italiani [redacted] Fiamminghi dal '500 all'800
- Soprammobili vari: argenti, sculture, vetri d'epoca, ecc.
- Preziosi [redacted] mandato bandario e fallimentare
- Varie

ESPOSIZIONE: Oggi mercoledì 8 dicembre '99 dalle 10-12,30; 15-19; 21-23

ASTA: GIOVEDÌ 9 dicembre ore 21
VENERDÌ 10 dicembre [redacted] 21
SABATO 11 dicembre ore 16
DOMENICA [redacted] dicembre ore 16

a cura IFIR PIEMONTE - Istituto Vendite Giudiziarie Novara
Via S. Francesco d'Assisi, 9 - tel. 0321.628676
parcheggio strada parallela v.le Manzoni

La via più [redacted] Valenza?
[redacted] Corso Garibaldi!,

La gelateria Migliore?
... fate voi!

Gelateria Sport

... [redacted] 15 anni la qualità nella produzione artigianale del gelato.

v. Dante 2 VALENZA (AL)
Tel. 0131.941401

Specchio DELLA STAMPA In edicola da sabato [redacted] dicembre

✓ *Io e Beethoven. La prima della Scala ripropone il "Fidelio". E il maestro Riccardo Muti ci racconta il suo amore per Ludwig.*

✓ *La scuola va a pezzi. P[redacted]te la riforma, un milione di insegnanti si battono per un posto nel mega-concorso. Ma intanto gli edifici sono fatiscenti e non rispettano le norme [redacted] sicurezza. Inchiesta di "Specchio" nei licei, da Catania a Torino.*

✓ *Ora mi coccola papà. I maschi riscoprono il loro lato materno. E lo esibiscono. Come Alessandro Gassman con il piccolo Leo, protagonisti della storia di copertina di questo numero di "Specchio".*

[redacted]

[redacted] Bancobol non c'è più per colpa dei teppisti

Con riferimento all'articolo recentemente apparso [redacted] merito alla indisponibilità nella città di Ovada della apparecchiatura «Bancobol» per il pagamento automatico delle bollette telefoniche, ci sia consentito formulare alcune considerazioni al fine di fornire i dovuti chiarimenti ai lettori.

Precisiamo innanzitutto che l'apparecchiatura in argomento non è più disponibile in quanto [redacted] stata sovente [redacted]ggetto di continui danneggiamenti che ne hanno compromesso irrimediabilmente la regolare funzionalità, rendendo pertanto inutili sia i relativi e reiterati interventi, sia le spese sostenute per le riparazioni. Tale situazione trova purtroppo riscontro anche in altre realtà territoriali.

Circa il riferimento alla [redacted]ta applicazione [redacted] quanto previsto in materia dal regolamento di servizio, l'articolo 33 pone l'obbligo di mantenere attive tali apparecchiature «in ogni città sede territoriale competente [redacted] gestore» ovvero, nel caso in questione, ad Alessandria, dove ha sede la locale filiale.

Informiamo inoltre, per evitare tempi di [redacted] nei pagamenti, [redacted] possibile ricorrere alla domiciliazione postale della bolletta telefonica, o alla domiciliazione bancaria, essendo ormai consolidato [redacted] fatto che gli istituti bancari offrono alla clientela tale opportunità in un pacchetto di operazioni gratuite.

Telecom Italia
filiale di Alessandria

Quale futuro per il Deposito tabacchi

Ci riferiamo agli articoli relativi anche alle vicende legate al Deposito tabacchi di Tortona. Il signor Franco Nicola, della Cooperativa Scat che svolge servizi di supporto presso il Deposito, non ha alcuni titolo né legittimazione per interloquire sui contenuti del piano di ristrutturazione di questo ente.

L'Eti, poi, è in procinto di avviare il previsto confronto a livello istituzionale sulle linee del piano.

Infine, allo stato, [redacted] piano prevede [redacted] continuità operativa con un lieve incremento delle posizioni lavorative addette parte delle quali potranno essere individuate [redacted] novero [redacted] personale attualmente operate in altri siti similari per i quali sia prevista la soppressione.

Ente Tabacchi Italiani
Roma

NUMERI UTILI

[redacted]

AII[redacted]

[redacted] 16.

Alessandria: Cri 0131 252.242; Cr. Verde 0131 252.255; C.S. 0131 270.027. **Acqui:** Cri 0144 322.300; Cr. Bianca 0144 323.333; [redacted] 0144 321.020. **Arquata S.:** Cr. Verde 0143 636.430. **Basaluzzo:** Cr. Verde 0143 [redacted]. **Bassignana:** Avis 0131 926.641. **Bosco Marengo:** C.S. 0131 270.027. **Cabella L.:** Cri 0143 97.300. **Cassine:** Cri 0144 714.433. [redacted]: Cri 0142 452.258; Cr. Verde 0142 453.310; Misericordia 0142 781.010. **Castellazzo B.:** C.S. 0131 270.027. [redacted] **S.:** Cri 0131 823.535. **Cerrina:** Cri 0142 946.930. **Felizzano:** Cr. Verde 0131 791.616/7. **Gavi:** Cri 0143 643.070. **Murisengo:** Cr. Verde 0141 993.577. **Novi:** Cri 0143 20.20. **Ovada:** Cr. Verde 0143 80.420. [redacted]**ne:** Cri 0141 927.317. **S. Salvatore:** Cri 0131 233.050. **S. Sebastiano C.:** Cri 0131 786.696. [redacted] 0143 65.176. **Stazzano:** Cr. Verde 0143 [redacted]. **Tortona:** Cri 0131 811.333; Misericordia 0131 811.247. **Valenza:** Avis 0131 924.080. **Vignale:** Cri 0142 933.340. **Vignole:** Cri 0143 67.300. **Villalvernia:** Cr. Verde [redacted] 83.177. **Voghera:** Cri 0383 45 666.

[redacted]

[redacted] DI TURNO

Oggi ad **Alessandria** sono di turno le farmacie Falcone: via Milano 31 (0131 252.977), aperta dalle 9 alle 9 del giorno successivo, e S. Stefano, via del Consiglio 1 - zona Cristo (0131 248.386), aperta dalle 9 alle 12,30 e dalle 15,30 alle 19,30. La farmacia Falcone resta aperta dalle 12,30 alle 15,30 e dalle 19,30 alle [redacted] del giorno successivo, a serrande abbassate, su prescrizione medica urgente. Negli altri comuni le farmacie di turno svolgono anche servizio di repenbilità[?] che servizio di repenbilità. **Acqui:** Cignoli: via Garibaldi 7 (0144 322.488). **Casale:** Fabris, via Sangiorgio 25 (0142 452.150). **Novi:** Valletta: via Garibaldi 1 (0143 2331). **Ovada:** Moderna: via Cairoli 165 (0143 80.348). **Tortona:** Comunale 1: c.so Don Orione 51/b (0131 862.530). **Valenza:** Bellingeri: c.so Garibaldi 86 (0131 943 356).

[redacted]

PRONTO SOCCORSO

[redacted] 0131 206.537 e, infantile, 0131 207.224; **Acqui:** 0144 777.211; **Casale:** 0142 434.225; **Novi:** 0143 322.211; **Ovada:** 0143 52.81; **Tortona:** 0131 865.227; **Valenza:** 0131 959.111.

[redacted]

GUARDIA MEDICA

Alessandria: 0131 265.000; **Acqui:** 0144 311.440; **Casale:** 0142 434.334; **Castellazzo B.:** 0131 270.027; **Castelnuovo S.:** 0131 856.783; **Cerrina:** 0142 943.423; **F**[redacted] 0131 791.616/7; **Gavi:** 0143 642.551; [redacted] 0143 33.21; **Ovada:** 0143 81.777; **S. Sebastiano C.:** 0131 786.209; **Serravalle S.:** 0143 636.129; **Tortona:** 0131 866.863; **Valenza:** 0131 959.111.

L'opposizione: «Quesi soldi sono stati spesi per la campagna elettorale di sindaco e giunta»

Novi: «buco» da un miliardo

Il Comune copre il deficit, ma è scontro

Scontro in consiglio comunale a Novi (nella foto Palazzo Dellepiane del Municipio) per il buco di un miliardo nel bilancio '99. Secondo l'assessore «questa manovra è pienamente giustificata e si è ridotta la pressione fiscale»

Massimo Putzu

NOVI LIGURE

Nel '99, «buco» di un miliardo di lire per il Comune. Paragonandolo ad una famiglia, è come se, avendo ipotizzato spese ed entrate all'inizio dell'anno, si accorgesse poi di aver sbagliato le previsioni e di essere «in rosso». Tecnicamente si dice (come ha ripetuto l'assessore al Bilancio Federico Fontana nell'ultimo consiglio comunale dedicato all'assestamento di bilancio) che «l'amministrazione si è trovata a fronteggiare un fabbisogno finanziario di poco inferiore ai 970 milioni». Per colmarlo l'amministrazione comunale ha utilizzato 900 milioni provenienti dall'avanzo di amministrazione e 70 milioni ottenuti dagli oneri di urbanizzazione. In pratica si sono registrate minori entrate e maggiori spese pari a 2250 milioni e per contro maggiori entrate e minori spese per complessivi 1280 milioni. In dettaglio: per il gettito Ici, rispetto alle previsioni, è prevista una riduzione di 370 milioni, per l'evasione fiscale, di 150, dati solo parzialmente compensati da maggiori entrate (Irap, Invim, imposta di pubblicità ed Iva a credito) e minori spese. Gli altri principali elementi che hanno inciso negativamente sono stati: i costi superiori del servizio raccolta e smaltimento rifiuti, interventi su viabilità ed edifici pubblici, il conferimento di incarichi professionali, minori contributi regionali. «Questa manovra - dice l'assessore Fontana - vista l'origine del fabbisogno finanziario da coprire, appare pienamente giustificata, non soltanto sul piano tecnico ma anche sul piano politico. Infatti, l'utilizzo, ancorchè consistente, dell'avanzo di amministrazione consente di mantenere in equilibrio l'esercizio finanziario '99: da un lato, ha permesso il ridursi della pressione fiscale comunale a carico dei contribuenti novesi e dall'altro, potrà ancora vedere l'avvio di significativi interventi, in campo tecnico, urbanistico, educativo, culturale, economico ed occupazionale a beneficio della città e dei cittadini». La minoranza consiliare ha votato contro questa manovra finanziaria. Il perchè lo spiega Piero Vernetti di Forza Italia: «Il miliardo di debito ripianato è il costo della campagna elettorale della giunta Lovelli. Dopo aver sovrastimato le entrate e previsto spese obbligatorie, adesso il "tecnico" Fontana corre ai ripari destinando soldi a ripianare il buco di un miliardo, che avrebbero potuto essere spesi per opere pubbliche. E' nessario incidere sulle spese di gestione corrente in modo da evitare, nei prossimi anni, nuove imposte come l'addizionale Irpef».

Accordo coi civici a Tortona

Intesa sindacati e amministrazione sul terzo turno serale per le pattuglie

TORTONA

I vigili urbani e l'amministrazione comunale hanno raggiunto l'accordo sul terzo turno serale che verrà effettuato tre sere la settimana, fra cui il venerdì e il sabato, da una pattuglia formata da tre unità, mentre le altre tre sere i vigili saranno solo due.

I sindacati hanno accolto favorevolmente la proposta dell'amministrazione comunale, revocando lo stato di agitazione e riprendendo il normale servizio, compresi gli straordinari. E' scongiurato così anche lo sciopero che i vigili avevano minacciato proprio durante le feste natalizie, nel caso le loro richieste non fossero state accolte. Una decisione che, se attuata, avrebbe sicuramente creato disagi e code sulle strade in un periodo in cui la città è affollata e il traffico è maggiore. La vertenza, che si protraeva ormai da alcuni mesi, si è risolta grazie all'intervento del sindaco, Giuseppe Bonavoglia, che è riuscito a mediare una situazione di grave rottura tra l'assessore alla polizia municipale, Alessandro Spanu e l'intero corpo dei vigili urbani (tranne il comandante Aldo Verrea, che più volte è appoggiato le decisioni dell'assessore).

Il terzo turno serale, recentemente istituito dall'assessore Spanu, si svolge dal lunedì al sabato, dalle 19 all'una. I vigili urbani, per tutelare la propria sicurezza, chiedevano di effettuarlo in tre unità, mentre l'amministrazione comunale ha sempre sostenuto che in una città come Tortona, dove la microcriminalità è sotto controllo, i pericoli non solo non richiedono un così elevato numero di forze e che quindi bastavano due unità, mentre d'altra parte avviene per le altre forze dell'ordine (carabinieri, polizia).

Le divergenze si sono protratte fino a quando i vigili hanno dichiarato lo stato di agitazione e minacciato di entrare in sciopero nel periodo natalizio, qualora le richieste non fossero state accolte. Il primo cittadino ha proposto una mediazione che è piaciuta ai sindacati e l'accordo è stato raggiunto. [m. t. m.]

IN BREVE

La Provincia s'impegna per le officine Oda

Nuovo contratto per l'Oda ma non soddisfa i sindacati, i lavoratori e i proprietari. Sono stati assegnati 500 carri per un periodo di 16-17 mesi, con un vincolo mensile di 40 carri contro i 1000 del precedente contratto. Sulla vicenda si è mobilitata anche la Provincia, ieri c'è stato un incontro e stata inviata una lettera alle Fs nella quale chiede: l'aumento del numero dei carri. [m. pu.]

Scontro sulla provinciale due persone ferite

Scontro ieri sulla Tortona-Rivanazzano. La Fiesta di Oscar Roncaglia, 69 anni, di Milano è stata urtata dall'auto di don Mario Braghieri parroco di Cecima. I due sono stati soccorsi dal 118. Sul posto i carabinieri di Volpedo. [m. t. m.]

Cacciatore ferito è ricoverato a Torino

È ricoverato a Torino in un centro oculistico specializzato, il cacciatore novese Massimo Melone, 40 anni, colpito a caccia, nei pressi di Gamalero, da un pallino di rimbalzo. Occorreranno due interventi chirurgici per ridurre le lesioni all'occhio. [m. pu.]

Fermati dalla Stradale sull'A26: sono settantenni di Vigevano

«Nonni» corrieri per l'hashish ne avevano 20 chili nell'auto

OVADA. Tre «nonni» con venti chili di hashish sono stati fermati dalla Polizia Stradale del distaccamento di Belforte Monferrato. Ora gli agenti stanno indagando su quali legami possa avere con Ovada e con vari centri della zona quell'auto con la droga e con i tre settantenni originari di Vigevano. L'operazione era stata condotta a termine in collaborazione con i colleghi di Sampierdarena. Il quantitativo di canapa indiana era stato sequestrato su una «Tipo», fermata sull'autostrada A26. L'auto, sembra, provenisse da Vigevano ed era diretta a Genova, probabilmente dopo qualche informazione, era stata seguita dagli agenti e poi bloccata quando era quasi giunta al casello di Genova-Voltri; a bordo c'erano i tre anziani pensionati. Gli inquirenti, non hanno per nulla trascurato alcun particolare sul fatto, in quanto non escludono, possa trattarsi di veri e propri corrieri che operano per qualche organizzazione di spacciatori. Proprio per la loro età potrebbero essere facilitati a trasportare la merce, in quanto possono passare meglio inosservati ai controlli delle forze dell'ordine.

Intanto, dato che in base alle prime indagini, l'auto con i tre pensionati a bordo, sarebbe stata vista uscire e rientrare al casello autostradle di Ovada da dove poi ha proseguito per Genova, gli agenti del distaccamento di Belforte, hanno ampliato le indagini anche in città e nei vari paesi della zona, per accertare, se anche qui, il terzetto possa avere qualche collegamento. [r. bo.]

Gang degli albanesi, ieri attesa per un arresto

NOVI LIGURE. Nuovi sviluppi dell'inchiesta dei carabinieri di Novi sullo «gang» che gestiva la prostituzione alla Barbellotta.

Sono scattate le manette ai polsi di un'ottava persona dopo i sette arresti dei giorni scorsi operati dai militari.

Ieri però non è stato possibile averne la conferma dalla caserma di piazza Pascoli. A questo punto delle indagini si sarebbero ancora due albanesi latitanti.

L'operazione dei carabinieri era scattata dieci giorni fa con grande spiegamento di uomini e di mezzi. Il bilancio era poi stato di 12 persone indagate delle quali poi 7 arrestate e 5 denunciate, per associazione a delinquere finalizzata allo sfruttamento della prostituzione.

Tutto era nato dalle testimonianze di due prostitute dell'est europeo e di un pentito che avevano raccontato ai militari come i fermati, che peraltro negano ogni accusa, sfruttavano ragazze giunte in Italia dall'Albania e condotte alla Barbellotta per costringerle a prostituirsi. [m. pu.]

Morto in incidente

Sarà riesumato primario sepolto a Carpeneto

CARPENETO. Si trasforma in giallo la morte del dottor Gualtiero Nugnez, 69 anni, ex vice-primario di Chirurgia a «Borea», vittima di un incidente stradale la sera del 21 novembre. Le due figlie, Stefania e Daniela, hanno chiesto e ottenuto la riesumazione della salma del genitore che è sepolta nel cimitero del paese dove già riposa la moglie e dove la famiglia ha una casa di campagna. Le giovani donne vogliono vederci chiaro, capire se è stato fatto tutto il possibile per salvargli la vita. Ieri si è presentato dal procuratore di Sanremo, Mariano Gagliano, per spiegare le ragioni alla radice dei loro dubbi. E il magistrato si è convinto a rilasciare l'autorizzazione per disseppellire il cadavere di Nugnez, affidando al contempo l'incarico per l'esame necroscopico al dottor Luca Tajana, dell'Istituto di medicina legale di Pavia, consulente di fiducia della Procura. Parallelamente, è stato aperto un procedimento penale contro ignoti per l'ipotesi di omicidio colposo. Ora la salma sarà riesumata e sottoposta ad autopsia. [g. m.]

LAVORO

Educatori di asili nido nelle scuole valenzane

QUESTE le offerte di lavoro segnalate dai Centri per l'impiego.

(via Cavour 17, telefono 0131/254671). Chiamata pubblica mercoledì 15 alle 12 nell'aula consiliare del Comune (prenotazioni entro le 13 di venerdì) per: 1 **operatore tecnico** pt, cat. B (ex 4° liv.), a tempo indeterminato all'Arpa.

Casale (via Treviglio 12, telefono 0142/452394). Chiamata dalla lista speciale domani per: 1 **operaio specializzato**, area tecnica-manutentiva, pat. B e patentino regionale fitosanitario, a tempo indeterminato al Comune di San Giorgio; **lavori socialmente utili**, per chi ha già svolto lavori socialmente utili (disciplina transitoria): 8 **operatori**, per 6 mesi, 20 ore settimanali, al Comune di Vignale; 4 **operatori addetti assistenza al Museo civico** e 4 **operatori addetti assistenza Università** di Torino, sede di Casale, tutti per 6 mesi al Comune di Casale.

Novi (via Mazzini 21, telefono 0143/2374). Privati: pubblico esercizio cerca 1 **commis di sala**, con libretto sanitario; **fresatori** e **tornitori qualificati**, massimo 40 anni, a Novi; azienda metalmeccanica di Alessandria cerca **tubisti** e **diplomati e laureati nel settore meccanico**, conoscenza Cad: imprese di pulizie di Pozzolo, Novi e Basaluzzo cercano **donne**, con auto, 2 anni di iscrizione al Collocamento; impresa facchinaggio e pulizie industriali di Vignale cerca **sei lavoratori** 20-50 anni, con auto; 1 **apprendista muratore**, con patente, massimo 25 anni; 1 **cameriere/a**, età inferiore a 35 anni, per ristorante di Pasturana; 1 **apprendista cuoco**, patente C, per impresa edile di Novi; **muratori qualificati** per impresa edile di Novi; persona con auto per **distribuzione Pagine gialle** zona di Novi; 1 **meccanico d'auto** specializzato per officina di Novi.

(viale Piave 6, tel. 0131/861402). Lavori socialmente utili: 4 **elementi** per 12 mesi alla Croce rossa, sottocomitato di Tortona: l'offerta è riservata a chi percepisce indennità di mobilità o indennità di disoccupazione speciale o cassa integrazione speciale. Privati: ditta cerca persone con auto per **distribuzione elenchi del telefono**, zona Tortona e limitrofe, telefono 0339/6451165.

(via IX Febbraio angolo via Carducci, tel. 0131/942104). Chiamata venerdì 10 dicembre (prenotazione entro le 16,30 di domani) alle 10,30 per: 5 **ausiliari specializzati**, addettimi servizi sanitari, cat. A, di cui 1 posto riservato a lavoratori che siano stati occupati per almeno 12 mesi in lavori socialmente utili, disciplina transitoria, a tempo indeterminato all'Asl 76 di Casale (graduatoria regionale integrata). Chiamata alle 11 per: 1 **educatore di asilo nido e scuola materna**, cat C1, diploma o laurea in Pedagogia, per 6 mesi al Comune di Valenza, part time fino al 22 dicembre, tempo pieno dal 10 gennaio al 25 giugno. Privati: 2 **qual.**, alcuni anni di esperienza, massimo 30 anni, 3 **incassatori qualificati**, lavorazione di duralite o brillanti, età massima anni; 2 **impiegate** per studio di consulenza, esperienza pluriennale, contabilità, dichiarazione dei redditi, Iva, pratica nell'uso di elaboratori; 1 **autista** patente CE o DE in almeno 2 anni di esperienza; 1 **addetto pulizie** scale e uffici, età minima 30 anni, auto, part time 20 ore; 1 **commessa** per alimentari, qualificata o primo impiego, tempo determinato per sostituzione per maternità.

Acqui (via Ottolenghi 16, tel. 0144/322014). Privati: carrozzeria cerca 1 **lamierista**; 1 **ragazzo apprendista montaggio tende da sole**, 18-23 anni; consorzio cerca 1 **apprendista** e 1 **operaio** 2 anni di iscrizione al Collocamento per mansioni di magazziniere, patente C, e 1 **tab agente** per una sede ad Acqui, con diploma preferibilmente di ragioniere o geometra.

(via Pietro Nenni 12, telefono 0143/80150). Prenotazioni entro domani per: 8 **ausiliari socisanitari**, 18 ore settimanali, a tempo indeterminato all'Asl 22, all'ospedale di Acqui, inoltre: 8 **ausiliari socisanitari**, 18 ore settimanali a tempo indeterminato all'Asl 22 (quest'ultima chiamata è riservata a coloro che stati impegnati per un periodo almeno di 12 mesi in progetti di lavoro socialmente utili); 2 **impiegati d'ordine** con conoscenza computer, 18 ore settimanali, a tempo indeterminato all'Asl 22 e 1 **impiegato**, conoscenza pc, 18 ore settimanali all'Asl 22 (quest'ultima chiamata è riservata a chi ha già svolto lavori socialmente utili almeno per 12 mesi). Privati: personale con auto per **distribuzione Pagine gialle** nella zona di Ovada; cascina di Ovada cerca **singolo o coppia per custodia**, con referenze (si offre alloggio); officina meccanica di Ovada cerca **personale per assistenza e revisione macchine utensili** di prestigio, disponibili a brevi trasferte, preferenza a personale del settore, patente B; officina meccanica cerca 1 **apprendista tornitore**, possibilmente con esperienza nel settore meccanico; 1 **operaio generico** a tempo determinato per ditta di Predosa; 1 **carrellista** per magazzino per una cooperativa di Ovada.

Concorsi. Il Comune di Novi ha bandito concorsi pubblici per 1 **istruttore direttivo amministrativo**, cat. (laurea) e 1 **istruttore geometra**, cat. C1 (diploma geometra, perito edile, perito industriale). La scadenza è il 18 dicembre. Informazioni e copie del bando possono essere chiesti all'Ufficio personale, via Paolo Giacometti 12, telefono 0143/772252, oppure all'Ufficio relazioni con il pubblico, telefono 0143/772277, in orario di apertura al pubblicoura al pubblico. Il bando è anche su Internet, www.retecivica.novi-ligure.al.it.

[m. fa.]

APERTO DOMENICA POMERIGGIO

... ... sono altre notti alla casa della poltrona

per tutto il mese offerta "chiavi in mano"* nei letti imbottiti

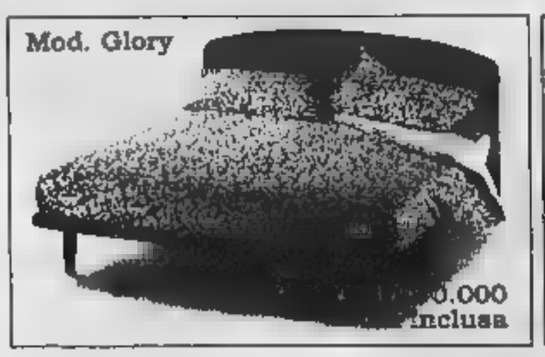

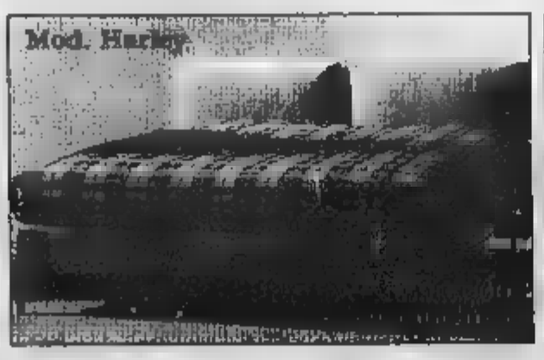

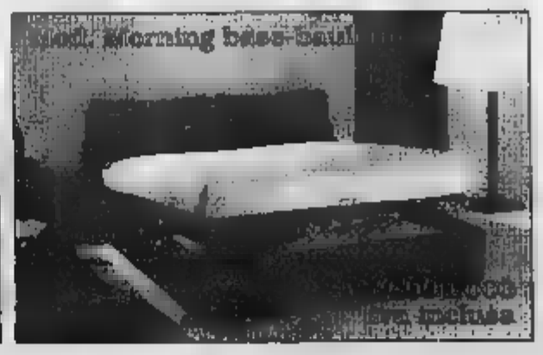

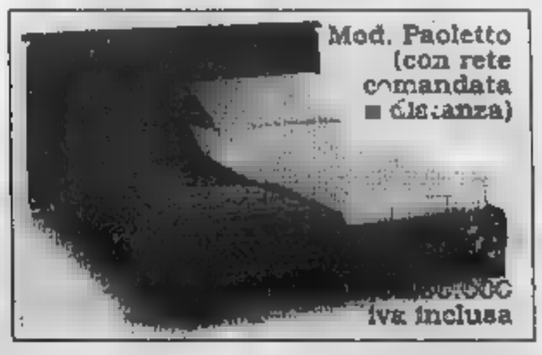

* "chiavi in mano" comprende: rete a doghe, materasso ortopedico, coordinato biancheria e piumino
È un'offerta valida su 14 modelli con 100 varianti di colore tutti allo stesso prezzo

casa della poltrona & arredamenti

http://www.casadellapoltrona.it

La Vecchia cantina sociale di Alice Bel Colle-Sessame d'Asti fu fondata il 20 settembre di 34 anni fa

I maggiori produttori del Brachetto

Si diradano i grappoli per garantire la migliore qualità

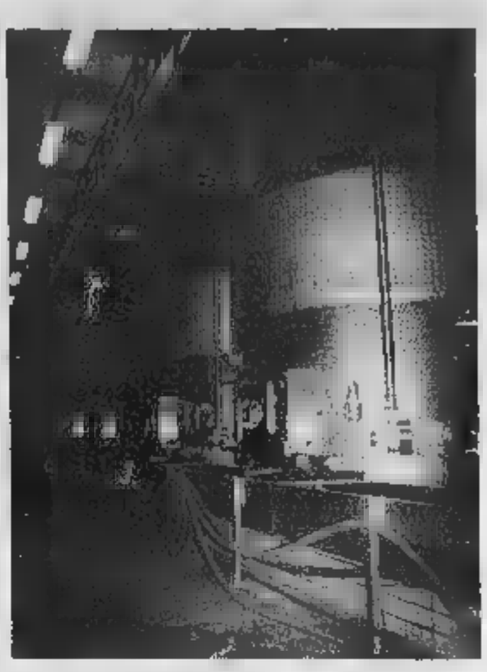

Il presidente Franco Ricagno nella sala di degustazione della «Vecchia cantina sociale di Alice Belcolle - Sessame d'Asti». Nella foto piccola, qui sopra, alcuni dei prodotti tipici, mentre in alto si possono vedere le botti moderne. Sotto, uno scorcio del nuovo locale allestito per ospitare anche comitive e manifestazioni. Infine, una veduta del paese di Alice che, da quasi 35 anni ospita la «Vecchia», così famigliarmente chiamata dagli abitanti della zona

ALICE BEL COLLE

«La Vecchia», così viene comunemente conosciuta nell'ambiente dei vitivinicoltori la «Vecchia Cantina sociale di Alice Bel Colle-Sessame d'Asti». Il suo atto di costituzione, infatti, risale, come fanno notare gli amministratori, al lontano 20 settembre del 1955, quando un gruppo di agricoltori si unirono per costituire la cooperativa. L'appellativo «La Vecchia», quindi, è ora considerato come un vanto, tanto che uno dei prodotti imbottigliato, uno Chardonnay fresco e frizzante, porta come etichetta «La Vecchia».

In questa realtà dinamica, però, di vecchio non vi è nulla, al contrario tutto propone il giovane: lo staff degli uffici è giovane, quello della cantina ancora meglio, mediamente non si supera i trent'anni. La direzione ed il consiglio di amministrazione hanno di vecchio solo i trent'anni di presidenza del ragionier Paolo Ricagno che ha raggiunto questo traguardo il 27 novembre scorso, quando venne rieletto dall'assemblea dei soci per la decima volta.

La realtà della cooperativa è stata in continuo e costante sviluppo già dal riordino del locale per la vendita al dettaglio che è l'immagine agreste di uno scenario non solo tecnologico della moderna cantina realizzato con allegri «stramp'oia» che aprono le pareti su quadri di una campagna familiare ed amica e che offre prodotti locali altamente qualificati per accompagnare degnamente i vini dell'intera produzione che qui vengono esposti. Il tutto rende chiaramente con quanta attenzione e cura viene gestita questa valida realtà cooperativa.

I soci sono giustamente orgogliosi e sono i primi loro a dare l'immagine del nuovo imprenditore agricolo pronto ad evolversi professionalmente per ottenere prodotti sempre più qualificati. Con lo slogan «è nella vigna che si fa il vino» è stato messo a punto un programma vigneto-cantina che attraverso una produzione guidata da tecnici agronomi mira ad ottenere un prodotto qualitativamente sempre migliore e sacrifica la quantità per la qualità del vino arrivando al diradamento dei grappoli per esaltare la maturazione di quelli rimasti. Così si completa la ristrutturazione ed il potenziamento del reparto vini rossi che prevede anche nuove strutture di stoccaggio.

La lunga stabilità gestionale ed amministrativa ha dato positivi e profumi sviluppi ed il cammino fatto è poca cosa se confrontato con le prossime realizzazioni del comparto dei vini aromatici, moscato d'Asti e brachetto d'Acqui. E comunque di brachetto in questa cantina se n'è sempre parlato, prima ancora della doc del '97 si vinificavano quei grappoli così strani e rari provenienti dai vigneti di Sessame e che allora anche alcuni tecnici facevano fatica a riconoscere.

Tempi difficili, ma la tenacia e la ferma volontà di chi nella propria terra crede, come i soci di questa cooperativa guidati dal presidente Ricagno, che ha creato sempre attorno a se l'entusiasmo di agire, hanno fatto progredire il discorso brachetto d'Acqui per cui sono attualmente i maggiori produttori di questo vino alla moda.

«Allarghiamo la rete dei consumatori»

E' l'obiettivo del presidente Ricagno e del suo staff

ALICE BEL COLLE

Presidente da trent'anni, il ragionier Paolo Ricagno continua a stimolare i più giovani collaboratori a trovare tutte quelle idee che possono servire ad incrementare il bilancio economico, oltre all'immagine, della «Vecchia Cantina sociale di Alice Bel Colle-Sessame d'Asti». «E come primo obiettivo - dice - ci poniamo l'allargamento della nostra rete di consumatori, puntando su lavorazioni decisamente di qualità che rendono sempre più apprezzata e ricercata la nostra produzione».

Guardando a questo traguardo, senza scordare che il grosso della produzione della cantina alicese deriva da moscato d'Asti e brachetto d'Acqui («Sono quelli che garantiscono un bilancio sano», dice Ricagno), si pensa a valorizzare alcune nicchie di vini rossi, ovviamente di qualità superiore.

«Mi riferisco - dice il presidente - ad un barbera d'Asti barricato del '98, al crou speciale Gattera che viene commercializzato sia nelle bottiglie tradizionali sia in «mugnum» da un litro e mezzo, tre e sei litri. Vini certamente ideali per il pranzo di Natale ed il cenone per salutare l'arrivo del 2000».

Accando a queste barbera non sfigura un Chardonnay della vendemmia tardiva '98, anche questo barricato. «Senza dimenticare - aggiunge ancora Paolo Ricagno - il Brachetto d'Acqui vendemmia '98 appena imbottigliato, proviene dai nuovi vigneti della zona, ha un profumo eccezionale».

Allargare la rete dei consumatori, dicono alla «Vecchia Cantina sociale di Alice Bel Colle-Sessame d'Asti», e non poteva mancare, allora, la ristrutturazione del salone di distribuzione, con la possibilità di «viverlo» per consumare un aperitivo, ovviamente a base di vino. «E dove - dice il presidente - sono in vendita prodotti dei nostri soci: marmellate, frutta sciroppata, miele ed altro ancora, tutto di qualità».

Il salone di distribuzione dovrà divenire, con la primavera del Duemila, un vero centro d'incontro per organizzare serate di degustazioni. Da oggi mercoledì 8 dicembre, invece, la cantina sarà aperta per gli acquisti anche le domeniche e gli altri giorni festivi.

La zona di raccolta della cantina sociale è quella compresa tra Alice Bel Colle e di Sessame d'Asti, l'area classica per il brachetto d'Acqui. Per la vendemmia '98 sono stati ritirati 43 mila quintali di uva, di cui oltre ventisettemila rappresentato da moscato d'Asti, poi brachetto, barbera, dolcetto, chardonnay.

Vecchia Cantina Sociale di Alice Belcolle - Sessame d'Asti
Via Stazione 11 - Alice Belcolle - Tel. 0144-74114
Orario di apertura:
tutti i giorni h 8 - 12 h 14 - 18
domenica h 9 - 12 (solo per il mese di dicembre)

Barbera Monferrato vivace
Cortese Alto Monferrato
La Vecchia Spumante Brut
Brachetto d'Acqui
Moscato d'Asti
Barbera d'Asti
Dolcetto d'Acqui

Il taglio fa risparmiare alle Fs 20 mila lire a convoglio

Terranova senza treni

«Le auto sfrecciano nella frazione»

CASALE MONFERRATO

L'Ente Ferrovie risparmia 20 mila lire per ogni treno che non fa fermare alla stazione di Terranova. Questa è una delle motivazioni che ha fornito all'assessorato regionale ai Trasporti, a sua volta sollecitato dalla frazione casalese che ospita 800 abitanti (ben più di molti Comuni) e che si è vista interrompere il servizio dalla scorsa estate.

Gennaro Trasi, consigliere di minoranza della circoscrizione, ave- preso a questione. La lettera di risposta ricevuta dalla Regione non lo soddisfa per niente. «La Regione, intanto, non era stata informata dall'ente della decisione di tagliare le fermate a Terranova - spiega -. E, comunque, le motivazio- addotte non ci convincono: io sono deciso a scrivere anche al ministro Treu». Le Ferrovie motivano la soppressione delle fermate con la necessità di velocizzare il collegamento Asti-Casale-Mortara, di risparmiare mila lire a treno che è il costo imputato a rallentamento occupazione della stazione, oltre che dalla carenza di utenti». La Regione suggerisce di sostituire i collegamenti ferroviari con i pullman: «Ci sono sia quelli della Stat che dell'Amc - spiega Trasi - ma, mentre la mattinata è sufficientemente coperta, nel pomeriggio c'è una vasta fascia non servita. Chi lavora a Casale e smette verso 14, deve aspettare un bus fino alle 17 oppure pagarsi un taxi».

Interviene il presidente del quartiere, Giovanni Martinotti: «Quando ci sono arrivate le risposte negative abbiamo nuovamente sollecitato la Regione per il ripristino delle fermate, anche in vista del piano regionale ferroviario che dovrebbe entrare in vigore a gennaio. Speriamo che vengano ripristinate le 4 o 5 corse necessarie alla frazione».

Sul fronte della viabilità, un altro problema scotta Terranova: il automobilistico sulla via Maestra. «Le auto sfrecciano a gran velocità tra le case - dice Martinotti - Ci mandino un vigile, almeno un'ora al gi. Ma in Consiglio comunale, l'amministrazione ha dichiarato di aver incentivato la presenza delle guardie periferia. «L'ultima volta che abbiamo visto i vigili - replica il presidente - è stata a luglio per il servizio alla festa patronale». [s. m.]

Appuntamento il 19: una maxi pentola per cuocerne 5 quintali

Acqui, sfida per il risotto da Guinness dei primati

Il sindaco Bernardino Bosio

Filippo Largana

ACQUI TERME

La sfida è cuocere 500 chili di riso in un pentolone ovale, appositamente costruito, lungo 4 metri, largo 2 e profondo 60 centimetri. I cuochi della Pro loco di Sessame (presidente Maria Paola Nervi), gli stessi che ogni anno, a maggio, sono protagonisti della «Sagra del risotto» (una delle più celebrate feste gastronomiche del Sud Piemonte), cercheranno così di battere il record del risotto più grande del mondo. Lo faranno con tutti i «crismi» della regolarità, davanti ai giudici del Guinness dei Primati, l'organismo internazionale che da anni registra, tutto il mondo, record più o meno originali.

L'appuntamento è per domenica 19 dicembre al Palaorto (in piazza Maggiorino Ferraris) di Acqui Terme. Su un palco, dove sarà allestito il laboratorio di cucina necessario per la cottura della mega risottata, i cuochi sessamesi prepareranno il soffritto a base di cipolle e altre verdure (si parla di decine di chili). Poi si procederà alla tostatura del riso e all'aggiunta del brodo per la cottura finale del risotto. Ma come è nata la collaborazione gastronomica tra Sessame e la città termale? «Con Acqui la Pro loco sessamese già collabora nell'ambito di altre manifestazioni promozionali - spiega Paolo Milano, assessore della giunta comunale di Sessame presieduta dal sindaco Celeste malerba -. Inoltre il sindaco acquese Bernardino Bosio ci ha messo a disposizione una struttura che risponde perfettamente alle esigenze di una mega risottata».

Sì, perchè oltre al problema di cuocere una quantità enorme di riso in un recipiente speciale che ha bisogno di adeguata sistemazione e misure di sicurezza, c'è l'esigenza di ospitare le migliaia di persone (si parla di almeno 20 mila invitati) che parteciperanno alla manifestazione: tutti sarà offerta una porzione di risotto, cucinato secondo un'antica ricetta che i cuochi sessamesi si tramandano di padre in figlio.

«Un pubblico di gastronomi e autorità, ma anche di operatori turistici locali e non, per promuovere il nome Sessame e quello di Acqui» precisa Milano.

A fare da contorno alla «sfida» gastronomica, degustazioni di vini pregiati o di altri prodotti tipici.

IN BREVE

CASALE

Il barman dell'Azzurro vincitore Disneyland

Il barman casalese Pino Giunta, del bar Azzurro di viale Bistolfi, ha conquistato il pri- posto nella finale nazionale «Bartime» che si è svolta all'hotel New York di Disneyland a Parigi. In finale, nella prova di «Degustazione di Classic Malt», superato altri nove finalisti provenienti da diverse regioni d'Italia. [r. sa.]

CASALE

Ridotto il periodo dei saldi invernali

I saldi invernali nel Comune Casale terranno dal 10 gennaio al 5 febbraio. Fra le novità, oltre alla riduzione da due mesi a quattro settimane del periodo consentito per le svendite, vi è anche la richiesta di presentare i testi delle inserzioni pubblicitarie che gli operatori commerciali intendono utilizzare per la promozione. [r. sa.]

CASALE

Investito al mercato ne avrà per un mese

Trenta giorni di prognosi per Clotilde Rosmino, 51 anni, via Luigi Marchino 15, che, ieri mattina, mentre si recava al mercato, è stata investita in piazza Castello dalla Fiat Croma condotta da Cesare Zorzoli, 54 anni, abitante in via Garibaldi 7. Sono intervenuti 118 e vigili urbani. [r. sa.]

CASALE

Travolta all'incrocio pensionata non è grave

Mentre attraversava la strada all'incrocio fra via Pagliano e corso Giovane Italia è stata investita da una Fiat Bravo condotta da Mauro Bergero, 40 anni, via Isonzo, ed è stata trasportata all'ospedale per alcuni accertamenti. Si tratta di Maria Vaccarone, 66 anni, di Ticineto, vicolo Alessandria 10. Non è grave. [r. sa.]

Si smorza la polemica sullo scivolo per disabili allo Splendor

Ovada, posteggi a tempo nelle vicinanze del teatro

OVADA

E' destinata a smorzarsi la polemica per costruzione dell'accesso per disabili al teatro Splendor di via Buffa.

Infatti, gi ieri, vigili urbani e gli addetti del servizio segnaletica del Comune erano al lavoro per attive- i provvedimenti predisposti comando di Polizia municipale.

La contestazione era nata dal fatto che, per rimediare dislivello fra il marciapiede e l'ingresso del teatro, è realizzata una pavimentazione leggera pendenza e a forma di semicerchio, seguita naturalmente, dal marciapiede che conseguentemente ad invadere la sede stradale.

Ora l'ordinanza prescrive che sul lato destro via Buffa, nel tratto fra via Torino e largo Don Salvi, sia consentita la sosta tempo dalle 8 alle 12 e dalle alle 19, esclusi i festivi. Sul lato sinistro, invece, c'è divieto di sosta permanente, ad eccezione del breve tratto dal civico 8 al passo carraio del civico 10 dove dove c'é maggior spazio; anche qui è istituita la zona a disco.

Divieto di sosta permanente che per largo Salvi, mentre punti dove gli automezzi non possono sostare, sono stati installati i dissuasori. [r. bo.]

Acqui, sono stati rubati in pieno giorno 150 chili di sigarette per 30 milioni

Assalto al deposito del Monopolio

E a Strevi pattuglie notturne di volontari anti-furti

ACQUI TERME

Assalto al deposito Monopolio di Stato: sono stati rubati 150 chili di sigarette. E' l'ennesimo furto compiuto ultimamente nell'Acquese, in particolare durante il giorno.

L'altro giorno presso nel deposito dei Monopoli di Stato di via Goito, verso le del mattino, i ladri, dopo aver forzato porta d'ingresso del magazzino, impossessati di 150 chilogrammi di sigarette, contenuti in quindici scatoloni pronti per essere consegnati alle rivendite della città termale.

Il valore della merce rubata si aggira intorno ai 32 milioni di lire.

Nei giorni scorsi, i ladri avevano sottratto ad un tabaccaio alcuni scatoloni pieni di sigarette per un valore di una decina di milioni.

Un altro furto, è stato compiuto sempre nei giorni scorsi, danni di un concessionario di macchine agricole. Questa volta, i ladri si sono impossessati di motoseghe e decespugliatori per un valore di una ventina di milioni.

Anche le chiese nel periodo pre-natalizio sono prese di mira. Dopo la chiesa parrocchiale di Bistagno, dove i ladri hanno scassinato cassette delle offerte, è stata «visitata» anche la chiesa parrocchiale di Orsara Bormida. Questa volta, i ladri, dopo aver scassinato una porta d'ingresso, hanno sottratto in pochi minuti alcuni candelieri e due importanti anfore che si trovavano sull'altare maggiore.

Per contrastare il dilagante fenomeno dei furti, alcuni Comuni, come ad esempio Strevi, verrà istituito a partire dai prossimi giorni un servizio di prevenzione da parte dei volontari della Protezione civile, che pattuglieranno di notte in auto, avvisando le forze dell'ordine, mediante telefono cellulare, in caso di movimenti sospetti. [g. l. f.]

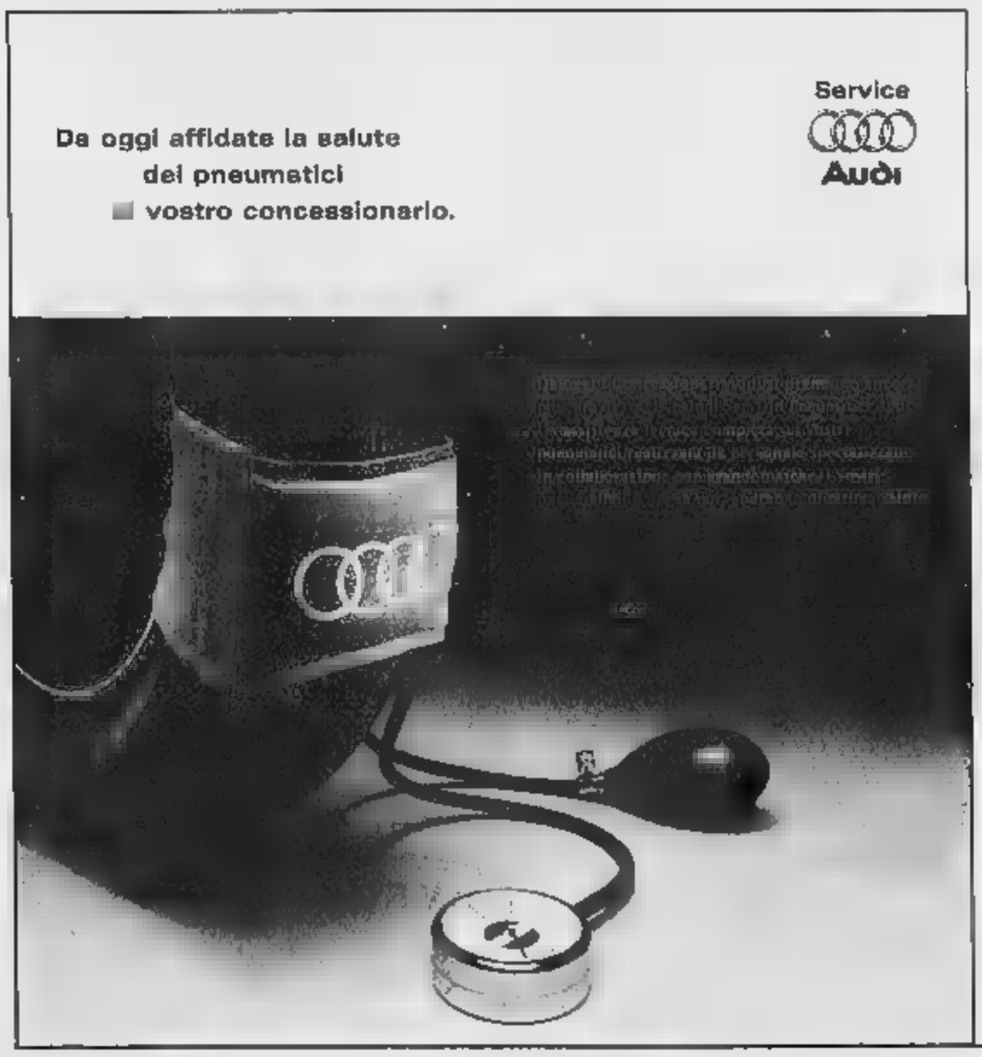

OFFERTA PNEUMATICI
ANTINEVE ANTIGHIACCIO

PNEUMATICI PIRELLI E Continental®
A PREZZI SCONTATISSIMI

PER INFORMAZIONI, RIVOLGERSI AL RESPONSABILE CLIENTI
SIG. VALTER CORTINOVIS - TEL. 0131.244626

Audi Negro
Viale dell'Artigianato, 38
Zona D3
ALESSANDRIA
Tel. 0131.244670
Audi

Duecento figure a grandezza naturale in suggestive ambientazioni storiche

Il Presepe nel Borgo di Arquata

Da oggi fino al 9 Gennaio, Arquata Scrivia ritorna a essere un enorme Presepe che regala ai visitatori, oltre alla rappresentazione della Natività, squarci di vera storia contadina.

L' 8 Dicembre, giorno dedicato all'Immacolata Concezione, si inaugura ad Arquata Scrivia, alle ore 10,30 nella Piazza San Rocco, il Presepe nel Borgo, edizione 1999-2000.
Duecento figure a grandezza naturale accolgono i visitatori nella cornice di Via Interiore facendo rivivere scene di vita quotidiana dei primi anni del novecento e riportando indietro nel tempo memorie di una vita ormai dimenticata.
Il presepe rivive ogni anno grazie alla volontà e all'impegno dei tanti cittadini che prestano la loro opera alla perfetta realizzazione di ogni singola statua e alle molte strutture che si fondono armoniosamente nello scenario del borgo.
E rivive anche grazie alla componente organizzativa che proprio da quest'anno si è dotata di un Comitato Presepe formato da note personalità arquatesi, nonche da esponenti dell'amministrazione e di associazioni arquatesi (Pro Loco, Croce Verde) affiancate dal gruppo commercianti e artigiani.
Il presepe di Arquata è nato quattordici anni or sono. Nel tempo, il Presepe ha subito numerose modifiche: sono stati apportati abbellimenti e cambiamenti fino al rinnovamento completo di tutti i volti delle statue che da quest'anno sono anche dipinti.
Il noto pittore arquatese Enrico De Benedetti, Direttore Artistico del Presepe, da tempo si occupa del restauro delle figure affinché rimangano "vive" per trasmettere a ognuno di noi piccole scintille di un passato che ci appartiene.
Piccole scene di vita famigliare, gli antichi mestieri ormai scomparsi, gli oggetti d'uso quotidiano ormai introvabili, ci parlano di profumi e di rumori che sembrano appartenere ad altre memorie, a passati lontani ma così presenti.
Passato ma anche futuro e il Presepe di Arquata si apre al nuovo millennio con un sito Internet, fondendo così antico e moderno senza perdere il significato e l'atmosfera magica di un mondo ormai lontano.
Quest'anno, grazie al rinnovato impulso che il Presepe ha ricevuto e ad una organizzazione meglio calibrata si attendono molti visitatori che riempiranno le vie del Borgo nei giorni di apertura, con punte di massima affluenza nei giorni di Natale, Santo Stefano e dell'Epifania.

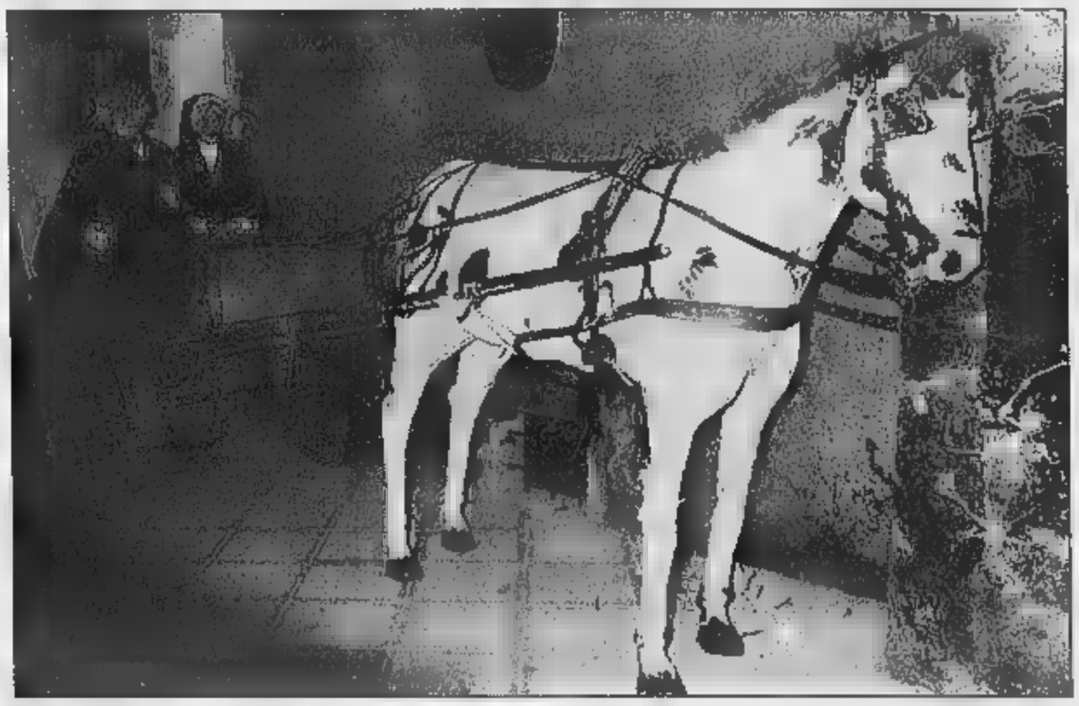

Nell'ambito del Presepe il giorno 26 Dicembre, dalle ore 14 alle ore 20 verranno timbrate con un apposito annullo postale le cartoline illustrate distribuite all'ingresso del Presepe.
La timbratura si effettuerà nell'atrio del palazzo comunale.
Questa iniziativa, già adottata negli anni scorsi, si è rivelata molto gradita dal pubblico e si prevede che anche quest'anno la richiesta di annulli postali sarà elevata.
L'edizione 1999/2000 del Presepe nel Borgo è a favore della Croce Verde arquatese. Un contributo sarà devoluto dalla Pro Loco Arquatese per l'acqui-

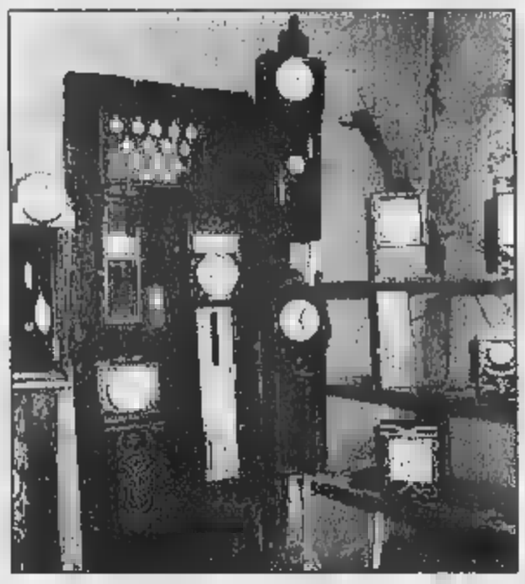

BAR - [illegible]
Da fausto
Pranzi nozze Comunioni Cerimonie
Frazione Rigoroso - Via Nazionale 79
15061 Arquata Scrivia (AL)
Tel. 0143667990
CHIUSO IL LUNEDI

BAR
PICCOLO RISTORO
di BOGGERI
Ricevitoria - Totocalcio
Superenalotto
Via Roma 80 - Arquata Scrivia (AL)

STUDI IMMOBILIARI
TRAVERSO
LA PROFESSIONALITÀ AL SERVIZIO DELLA CASA
L'organizzazione più capillare in Liguria e Basso Piemonte
Per ogni vostra esigenza abitativa rivolgetevi con fiducia alla nostra sede di:
[illegible] SCRIVIA - Piazza Bartelli [illegible] - TEL. [illegible]
[illegible] SEDI:
Tortona Franchising
Alessandria Franchising
Novi Ligure
Gavi
Ovada
Acqui Terme Franchising
Ge-Voltri
Ge-Pegli
Ge-Sampierdarena
Ge-Foce - Ge Sturla
Voghera Franchising
Casteggio Franchising
Serravalle Scrivia
[illegible]
Rapallo Franchising

TUTTOPNEUS
TUTTOPNEUS s.r.l.
Fiorello Filippone
Centro Shopping Le Vale
15061 Arquata Scrivia (AL)
Tel. 0143636106
Fax 0143635511

ASSISTENZA TECNICA
TV VIDEO
AUTOMATISMI
PER PORTE E CANCELLI
STEFANO PATERNIANI
Via [illegible] 80
Arquata Scrivia (AL)
Tel e Fax 0143635119

TUTTO PER LA CASA E IL FAI DA TE
Gruppo BRICO OK
ferramenta - utensileria - idraulica - legno
[illegible] bagno - [illegible] - collanti- edilizia
[illegible]le - elettricità - piastrelle
rivestimenti - accessori [illegible]
arredo casa- campeggio
giardino - giochi bimbi
sementi - palestre
piscine ... e [illegible]
[illegible]ra.
nuovo Isolcasa
VIA VECCHIA NOVI, 13/B - 15060 Basaluzzo (AL) tel. 0143/489787

[illegible]
Elettrodomestici Liste nozze
Forniture alberghiere
Arquata Scrivia - AL
Via Antica Varinella 8
Tel. e Fax 0143635186

Mercato dell'usato
Compra e vendi
passato e presente
ad un prezzo conveniente
Via Garibaldi 2
15061 Arquata Scrivia (AL)
Tel. 0143666236
chiuso il lunedì

MERCERIA
MONCALVO
Merceria
Calzetteria
[illegible]
Abbigliamento bimbi
Via Libarna 328
Arquata Scrivia
Tel. 0143636671

SUPERMERCATI MICRO
Mercatino del fresco
SUPERMERCATI MICRO s.r.l.
Arquata Scrivia (AL)
Via Roma 125 - Tel. 0143667065
Arquata Scrivia (AL)
Via Moriassi - Loc. Le Vaie Tel. 0143667018
Gavi (AL)
Via Roma 22 - Tel. 0143643150

DITTA CAMINO Geom. Carlo
IMPIANTI TERMO-SANITARI
Via Moriassi Loc. "Le Vaie"
15061 Arquata S.(AL)
Tel. 0143666268- Fax 0143667669

AGRIFORM
AGRIFORM s.a.s.
di [illegible] L. & C.
Via Roma 34
15061 Arquata Scrivia (AL)
Tel. 0143666298

ROVEGNO CASA
Augura Buone Feste
* ARREDO CASA *
* LISTE NOZZE *
* BOMBONIERE *
Via Serravalle 3- Arquata Scrivia
Tel. 0143636589

Alla conquista dei mercati di Francia

Riso piemontese missione a Lille

Gianfranco Quaglia
NOVARA

Missione Fiandra per il riso «made in Italy». Anzi, tentativo di fare breccia nella città che ha dato i natali a Charles De Gaulle: Lille. Lassù, nel Nord della Francia, ai confini con il Belgio e a poca distanza dalla Normandia, anche un piatto di risotto cucinato secondo i sacri canoni, può essere annoverato nella «grandeur» tanto declamata dal generale.

Così sperano i risicoltori novaresi, che da domani a sabato saranno a Lille per prendere parte a una tre giorni organizzata dalla Provincia, in collaborazione con Evaet (Ente di valorizzazione turistica della Camera di Commercio), dalle tre organizzazioni agricole e con l'Istituto di cultura italiana del consolato nella città francese. L'occasione è offerta da un avvenimento culturale, il festival dedicato a Mozart (da novembre a marzo, concerti, balletti, opere). In questo contesto è stata invitata la Cappella strumentale del Duomo di Novara, che eseguirà musiche barocche inedite, di una compositrice riscoperta da alcuni anni: Isabella Leonarda (1620-1704). Una novarese che - ricorda il maestro Paolo Monticelli - ebbe un'attività prolifica, tanto da essere annoverata tra le donne con il più alto numero di brani (circa 200) di tutta Europa.

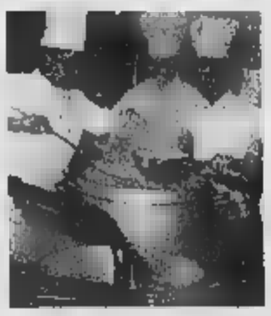
Cuochi al lavoro

L'arte, la musica, il turismo, l'enogastronomia: con questo pacchetto unico, Novara va alla conquista dei mercati del Nord. Maurizio Pagani, presidente della Provincia, lancia un messaggio: «Vogliamo promuovere il marchio territoriale di riconoscimento, portare fuori dai confini della risaia l'identità di una zona caratterizzata da molteplici aspetti, quali sono appunto la cultura, il turismo, l'agricoltura. L'Operazione Lille potrebbe essere la prima di un nuovo concetto di turismo totale. Pensiamo infatti di organizzare altre iniziative analoghe in occasione di importanti manifestaizoni all'estero».

Giuseppe Ferraris, presidente dell'Unione agricoltori di Novara: «Con il riso porteremo a Lille anche i vini delle colline novaresi, e il gorgonzola, formaggio unico in Europa. Al termine del concerto in programma venerdì, a tutti i partecipanti saranno serviti piatti novaresi».

In terra dove trionfa il riso tipo Indica finalizzato ai contorni, coltivato in Europa soprattutto all'estero, ecco che il cereale «made in Italy» (stirpe Japonica) tenta di sfondare attraverso la cucina, con cuoco e sommelier rigorosamente novaresi. La proposta del resto ha precedenti incoraggianti. Il più recente a Roma, durante il congresso europeo dei medici gastroenterologi: al Palaur un mese fa erano stati serviti cinquemila piatti di riso alla novarese, meglio conosciuto come «paniscia».

Ieri ad Asti l'assemblea dei Comitati con sindaci e parlamentari locali

Torna la rabbia degli alluvionati

«Solleciti» al governo su rimborsi Iva e mutui

Elena Lamalfa
ASTI

Nella sala della Provincia, ieri pomeriggio, c'erano molti dei protagonisti delle battaglie di 4 - 5 anni fa. E una cinquantina si sono trovati all'appuntamento fissato dal coordinatore piemontese dei Comitati degli alluvionati, Paolo Boccardo. Perchè, trascorsi cinque anni da quel novembre '94 quando il Tanaro, Bormida e gli altri torrenti del Sud Piemonte uscirono con violenza dagli argini portando decine di morti e danni per 11 mila miliardi, moltissime cose sono state fatte, ma altre, pur importanti, restano in attesa di attuazione.

PROTESTA. Spiega Boccardo: «Non chiediamo nulla più di quanto è già previsto per legge e di quanto è stato concordato con il sottosegretario Barberis». In sintesi: la riattivazione dei rimborsi Iva, fermi nelle province di Asti e Cuneo ad almeno due anni fa (con cifre superiori al miliardo e mezzo per provincia, dovute dallo Stato ai privati) e nell'Alessandrino a quattro mesi fa. La firma da parte del ministero del Tesoro del decreto attuativo della legge del luglio scorso che prevede, tra l'altro, la rinegoziazione dei mutui alle aziende, (col tasso ribassato dal 6 all'1,5%). E ancora, tra i principali: la ridefinizione di alcuni criteri (fiscali e tecnici) per il trasferimento delle aziende fuori dalle fasce alluvionabili, provvedimenti per chi invece ha la casa in quelle stesse fasce. Parte di questi provvedimenti erano inseriti in un emendamento che sarebbe dovuto passare con la Finanziaria ma che, pare per motivi tecnici, è stato dichiarato inammissibile.

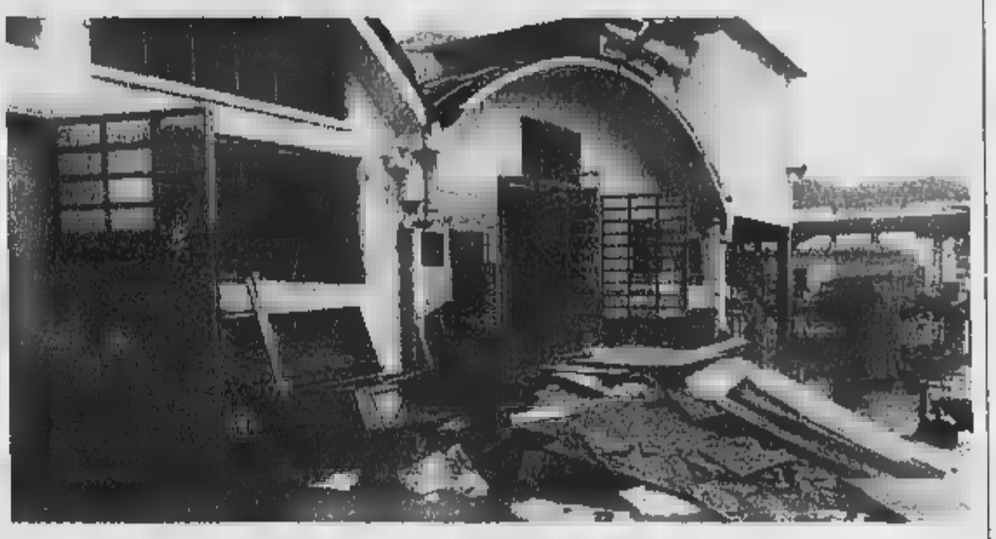

A fianco il deputato Angelo Muzio e il coordinatore degli alluvionati piemontesi Paolo Boccardo. Sopra un'immagine del disastro del novembre '94 e «ferite» non ancora rimarginate

IL DIBATTITO. La discussione è stata a tratti anche tesa. C'erano i rappresentanti delle provincie di Asti, Cuneo e Alessandria dei Comuni di Alessandria, Alba (mancava Asti), Canelli, Annone, e altri paesi dell'Astigiano. Nutrita la pattuglia dei parlamentari: Armosino, Muzio, Rogna, Rossi, Saracco, Stradella, Voglino. Per le Province è intervenuto il presidente della Confesercenti astigiana Gambetta: «Molti imprenditori sono in difficoltà: non vorrei si ripetessero fatti drammatici come ad Alessandria dove qualcuno è arrivato a togliersi la vita».

Da più parti è stato sottolineato il ritardo definito «intollerabile e inconcepibile» dei ministeri delle Finanze e del Tesoro nel dare attuazione a leggi già esistenti. Marmo (Provincia di Asti) e Valenzano (Annone) hanno chiesto che alla pressione perchè agli alluvionati sia riconosciuto quanto dovuto, si aggiunga quella per sollecitare interventi di sviluppo in Sud Piemonte ad esempio realizzazione della autostrada Asti-Cuneo».

LE PROPOSTE. Verso la fine della riunione, Boccardo ha dato conto di una telefonata del senatore Enrico Morando secondo cui il ministro Amato si sarebbe impegnato a firmare entro la prossima settimana i decreti di competenza. L'assemblea si è chiusa facendo propria la proposta del deputato Angelo Muzio: dalla prossima settimana tutti i Comuni alluvionati e le Province invieranno un medesimo ordine del giorno ai ministri Amato e Visco per sollecitare la firma dei provvedimenti. Intanto si verificherà come recuperare la proposta non entrate nella Finanziaria. «Senza però che si perdano altri lunghi mesi».

BINGO 10 Lotto

LE CARTOLINE CONCORSO SONO DESTINATE SOLO A CHI ACQUISTA LA STAMPA PRESSO LE EDICOLE DI PIEMONTE E VALLE D'AOSTA

(parte superiore della cartolina)
COME SI GIOCA A BINGO 10

Confronta i 10 numeri stampigliati sulla tua cartolina con i 49 numeri (7 al giorno) pubblicati da La Stampa durante la settimana che va da lunedì 6 a domenica 12 dicembre. Se i 10 numeri che sono stampigliati sulla tua cartolina saranno tra i numeri pubblicati su La Stampa, avrai fatto Bingo 10 e avrai vinto un sistema giocato per te al Lotto da La Stampa che ti garantirà matematicamente una vincita compresa tra 100.000 lire e 100 milioni. **Se hai fatto Bingo 10 dovrai telefonare entro il giorno successivo all'avvenuta vincita al numero 011.4474443 (per eventuali vincite nei giorni di venerdì, sabato e domenica è possibile telefonare entro lunedì 13 dicembre).** Dopodiché, avrai un ulteriore giorno di tempo per spedire con raccomandata la cartolina vincente corredata dei dati anagrafici e del numero di telefono a: Bingo10/Entropia, via Castellamonte 1 - 10138 Torino.

Ecco i sette numeri fortunati di oggi mercoledì 8 dicembre 1999
03 - 06 - 54 - 59
65 - 72 - 83

(parte inferiore della cartolina)
SPEDISCI IL TAGLIANDO POSTALE AL [illegible]

Attenzione! Per far partecipare al Lotto i destinatari delle cartoline occorrerà che queste ultime siano affrancate e spedite entro il 31/12/99

Se tutti e tre i numeri stampigliati sulla cartolina in basso a destra saranno estratti sulla ruota indicata **sabato 15 gennaio 2000**, il destinatario della cartolina stessa avrà vinto al Lotto una somma fra 100.000 lire e [illegible] milioni. Se non avrà vinto con l'estrazione del 15 gennaio, avrà ancora la possibilità di aggiudicarsi un premio. La Stampa infatti pubblicherà per 10 giorni, a partire da domenica 16 gennaio, cinque terni e una ruota del Lotto. Il concorrente in possesso di una cartolina con i tre numeri e la ruota coincidenti con terno pubblicato da La Stampa, avrà vinto un sistema giocato al Lotto che garantirà matematicamente una vincita compresa tra 100.000 e [illegible] milioni.

Informazioni
Ore 10,00 - 18,00
sabato e festivi esclusi

DOMINIQUE PETRONE

Collezioni Uomo

Alessandria, Corso Roma 101

Per tutto il mese di dicembre
l'Eau de Toilette Dominique Petrone
sarà compreso nel prezzo
per qualsiasi acquisto

Alessandria - Düsseldorf - Foggia - Milano - Taipei

AL GARDEN DI MONTEBELLO

FINO AL 5 GENNAIO

E' PIU' NATALE COSI'.

Mostra mercato Bonsai
Sc. 20%
su tutta la linea

Composizioni artistiche di cactacee e succulente
Sc. 20%

Rellaboro 12 varietà a partire da
L. 9.900
(una leggenda racconta che fu il primo fiore che ricevette Gesù Bambino)

Anthurium in vaso a partire da
L. 12.000

Su tutta la cesteria in salice scuro
Sc. 30%

Acquario Tenerif 55 Askoll mis. 52x26x37h. lt 35 accessoriato con filtro triotermoriscaldatore e impianto luci
L. 159.000

Vasi in vetrosatinato bianco e colorato
Sc. 20%

Gabbia per uccellini Rekord 2 Ferplast completa di beverino mangiatoia, portasapone, portabiscotto, osso di seppia e gioco
L. 39.800

Platti, paioli, brocche e mestoli in rame vecchio, prezzo al kg
L. 14.500

Maglioncino dolce vita con ricamo mod. Cortina Ferokast dalla mis. 27 alla mis. 52
Sc. 20%

di Montebello

Orario Continuato: lunedì 14.00-19.30 da martedì a domenica 9.00-19.30
APERTO ANCHE LA DOMENICA
S.S. tra Voghera ■ Casteggio-CENTRO COMMERCIALE MONTEBELLO-0383-894800

La rassegna (18 film americani e 12 italiani) inizia domani con «Yellow Submarine»

Sul grande [redacted] 30 capolavori

Al Kristalli la stagione del Gruppo Cinema

Emma Camagna

ALESSANDRIA

Un'immagine del film animato «Yellow submarine» dedicato ai Beatles, che apre oggi al Kristalli la ventesima edizione della rassegna del Gruppo Cinema «Enrico Foà»

Trenta grandi film su grande schermo, 18 americani e 12 italiani, i capolavori di ieri in copie nuove fiammanti come mai sono stati visti, pellicole che sono, a buon diritto, pilastri della cinematografia. Si parte domani con una «chicca» e si prosegue fino al 20 luglio 2000. La [redacted] è cambiata: dalla «Ferrero» del Comunale si passa alla «Multisala Kristalli» [redacted] piazza Ceriana al quartiere Cristo. Il biglietto costa 9.000 lire per i soci, 12.000 per tutti gli altri spettatori che possono però iscriversi e beneficiare dello sconto. La proiezione è doppia: alle 20 e alle 22,30; nell'intervallo [redacted] prima e la seconda parte si possono fare interventi, discussioni sul film, assistere ad altre brevi visioni, fuori programma e sorprese.

E' questa la nuova stagione - la ventesima - del Gruppo Cinema «Enrico Foà» presentata ieri dalla presidente Alma Bignoti, da Nuccio Lodato e [redacted] Pasquale che ha annunciato anche una rassegna di nuovi film di registi italiani alla presenza degli autori e una di videomakers dell'area alessandrina e piemontese.

Si inizia con «Yellow submarine, il sottomarino giallo» di George Dunning, una pellicola di animazione [redacted] prodotta in Gran Bretagna nel 1968 e da allora mai più rientrata in circuito. E' un lungometraggio costruito sulla [redacted] e i personaggi [redacted] Beatles, la cui grafica [redacted] ispirata alle fonti più disparate (Salvador Dalì, Art Nouveau, Robert Rauschenberg), indispensabile per «sentire» prima che per «capire» gli anni Sessanta.

L'altro film [redacted] dicembre è «Psyco», mentre a gennaio verranno proiettati «La morte [redacted] sul filo», «Divorzio all'italiana», «Per [redacted] pugno di dollari». Quattro [redacted] pellicole in programma a febbraio: [redacted] qualcuno piace caldo», «Sciuscià», «Taxi Driver», «Cantando sotto la pioggia», mentre a marzo si potrà assistere a «Intrigo internazionale», «Blowup», «Ladri di biciclette», «Giungla d'asfalto», «Irma la dolce».

Ad aprile le pellicole consigliate dal «Gruppo Cinema» vanno da «Manhattan» a «Salvatore Giuliano» passando per «Il grande freddo» e «Sciarada». Titoli celebri a [redacted]: «Il cacciatore», «Riso amaro», «Sette spose per sette fratelli» e «La grande abbuffata». Giugno propone «Che fine ha fatto Baby Jane?» «Signore e signori», «Casablanca», «Senso» e «Il [redacted]hio selvaggio». La stagione si conclude con «Il portiere di notte», «Gangster story» e «Il gigante» (luglio).

Casale, alla Baronino in memoria delle vittime di amianto

[redacted] la musica piemontese [redacted]

CASALE MONFERRATO

Un [redacted] per non dimenticare le numerose vittime dell'amianto. Stasera alle 21, nel [redacted] San Bartolomeo, [redacted] piazza Baronino, è in programma un concerto organizzato dalla sezione alessandrina dell'Associazione nazionale mutilati ed invalidi del lavoro in memoria delle tante vittime della fibra che fu lavorata negli stabilimenti Eternit di Casale per decenni. L'appuntamento, ad ingresso libero, vedrà l'esibizione [redacted] gruppo «Tre martelli» in canti del repertorio di musica popolare piemontese.

Il gruppo che propone canti e danze tradizionali del Piemonte è composto da Lorenzo Bojoli, Renzo Ceroni, Enzo Conti, Rinaldo Doro, Vincenzo "Ciacio" Marchetti e Andrea Sibillo. La band è l'emana[redacted] musicale dell'associazione culturale «Trata Birata» che da oltre 20 [redacted] opera ai fini dello studio e divulgazione della cultura popolare piemontese. L'accuratezza della ricerca "sul campo", l'attenzione posta nello studio dei vari stili popolari e la maturità del momento ripropositivo e creativo hanno generato attorno al gruppo consensi e stima a livello internazionale. Quello che ha concretizzato questo apprezzamento è [redacted] massiccia attività concertistica svolta dal gruppo soprattutto in Italia, Gran Bretagna, Francia, Germania, Svizzera, Spagna e Lussemburgo. La produzione discografica dei «Tre Martelli» è stata accolta dalla critica specializzata internazionale con unanimità di consensi. Nel 2000 uscirà la loro ultima produzione «Car der steili» per l'etichetta Robi Droli.

In [redacted] del concerto [redacted] stasera verrà anche esposto il bozzetto del monumento che sarà collocato nell'area ex-Eternit, al Ronzone, [redacted] appena conclusi i lavori di bonifica. L'opera è firmata dall'artista milanese Gianfranco Pardi vincitore [redacted] concorso bandito per la realizzazione di un monumento in memoria di coloro che hanno subito le drammatiche [redacted] del contatto con il pericoloso materiale co[redacted] Camillo Girino, ex-lavoratore Eternit, al quale è dedicata questa serata concerto. **[r. sa.]**

[redacted] GRUPPO [redacted]

Concerto corale in S. Filippo

[redacted] Appuntamento d'eccezione oggi alle 16 nella chiesa di San Filippo, nell'ambito del «Dicembre Natalizio» con il [redacted] del Gruppo Vocale Polycantus, unitamente al Coro delle voci bianche [redacted] scuole medie di Mortara e Candia Lomellina, [redacted] la direzione del [redacted] Roberto Berzero, e l'accompagnamento all'organo di Alessandro Forlani. Organizzato dalla Casa della Luna Azzurra, il recital si articola su un repertorio di brani tradizionali natalizi di ogni paese europeo, cantati in lingua originale. Il Gruppo Polycantus è composto dai soprani Cristina Baracco, Monica Leone, Lilliana Vercelli, dai contralti Daria Masiero, Milena Lesca, Piera Savoia, Paola Luparia, dai tenori Davide Graziotto e Gianfranco Cerreto e dai bassi Luigi Bertana e Corrado Morelli. Venerdì 17 dicembre il gruppo prenderà parte, [redacted] altre corali, al «Concerto [redacted] Natale» che verrà trasmesso in mondovisione [redacted] Duomo di Milano con la partecipazione del soprano Monserrat Caballè. **[r. sa.]**

Lo scrittore [redacted] a Casale opite della comunità ebraica

«Il padre [redacted]» di [redacted] [redacted] in sinagoga

CASALE MONFERRATO

Il giornalista scrittore Alain Elkann

E' atteso Alain Elkann, oggi a Casale, ospite della comunità ebraica, per presentare il [redacted] romanzo dal titolo «Il padre francese» (edito da Bompiani, 22 mila lire il prezzo di copertina). L'appuntamento culturale, in programma stamane alle 11, nella [redacted] del museo ebraico, attigua [redacted] bellissima sinagoga, è, naturalmente, aperto a tutti. A presentare l'autore che racconta la sua ultima fatica saranno il professor Gianni Abbate e [redacted] maestro d'arte Aldo Mondino.

La vicenda prende spunto dalle tombe affiancate, nel cimitero [redacted] Montparnasse, di [redacted] padre Jean Paul Elkann e di Roland Topor. Due personaggi estremamente diversi in vita: il primo banchiere, presidente della Comunità ebraica di Parigi, rigorosissimo, uomo tutto d'un pezzo, poco propenso [redacted] riso; il secondo, pittore, scultore e scrittore, dalla «vita sregolata, all'insegna di fumo, alcool, donne [redacted] notti in bianco».

Scrive Elkann: «Pensando a mio padre e a Roland, due uomini così diversi, due uomini che avevano scelto uno il disordine e l'altro l'ordine come fili conduttori della loro esistenza, capivo che in fondo avevano dei punti comuni». E immagina che, lì vicini, nel cimitero di Montparnasse, si parlino e si raccontino.

E in quest[redacted] modo l'autore, immagina di «scaldare» [redacted] morte che è fredda per definizione. **[s. m.]**

In città, oggi [redacted] domenica, sono esposti molti oggetti artistici e artigianali

[redacted] [redacted] [redacted] [redacted] distanza

E a Tortona una mostra sulla civiltà dei Maya

Ricco e interessante mercatino natalizio allestito dall'Assefa, l'Associazione che si occupa di adozioni a distanza, ad Alessandria e mostra fotografica «Guatemala Rainbow» di Gianni Vecchiato alla sala Giovani del Teatro Civico di Tortona. Le due iniziative si tengono da oggi [redacted] domenica.

Il mercatino è al piano terreno del Centro Benessere di [redacted] Chenna 25 ad Alessandria; oggi a domenica è aperto dalle 15 alle 19, da giovedì [redacted] sabato dalle [redacted] alle 19 con orario continuato. Propone porcellane, decoupage, complementi da arredo, oggettistica da regalo, dipinti eseguiti da maestri italiani, cesti confezionati con prodotti gastronomici e dolciari, oggetti di artigianato internazionale, molti eseguiti appositamente per l'Assefa.

Il ricavato delle vendite sarà destinato a finanziare l'adozione a distanza di tutti i bambini che a fine anno non avranno trovato una famiglia adottiva.

La mostra fotografica, curata dall'associazione di volontariato Cisv di Torino e organizzata dal Gruppo Italia 136, sezione di Tortona di Amnesty International, è aperta fino a venerdì dalle 16,30 alle 19, sabato e domenica dalle 10 alle 12 e dalle 16,30 alle 19, [redacted] ingresso gratuito. Comprende 70 fotografie a colori che illustrano l'alto grado di creatività e il grande valore umano dei Maya.

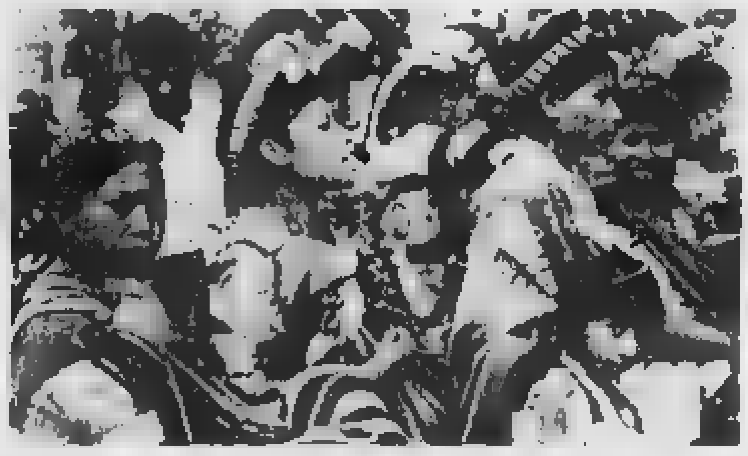

Un'immagine della mostra [redacted] Guatemala che si può visitare a Tortona

Gianni Vecchiato, pittore, e da quasi vent'anni fotografo, ha trascorsi lunghi periodi in Guatemala, un Paese dove domina la violenza che ha portato a oltre 200.000 [redacted] numero delle vittime, e ne ha assorbito colori ed [redacted]. Le [redacted] immagini sono già state pubblicate in tutto il mondo. **[o. c.]**

Alla Galleria Guerci

«Artisti per la pace» espongono nel ricordo [redacted] Paola [redacted]

ALESSANDRIA. Dedicata a Paola Biocca, tragicamente scomparsa in un incidente aereo in Kosovo, è aperta [redacted] giorno dalle 16 alle 19,30 fino al 19 dicembre in sala Morando (Galleria Guerci) la mostra «Mine vaganti», una [redacted]gna itinerante coordinata, [redacted] la tappa alessandrina, da Antonio Laugelli, che accoglie opere [redacted] 31 artisti, pittori e scultori che si sono denominati «Artisti per la pace» e hanno deciso di dare sostegno alla campagna per la messa al bando delle mine.

Organizzata dall'assessorato provinciale alla Cultura, dall'Associazione per la Pace, dall'Istituto per la cooperazione allo sviluppo e da quello per la storia della Resistenza, la mostra presenta i lavori degli artisti che, con il movimento istituito nel '92, si batte per porre fine al massacro causato da questo ordigno.

Oltre 110 milioni [redacted] mine in sessanta Paesi impediscono l'accesso al lavoro della terra e lo sviluppo socioeconomico di intere popolazioni. **[a. c.]**

[redacted]

Favole al Piccaroli

Le fiabe di Natale

Per la rassegna «Favole al Piccaroli» oggi alle 16, a Casale, «Fiabe di Natale» con [redacted] Teatro del Rimbalzo e la Rony Micro Band. Dalla piccola fiammiferaia al pastore Gelindo [redacted] l'attrice Ombretta Zaglio, Rony Bargellini e Matteo Ceramelli. **[r. sa.]**

[redacted]

Suonano i Cardio Inediti

Stasera al Cowboys' Guest Ranch di Voghera suonano i «Cardio Inediti» con molti testi di loro produzione. **[d. sa.]**

[redacted]rata [redacted] intenditori

Concerto [redacted] Te[redacted] Idols

Al Thunder Road di Codevilla, serata da intenditori: si esibiscono i «Punk? Teen Idols» (ingresso 10 mila). **[d. sa.]**

Due serate a Valenza

Fogtown e B:&B. jazz

Al Charlie Club di Valenza, in largo Irma Bandiera, serata inaugurale con i Fogtown, mentre, sempre a Valenza, al Cohouse, sulla statale Mortara-Pavia, dalle 22 è di scena [redacted] B:&B. Jazz Live Group. **[r. c.]**

STASERA [redacted]

[redacted] Tel 0131-252.544
[redacted] ...one animato
Ore 15,20-18,20-20,20-22,30. Lire 12.000

[redacted]. Tel. 0131-252.079
Blu profondo
Ore 16-18-20-22,20. Lire 10 000/7000

COMUNALE - Sala [redacted]. [redacted] 0131-234 240
Giorni contati
di P. Hyams con A. Schwarzenegger e R. Tunney
Ore 15-17,30-19,45-22,20. Lire 12.000/9000

[redacted] - Sala Ferrero. Tel. 0131-234.240.
Onegin di M. Fiennes con R. Fiennes e L. Tyler
Ore 16-18-20-22,20. L. 12 000/900[redacted]

CORSO. Tel 0131-258 080.
La grande prugna
[redacted]. Malaponti con E. Iacchetti e L. Littizzetto
Ore 16-18-20-22,30. Lire 12.000

GALLERIA. Tel. 0131-252.112.
The Sixth Sense - Sesto senso
di M. Night Shyamalan con B. Willis - Viet. anni 14
Ore 16,10-18,10-20,10-22,15. Lire 12.000

MODERNO. Tel. 0131-252.707.
Big Daddy - Un papà speciale
di D. Dugan con A. Sandler
Ore 16,25-18,25-20,25-22,25. Lire 12.000

KRISTALLI-Sala Kubrick. Tel. 0131-349.321.
Essere John Malkovich
di S. Jonze con J. Cusack e C. Diaz
Ore 16-18-20-22,30. [redacted].000

KRISTALLI-Sala [redacted]. Tel. 0131-349.321.
La via degli [redacted]
di P. Avati
Ore 16,15-[redacted],15-20,15-22,30. Lire 12.000

[redacted]

ARISTON. Tel. 0144-322 885
Fight club
Ore 15 ultimo 22,30. Lire [redacted]

CRISTALLO. Tel. 0144-322.400
Tutto su mia madre
Ore 15 ultimo 22.30. Lire [redacted].000/8000

[redacted]

ROMA. T[redacted]143-667 516
Destini incrociati
Ore 20,30-22,30. Lire 10 000/7000

[redacted]

GALLO. Tel 0141-824 889
Giorni contati
di P. Hyams con A. Schwarzenegger e R. Tunney
Ore 15 ultimo 22,30. Lire 1[redacted]

[redacted]

VITTORIA. Tel. 0142-452 291.
Big Daddy - Un papà speciale
[redacted]. Dugan con A. Sandler
Ore 15,30-17,10-18.50-20,20-22.25
Lire 12 000/9000

PULL. Tel 0142-452 081
Giorni contati
di P. Hyams con A. Schwarzenegger e R. Tunney
Ore 15.30-17,45-20-22,20. Lire 12.000

MODERNO. Tel. 0142-452 816
Sogno di una notte di mezza estate
Ore 15,30-17,45-20-22,30. Lire 12.000/9000

[redacted]

MACALLE'. Tel. 0131-585 001.
[redacted] Ned
Ore 20,15-22,15. Lire 8000

[redacted]

COMUNALE. Tel. 0141-966.376
Bowfinger
Ore 16-18-20.45. Lire [redacted]

[redacted]

LUX. Tel 0141-702.788
Lock stock - Pazzi scatenati
Ore 14,30-16,30-18,30-20,30-22.30.
Lire 12.000/10 000

SOCIALE. Tel. 0141-701.496
Il 13° piano
Ore 15-17,30-20-22,30. Lire [redacted]

VERDI. Tel. 0141-701 459.
MULTISALA VERDI-Sala Verdi.
Cielo d'ottobre
Ore 15-16.50-18.40-20.30-22.30.
Lire 12.000/8000

MULTISALA VERDI-Sala [redacted].
La via degli Angeli
di P. Avati
Ore 15,15-17,30-20-22,30. Lire 12 000/8000

MULTISALA VERDI-Sala Regina.
La moglie dell'astronauta
di R. Ravich con J. Depp e C. Theron
Ore 15,10-17-18,45-20,30-22,30
Lire 12.000/8000

[redacted]

[redacted]. Tel. 0143-321.472.
Amore a prima vista
Ore 15.30-17.15-19-20.45-22.30.
Lire 10 [redacted]

MODERNO. Tel 0143-78 290
Resurrection
con C. Lambert
Ore 15-16.45-18.30-20.30-22,20
[redacted]/8000

[redacted]

COMUNALE [redacted]. Tel. 0143-81 411
Tutto su mia madre
Ore 16-18-20,15-22,15. Lire [redacted]

[redacted]

LAVA. Tel. 0143-62 895
Blu profondo
di R. Harlin con S. L. Jackson e S. Burrows.
Ore 15,30-17.45-19-20,45-22,30.
Lire 10.000/8000

[redacted]

MULTISALA SOCIALE - Sala 1. Tel. 0131-861.326
American pie
Ore 16,30-18,30-20.30-22.30. [redacted]

MULTISALA SOCIALE - Sala 2. Tel. 0131-861 326.
Amore a prima vista
Ore 16,30-1[redacted] 12.000/8000

[redacted] Tel. 0383-648.124
[redacted] - [redacted]
Ore 14,20-16.20-20.20-22.20. Lire [redacted]

[redacted] TORINO

ACCADEMIA piazza S. Giulia 2 bis. Tel. 011 817.83.73. *Uno specialista.* Or.: 15; 17.30; 20; 22,30.
ACTOR'S STUDIO via Chiesa della Salute 77/b, tel. 216 8784. *American Pie.* Or.: 16,30; 18,30; 20,30; 22,30.
[redacted] 200 c. Giulio Cesare 67, [redacted] *Destini incrociati.* Or.: [redacted]; 17,30; 20; 22,30.
ADUA 400 c. Giulio Cesare 67, tel. 856 521. *Tarzan.* Or.: 15,30; 17,15; 19; 20,45; 22,30.
AMBROSIO MULTISALA c. Vittorio Emanuele II 52, tel. 547 007. Sala 1: *Blu profondo.* Or.: 15,30; 17,50; 20,10; 22,30. Sala 2: *Lo squartatore.* Or.: 15,30; 17,50; 20,10; 22,30. Sala 3: *Fight club.* V. M. 14. Or.: 15,30; 19,50; 22,30.
ARLECCHINO c. Sommeiller 22, tel. 5817.190. *La grande prugna.* Or.: 16,30; [redacted]; 20,30; 22,30.
CAPITOL v. San Dalmazzo 24, tel. 540.605. *Studio 54.* Or.: 15; 16,55; 18,50; 20,45; 22,40.
CENTRALE v. Carlo Alberto 27, tel. 540 110. *Ricomincio da oggi.* Or.: 15,45; 18; 20,15; 22,30.
C. CHAPLIN 1 v. Garibaldi 32/e, tel. 436 07.23. *Una relazione privata.* [redacted]; [redacted]; 17,10; 18,50; 20,30; 22,30.
C. CHAPLIN 2 v. Garibaldi 32/e, tel. 436 07.23. *Fuochi senso.* Or.: 16; 18,10; 20,20; 22,30.
CIAK corso Giulio Cesare 105, tel. 232 029. *Blu profondo.* Or.: 15,30; 17,50; 20,10; 22,30.
DORIA v. Gramsci 9, tel. 542.422. *American Pie.* Or.: 15,45; 18; 20,15; 22,30.
DU[redacted] (Sala [redacted] v. Monteleone 62, tel. 327.2214. *Destini incrociati.* Or.: 15; 17,30; 20; 22,30.
[redacted] GIARDINI [redacted] v. [redacted]cone 62, tel. 327.2214. *Milano.* Or.: 16; 18,50; 20,50; 22,45.
ELISEO GRANDE piazza Sabotino, tel. 447.52.41. *American Pie.* Or.: 15; 1[redacted]; 18,40; 20,30; 22,30.
[redacted] piazza Sabotino, tel. 447.52.41. *Tarzan.* Or.: 16,10; 19,55; 18,45; 20,35; 22,30.
ELISEO ROSSO piazza Sabotino, tel. 447.52.41. *Tutto su mia madre.* Or.: 16; 18,10; 20,20; 22,30.
EMPIRE piazza Vittorio Veneto 5, tel. 817.18.42. *Notting Hill.* Or.: 15; 17,30; 20; 22,30.
ERBA 1 c. Moncalieri 241, tel. 661.54.47. *Tutto su mia madre.* Or.: 18,15; 18; 20,15; 22,30.
ERBA 2 c. Moncalieri 241, tel. 661.54.47. Vedi Teatro.
[redacted] B. Buozzi ang. v. Roma, tel. 530.353. *Notting hill.* Or.: 15,15; 17,40; 20,05; 22,30.
FARO v. Po 30, tel. 817.33.23. *Giorni contati.* Or.: 15; 17,30; 20; 22,30.
FIAMMA corso Trapani 57, tel. 385.2057. *Blu profondo.* Or.: 15,30; 17,50; 20,10; 22,30.
IDEAL c. Beccaria 4, tel. 521.4316. *Giorni contati.* Viet. min. 14. Or.: 15; 17,30; 20; 22,30.
KING v. Po 21, tel. 817.59.96. *La ragazza sul ponte.* Or.: 16,30; 18,30; 20,30; 22,30.
KONG v. S. Teresa 5, tel. 534.614. *Addio terraferma.* Or.: 17,30; 20; 22,30.
LUX Galleria S. Federico, tel. 541 283. [redacted] Or.: 14,35; 16,35; 18,35; 20,35; 22,35.
NAZIONALE 1 v. Pomba 7, tel. 812.41.73. *Big Daddy un papà speciale.* Or.: 16; 18,10; 20,20; 22,30.
NAZIONALE 2 v. Pomba 7, tel. 812.41.73. *Il viaggio di Felicia.* [redacted]; [redacted]; 18,10; 20,20; 22,30.
OLIMPIA 1 v. Arsenale 31, tel. 532.448. *The astronaut's wife - La moglie dell'astronauta.* Or.: 15,30; 17,50; 20,10; 22,30.
OLIMPIA 2 v. Arsenale 31, tel. 532.448. *Terra bruciata.* Or.: 16; 18,10; 20,20; 22,30.
REPOSI v. XX Settembre 15, tel. 531.400. Sala 1: *Fight club.* viet. min. 14. Or.: 14,45; 17,20; 19,55; 22,30. Sala 2: *Essere John Malkovich.* Or.: 15; 17,30; 20; 22,30. Sala 3: *La via degli angeli.* Or.: 15; 17,30; 20; 22,30. Sala 4: *Bowfinger.* Or.: 15,30; 17,50; 20,10; 22,30. Sala 5: *Eyes wide shut.* viet. min. 14. Or.: 15,30; 18,45; 22.
ROMANO Galleria Subalpina, tel. 562.01.45. *Destini incrociati.* Or.: 15; 17,30; 20; 22,30.
STUDIO RITZ via Acqui 2, telefono 819.01.50. *Onegin.* Or.: 16; 18,10; 20,20; 22,30.
VALENTINO 1 Teatro Nuovo corso Massimo d'Azeglio 17, tel. 650.02.00. *Summer of Sam.* Or.: 16,15; 19,30; 22,15.
VALENTINO 2 Teatro Nuovo corso Massimo d'Azeglio 17, tel. 650.02.00. *Asterix e Obelix contro Cesare.* Or.: 14,45; 16; 20,20; 22,30.
VITTORIA v. Roma 356, tel. 562.1789. *Sesto senso.* Or.: 15,50; 18,05; 20,20; 22,35. Viet. minori 14 anni.
TEATRO REGIO. Gli Uffici e la Biglietteria sono chiusi per festività. Piccolo Regio Laboratorio: venerdì 10 ore 21 al Piccolo Regio *John Cage Party.* Festa musicale di Carlo Boccadoro e Roberto Masotti. Posti a L. 10.000 in vendita (da domani ore 10.30-18) alla Biglietteria del Teatro Regio.
PICCOLO REGIO G. PUCCINI. Gli Uffici e la Biglietteria sono chiusi per festività. Prossimi appuntamenti per il Piccolo Regio Laboratorio: venerdì 10 ore 21 *John Cage Party (festa musicale).* Giovedì 16 ore 18 *Incontro con Merce Cunningham* (tavola rotonda). Martedì 21 ore 21 Percussioni d'America (concerto).
AUDITORIUM Giovanni Agnelli Lingotto Via Nizza 280. Ore 21. Non pervenuto.
AUDITORIUM RAI. *Orch. Sinf. Naz. della Rai.* Prev. biglietti per tutti i concerti della Stagione Sinfonica (solo per le poltrone num. a L. 80.000) con or.: 14-18 presso l'atrio del Palazzo della Radio di via Verdi 31, inf. tel. 810.46.53 / 810.46.61.

«RIDATEMI AMAPOLA» AL COMUNALE

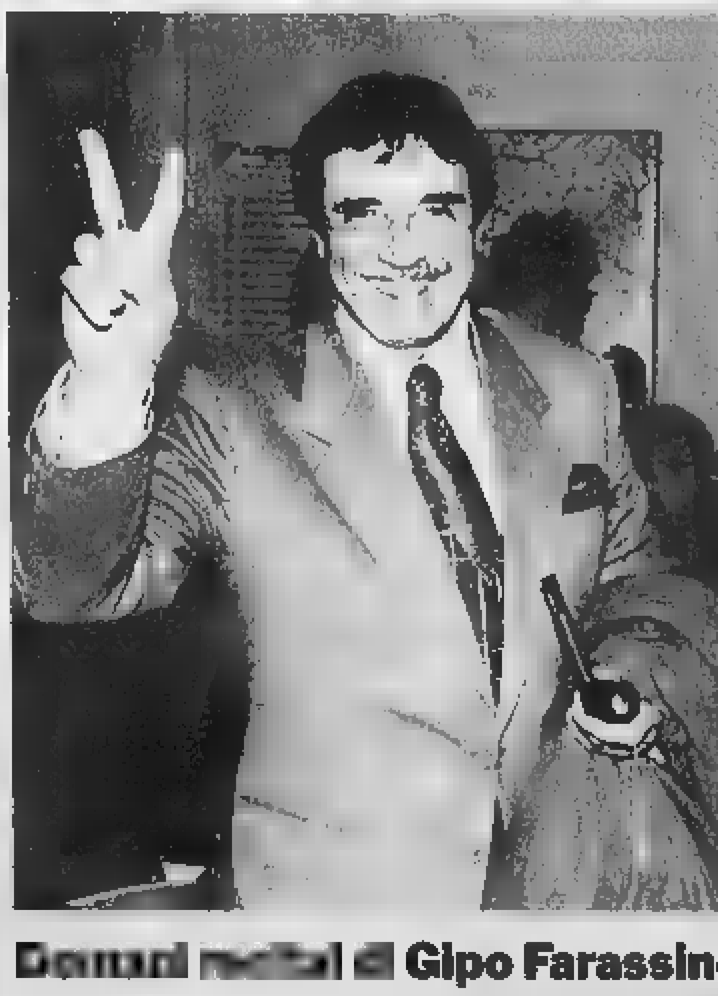

[redacted] di Gipo Farassino

Attesa per il recital di Gipo Farassino domani sera, alle 21, al Teatro Comunale. Lo chansonnier proporrà brani del suo repertorio storico e recenti creazioni che, insieme, tracciano il percorso dello spettacolo «Ridatemi Amapola». Con lui, si esibisce un gruppo di bravi jazzisti, diretti da Claudio Chiara. I biglietti costano 35 mila lire nel primo settore, [redacted] mila nel secondo, 20 mila in galleria.

Grande presentazione delle

Collezioni 2000

Sposa, Sposo e Cerimonia

presso "La Cometa" di Sale

Non mancate!

MONDO SPOSI - C.so Europa, 30
Rivanazzano (PV) - tel. 0383.944550

Oggi pomeriggio si recupera il match con la Castellettese: è il terzo tentativo

Il Libarna punta su Bolesan e Zoni

Torna il duo che portò la squadra in vetta

Tutti si augurano che sia la volta buona e non ci siano altri rinvii. Altrimenti vorrebbe dire che Castellettese e [illegible] è un incontro stregato. Dopo il black out all'impianto di illuminazione e poi la sospensione per nebbia, per la terza volta, oggi alle 14,30, le squadre tenteranno di condurre in porto il match fino [illegible]'. Sulla carta sono favoriti i serravallesi. Il pericolo è però che almeno metà squadra possa [illegible] risentire dell'intossicazione alimentare patita domenica nella trasferta contro la Sunese. Particolarmente colpito era stato il portiere Patta. Pronto all'uso è l'attaccante Bolesan che, contro la Sunese, era stato tenuto precauzionalmente a riposo. In attacco dovrebbe tornare a far coppia [illegible] Zoni: un duo che aveva funzionato a meraviglia a inizio campionato, lanciando il Libarna in testa alla classifica.

Formazione: Patta, Ferrari, Macchiavello, Raspa, Giribaldi, Parodi, Crosetti, Girardi, Damiani, Bolesan, Zoni.

Interessanti confronti oggi nel girone R di **Seconda categoria**. Si recuperano cinque incontri non disputati il 24 ottobre per la pioggia. Il capolista Villalvernia tenta ancora l'allungo ospitando (le partite iniziano alle 14,30) il Comollo Novi. Attesa per il Cabella che riceve il Casalcermelli e [illegible] di proseguire l'inseguimento del Villalvernia. Il Mornese vuol riscattare il passo falso di domenica (in [illegible] contro il Basaluzzo) giocando oggi a Cassano che necessita di punti-salvezza. Il Garbagna si confronta con il Rocca '97 e il Fabbrica Curone ospita i tortonesi dell'Orione Audax.

In **Terza categoria**, Comitato di Alessandria, tre partite del girone A, recuperi del 21 novembre. La capolista Frugarolese, che vanta il miglior attacco di tutti i campionati dilettantistici con 38 reti all'attivo, è di scena a Castelletto d'Orba. Il Belforte riceve il Bistagno mentre gli acquesi della Sorgente saranno in campo a Rivalta Bormida contro l'Airone.

Nel girone B, quattro i recuperi. Spicca, fra gli altri, l'incontro fra Carbonara e Pozzolese rinviata il 7 novembre per maltempo con gli ospiti che cercano il sorpasso del Montegioco secondo in classifica. Gli altri incontri sono: Lobbi-Sansebastianese, Cerretese-Pecetto, con quest'ultima squadra nelle vesti di neo capolista, e Aurora Pontecurone-San Giuliano Piemonte. In Terza categoria, Comitato di Asti, big match oggi alle 14,30 al «Valpadana» fra il capolista Quattordio e il Celle Vaglierano, secondo. La Masiese, da parte [illegible] ospita, la Santostefanese. [r. al.]

L'allenatore del Libarna, Francesco Mura

CALCIO MINORE

Tutti i risultati degli amatori

Nell'Uisp i «trenta» tentano la fuga Aics: la spunta il Batazzi Valenza

Nel campionato **UISP**, il Circolo [illegible] Trenta prova la fuga dopo il successo sulla diretta antagonista Edil Gualco Comollo (3-2). Resiste solo l'Isola Sant'Antonio Guazzora, che regola il Banco Lotto 182 (2-1). Identico punteggio in Fida Sim Casalbagliano-Matitone, 2-0 dell'Alluvioni Cambiò a Cassano. Il Bar Dante Mandrogne segna un poker di reti a San Giuliano mentre Fenice Pecetto e Generali impattano (1-1).

Nel girone B, Cast sempre straripante (4-1 sul Gulliver) [illegible] rispondono con le rime Impresa Prizzon (4-2 a Garbagna), Vittorio gomme Montegioco (5-3 sul Torregarofoli) e Arquatese (4-2 a Tortona). Brave anche Chalet Colomba (2-0 sul Casalnoceto) e Volpedo (1-0 sull'Edil Due).

Nel gruppo C, il Chiosco Predo- è bloccato a Strevi (0-0) ma l'Idea [illegible] Pasturana, ferma per turno, non può approfittarne. Vittorie altisonanti del Rossiglione sul Roccagrimalda (5-1) e del Cesa Pro Molare a Carpeneto (4-1). Pareggi tra Silvanese A-Bistagno (3-3) e Acquesana-Grognardo (1-1).

[illegible] Al termine di una lotta avvincente, il Batazzi Valenza batte l'Associazione Claudio Bellero, l'antagonista più quotata (2-1) e rafforza la sua leadership nell'Eccellenza. Rispondono Autosalone Ovma e Mandorgne superando per 3-0 Autoricambi Gargano e Soms Pietramarazzi. Vince anche la Pizzeria Saraceno Tecnoluce sul Circolo Cral (2-0) mentre volano l'Art Cabanette (4-2 sulla Soms Casalbagliano) e lo Zanzar Proget (2-1 sulla Voglinese). Nel girone normale, la Keller non va oltre il pari col Dogi gioielli Valenza (0-0) e [illegible] sente al Plastal Castelceriolo, vittorioso sull'Oviglio (1-0) di guadagnare terreno. Avanzano anche Pizzeria Bella Napoli 2 (3-2 sul Litta Parodi) e Novo Ufficio (2-0 sul Pavese), segnano il passo Bergamasco e Arredamenti Bausone che dividono la posta con Aston Villa Piemont e Michelin (2-2).

COMITATO CASALE. Botta e risposta tra la capolista Frassineto e l'inseguitrice Arruzzese, che vincono a S.M. del Tempio (1-0) e Balzola (4-1). Bene anche il Cabrino Gusmano (1-0 sul Ticineto) mentre spadroneggiano l'Assibar sull'Ideal Oro & Oro (5-1) e il Giarole sul Bozzole Paola gioielli (3-0). 2-2 tra Frassinello-Madonnina. Nel girone [illegible], i Warriors, [illegible] successo per 5-1 sul Camagna, portano a 10 i punti di vantaggio sul Real Cerrina (1-1 col Calcio Morano). Più distanziati troviamo Casale [illegible] Villanova (1-1 a Lu), Bar Nazionale (2-1 sul Real Van Goof), Morano (4-1 sulla Cerrinese). Rinviata Grazzano Sicci-Fortitudo. [r. c.]

NUOTO

Scatta la competizione

Alla Coppa [illegible] la [illegible] Porta [illegible] i [illegible]

ALESSANDRIA. Torino e Asti scatta oggi la Coppa Caduti di Brema, una delle più importanti manifestazioni natatatorie nazionali, che prepara alle olimpiadi.

A Torino, alla piscina Parri, c'è in gara la luese Eleonora Porta, che difende i colori del **Centro [illegible] torino**, con buone possibilità di s[illegible]so.

Ad Asti invece, sono di scena gli atleti del **Gulliver derthona**, nel numero portafortuna di 13 (6 maschi e 7 femmine)

Intanto, alla piscina comunale di Tortona, si è svolta la 2^ giornata dell'A & B Cup 2000, con la partecipazione dei giovani locali, allenati da Paolo Torti. Tutte le gare si sono svolte [illegible] specialità dorso, sulla distanza [illegible] e 100 metri e i risultati per il Gulliver Derthona sono eloquenti. I maggiori successi sono venuti dagli Esordienti B (8-10 anni) [illegible] 7 ori, 6 argenti e 8 bronzi. Sul [illegible] gradino del podio sono saliti Valentina Tomic nei 50 e 100 do; Paolo Albanese e Lorenzo Pessina, nei 50; Riccardo Casonato, nei 100; Federica De Luca, in entrambe [illegible] distanze. Per il secondo posto, «doppiette» di Martina Mossiglia e Miriam Guzzo, Riccardo Casonato nei 50 e Matteo Serra nei 100. Bronzo per Lorenzo Pessina e Matteo Serra nei 50; Danilo Dallocchio nei 100.

Tra gli Esordienti A (10-12 anni), Francesca De Luca ha colto l'en plein in entrambe le distanze, Sofia Viale nei 100; argento per Andrea Bartolo e Alessandro Foglio nei 50 e 100; Andrea Bartolo nei 50 e Anita Canobbio nei 100; bronzo per Jessica Giacobone [illegible] e 100, Anita Canobbio nei 50. [r. c.]

VOLLEY

Oggi giornata di coppe

La Spendibene ritorna a Cuneo [illegible] gli [illegible] [illegible]

CASALE. Dopo soli quattro giorni la **Spendibene Gaiaro** torna a Cuneo, dove sabato scorso si è imposta per 3 a 2, per disputare i trentaduesimi di Coppa Italia. Le [illegible] Anna Angelino però passano immediatamente il primo turno in quanto la formazione che avrebbero dovuto affrontare, il Rapallo di B2, si è ritirato, e quindi attenderanno la vincente di Cuneo-Venaria (in campo alle 17), per poi giocare alle 19,30 i sedicesimi di Coppa. Per le giallo-blu il vantaggio di scedere in campo riposate e cercare di strappare una storica promozione. Dovrebbe essere confermata la formazione vista in azione giorni fa [illegible] Genovese al posto di capitan Rivelli che non ha ancora superato il guaio muscolare alla gamba. Comunque potrebbero [illegible] spazio anche le ragazze della panchina. [illegible] Coppa Pi[illegible] serie C maschile, [illegible] **Mangini Novi** di mister Barbagelata ospita al palasport Pinan Cichero [illegible] Sant'Anna Pescatori e il Borgomanero. Primo incontro alle 14,30. L'appuntamento di Coppa sarà anche l'occasione per inaugurare ufficialmente il nuovo impianto recentemente ristrutturato. In serie C femminile la **Plastipol Ovada** di Monica Cresta è attesa dalla trasferta di Settimo dove nel pomeriggio incontrerà Lilliput Torino e Pavic Romagnano. Le ovadesi non partono con il favore dei pronostici in quanto le torinesi sono in testa all'altro girone di serie C, mentre [illegible] Romagnano in campionato si è imposto abbastanza agevolmente contro Tacchino e compagne. [r. sa.]

SPORT FLASH

PIMA [illegible]

Oggi la sfida rinviata Arquatese-Don Stornini

Si recupera a Predosa oggi alle 14,30 Arquatese-Eco Don Stornini, per impraticabilità del Garrone. [r. c.]

JUNIO[illegible]

Bloccate dal maltempo oggi tornano in campo

Recuperi per gli Juniores regionale, oggi alle 15, delle gare rinviate il 6 novembre: Castellazzo-Sandamianferrere, Libarna-Asti, Monferrato-Crescentinese, Pino 73-Acqui. [r. c.]

CICLISMO

Amatori, [illegible] completa [illegible] «Trittico del diamante»

Oggi alle 13,30 a Valenza, si completa il «Trittico del diamante» riservato agli [illegible] Udace. Tragitto di 84 km. [r. c.]

[illegible]

Valenzana in campo contro il [illegible]

Amichevole oggi alle 15 al Comunale tra Valenzana e Novara. In campo la formazione che affronterà il Voghera. [r. c.]

BOCCE

La Familiare in gara [illegible] la capolista [illegible]

In serie B, La Familiare oggi alle 14,30 è a Chieri contro la capolista. [r. g.]

ESSELUNGA
aperto oggi
dalle 9 alle 20
Alessandria
corso Borsalino
Per [illegible] il mese di dicembre, per informazioni relative agli orari di aper- [illegible] dei singoli punti vendita, [illegible] attivo il Numero Verde [illegible]
N.B. Le [illegible] dei punti vendita sono effettuate [illegible] base di [illegible]

CISI
Via Damiano Chiesa 16
Alessandria - Tel. 0131.283611

IL C.I.S.I. - [illegible] OTTIENE LA CERTIFICAZIONE ISO 9001

Il C.I.S.I., l'azienda consortile nata dall'espansione dell'A.M.A.G., in data 27/9/99, ha ottenuto dal Registro Italiano Navale (RINA) la certificazione di qua- [illegible] ISO 9001.1 requisiti della norma internazionale ISO 9001 sono stabiliti dall'International Organization for Standardization, l'ente con sede a Ginevra che sovrintende alla definizione e all'aggiornamento degli standard.
La procedura di acquisizione dell'ISO 9001, che avviene sulla base di un'adesione volontaria, ha visto il C.I.S.I. avviare un processo interno di analisi [illegible] verifica che ha avuto lo scopo di stimolare una logica di prevenzione basata sulla gestione delle criticità durante tutti i processi. Attraverso questa attività di analisi effettuata con la consulenza della Società Cocco Riccardo S.a.S. di Alessandria, è stato possibile mettere [illegible] punto procedure per migliorare le performance complessive dell'azienda C.I.S.I., ottimizzando i processi interni ed esterni che gravitano intorno alla ns. attività (servizio d'erogazione gas [illegible] acqua, rapporti con gli utenti, etc....). Dal complesso [illegible] queste esperienze è scaturito un sistema di gestione della qualità documentato, la cui rispondenza ai requisiti dell'ISO [illegible] e la cui corretta applicazione pratica sono state appunto certificate dal RINA, uno dei più antichi istituti di classificazione navale, che ha avviato da oltre un decennio un'attività specifica nel settore della certificazione dei sistemi di gestione della qualità, dell'ambiente e della sicurezza.
L'aspetto più importante della certificazione ISO 9001 è dato proprio dal coinvolgimento di un ente esterno chiamato a verificare la conformità delle prestazioni dell'azienda agli standard stabiliti. In sostanza, un'azienda che intende ottenere questa certificazione elabora il proprio sistema di gestione della qualità e lo sottopone ad ente accreditato, offrendo volontariamente una garanzia di trasparenza e di imparzialità che rende maggiormente valida questa procedura.
La certificazione ISO 9001 impegna inoltre l'azienda C.I.S.I. ad un monitoraggio continuo dei propri processi, diretto a perseguire ulteriori miglioramenti e al trattamento [illegible] tutte [illegible] eventuali difformità, secondo le procedure stabilite. All'ente verificatore, a [illegible] volta, spetta effettuare un controllo periodico per garantire il rispetto delle norme e degli standard. A questo scopo saranno effettuate ispezioni, inizialmente a breve intervallo (6-12 mesi dal rilascio della certificazione) e successivamente con periodicità annuale. Dall'esito di queste ispezioni dipende, naturalmente, il mantenimento della certificazione stessa.
La certificazione di qualità rappresenta, tuttavia, soltanto un primo passo verso un riconoscimento che può inglobare ulteriori risultati. L'eventuale sviluppo da parte dell'azienda della revisione delle procedure e dei processi interni per ottimizzare i risultati ed il controllo anche su altre aree critiche della propria attività, è la strada che porta [illegible] riconoscimento di una certificazione integrata, comprendente cioè la gestione efficace della sicurezza e dell'impatto ambientale.

COCCO RICCARDO S.A.S.
"SISTEMI QUALITÀ AZIENDALI"

Organizzazione e Progettazione di S.Q., in accordo Norma **UNI-EN-ISO** [illegible]
Titolare societario certificato **"CEPAS - [illegible]**
alla posizione 040 (www.cepas.it)

Tramite [illegible] ns. consulenza, ad oggi, si sono certificate n. 40 società.
Un esempio è l'Azienda **C.I.S.I.** *(Consorzio Intercomunale Servizi Imprenditoriali) di Alessandria, pervenuta alla certificazione UNI-EN-ISO 9001.*
Attualmente altre [illegible] società sono, con il ns. apporto, in fase di certificazione.
Il ns. intervento, per formulare l'offerta relativa [illegible] progettazione di un S.Q. UNI-EN-ISO 9000, è gratuito nell'ambito delle province di Genova ed Alessandria
Il ns. [illegible] di telefono / fax è: 0131.261144, oppure 0335.323757

AIXAM
[illegible]
Diesel bicilindrico di soli 400 cc. con cambio automatico
AIXAM 400
Un passo da gigante nella qualità e nella riduzione dei consumi ad un prezzo sbalorditivo!
da lire 16.500.000 chiavi in mano
FINANZIAMENTI A TASSO AGEVOLATO

[illegible]
L. MORANDO
AUTOMOTOVEICOLI
Corso Monterosa 67-69
ALESSANDRIA - Tel. 0131 222619

Non sa l'inglese, non ha il computer, ha solo la TV. E naviga in Internet con Freedomland.

Freedomland. La prima Internet Tv in Italia. L'unica che offre Internet con servizi esclusivi in italiano per tutta la famiglia.

In partnership con: IBM, INFOSTRADA, Diners Club International, BPM

Da oggi puoi accedere a Internet dalla tua TV, con FREEDOMLAND. Con un decoder e un telecomando puoi accedere alla grande rete. Ma da soli non bastano. Infatti, se non sei un esperto e non conosci l'inglese goderti la rete può essere difficile. Per questo FREEDOMLAND ha creato un mondo di infinite opportunità di informazione e divertimento in esclusiva per te, facili da usare ed in italiano: puoi mandare e-mail vocali, creare una tua squadra a Fantasticalcio, operare in borsa dalla tua Tv, comprare e vendere di tutto all'asta, viaggiare al prezzo migliore per te, inviare il tuo curriculum dalla Tv, ricevere fax, visitare qualunque sito al mondo. E puoi persino partecipare a quiz interagendo con la Tv. Tutto questo e molto di più lo scoprirai solo su FREEDOMLAND sulla tua Tv.

Distribuito da: Sport Net

LAND INTERNET TELEVISION

A NATALE REGALA [redacted]

[redacted] PER UNA DIMOSTRAZIONE [redacted]

Numero Verde 800 - 062920

IL CIOCCOLATINO DA BERE.

Chocopy: il gusto è unico,
il piacere doppio!
Saint-Roch ha unito la forza del genepy, la dolcezza del cioccolato, ed [redacted] Chocopy. Un piacere tutto nuovo, che raggiunge [redacted] grado mai provato: solo 18! Hai mai bevuto un cioccolatino? Allora facciamo Chocopy: piacere per due!

S:ROCH

CHOCOPY
Valle d'Aosta
S:ROCH
70cl e
18% vol

[redacted] Valle d'Aosta - Tel 0165 774 111 Fax 0165 765 203
E-Mail: saintroch@saintroch.com

MILANO
ROMA
PARIGI
TORINO
FIRENZE
VERONA
VENEZIA
BOLOGNA
REGGIO EMILIA
BARI
COURMAYEUR
CERVINIA
PARIGI
LONDRA
NEW YORK
CHICAGO
HONG KONG
www.rossetti.it
FRATELLI ROSSETTI
UN CERTO MONDO CAMMINA ROSSETTI

Coppia Campioni

Dal 22 novembre,
La Stampa e La Gazzetta dello Sport insieme a sole 2000 lire*.

Una iniziativa dell'Informazione al servizio, per regalarvi un doppio piacere quotidiano. Per otto lo sport, dal 22 novembre La Stampa e La Gazzetta dello Sport potranno essere acquistate insieme, dalla domenica al venerdì, a sole 2000* lire. Dal risultati della Serie A agli altri grandi campionati sportivi una grande occasione per fare il pieno di notizie.

*È possibile acquistare La Stampa da sola a L. 1500 e La Gazzetta dello Sport da sola a L. 1400. L'offerta è riservata in esclusiva alle edicole di Piemonte e Valle d'Aosta.

SEBASTIAN
Classico intramontabile.
Camiceria per uomo e donna dal [illegible]
Via Cavour 15/A Torino

Critiche allo statuto dalla minoranza: anche Ppi, Sdi e un ex Ds perplessi sul documento

Sulle Olimpiadi è scontro

«Castellani si proclama presidente»

Luciano Borghesan

Pista in salita per Valentino Castellani, candidato alla presidenza del nascituro Comitato organizzatore delle Olimpiadi bianche del 200[illegible] Non piace la bozza di statuto che il Comune, d'intesa con il Coni, dovrà adottare e proporre a Regione, Provincia e agli altri enti coinvolti nell'appuntamento sportivo. Il documento è contestato dal Polo, [illegible] Rifondazione comunista, dalla Lega, da Piemont, dall'Unione repubblicana; non c'[illegible] neppure quattro consiglieri di maggioranza (due del Ppi, uno dello Sdi e un ex Ds). Il punto maggiormente contestato è l'incarico al professor Castellani: una nomina ritenuta «blindata», senza scadenza e senza possibilità di essere posta in discussione.

La proposta, illustrata ieri dallo stesso sindaco nella commissione speciale per i Giochi, è stata giudicata dal centro destra: «Un'investitura simile a quella del Pontefice, eletto [illegible] vita [illegible] per volontà dello Spirito Santo» (Renato Bressan di Forza Italia), «Lei ricorda Napoleone quando s'incoronò imperatore» (Agostino Ghiglia di Alleanza nazionale). Il Polo ha fatto la voce grossa contro la soluzione studiata da fior di legali allo scopo di contenere il rischio [illegible] ondate politiche [illegible] tornate elettorali che si [illegible]no di qui dal 2006. Anche Rifondazione, con Daniela Alfonzi, ha parlato di eccesso di presidenzialismo a scapito [illegible] controllo democratico, e il capogruppo Mario Contu ha chiesto a Castellani [illegible] voterà per se stesso [illegible] se si asterrà. Fuori aula, Giovanni Porcellana e Marco Borgione (Ppi) non hanno nascosto disappunto, così come Enzo Branciforte (Sdi) e Marziano Marzano.

«Il presidente garantisce continuità col passato, deve assicurare stabilità di guida, per un apparato efficiente, snello, oltre a trasparenza e capacità di coinvolgemento del territorio», hanno replicato i rappresentanti del centro sinistra, Rocco Costa (Ds) e Paolo Monaci (Alleanza per Torino) e Silvio Viale (Verdi), presidente della commissione.

«Inapprovabile - ha sentenziato Daniele Cantore, capogruppo di Forza Italia -, signor sindaco, le consigliamo di riflettere e di riunirsi anche con [illegible] opportune modifiche», l'incontro è fissato per domani, mentre il dibattito in Sala Rossa si svolgerà il 20 dicembre.

Il sindaco **Castellani** è stato contestato in commissione tra gli altri da **Daniele Cantore** (a sinistra) e da **Agostino Ghiglia** (sotto): «Prima del Consiglio comunale sarebbe auspicabile riesaminare l'intera questione»

Il sindaco: sul mio nome c'è stata perfetta unanimità degli enti coinvolti

Castellani ha respinto le accuse di autocandidatura: «Non ho chiesto nulla a nessuno, tantomeno mi interessano le poltrone, al contrario tutti, e per primo [illegible] presidente della giunta regionale, Enzo Ghigo, hanno sollecitato la mia disponibilità. Mi offende il solo sospetto. L'offerta mi è stata fatta come persona, e come sindaco ho l'imbarazzo di proporre [illegible] scelta che mi riguarda, [illegible] è un passaggio doveroso per lo statuto». Infine, ha dato disponibilità a confrontarsi su proposte.

La bozza di Statuto è composta [illegible] 22 articoli: prevede un ufficio [illegible] presidenza di sette membri (il presidente, quattro vicepresidenti, un rappresentante del Coni e uno delle comunità montane) e un consiglio di amministrazione con un massimo di 25 membri (oltre al presidente, 11 del mondo dello sport, [illegible] politici, 3 vicepresidenti, 1 esponente della Camera di Commercio e lo stesso Castellani). Viale ha chiesto che sia prevista una Consulta ambientale, mentre c'è una commissione consultiva per i Comuni, le Comunità montane e altri enti coinvolti dall'evento sportivo. Domani Castellani incontrerà [illegible] opposizioni, quindi i capigruppo di maggioranza (27 voti, con quello di Castellani, su 51). [illegible] lunedì [illegible] martedì [illegible] commissione ascolterà i presidenti della Regione, Ghigo, e della Provincia, Mercedes Bresso.

ALLARME

Smog

In 4 centraline livelli superati

I livelli di attenzione del biossi- [illegible] di [illegible] stati superati, ieri alle 13, in quattro [illegible] centraline (Consolata, Rebaudengo, Rivoli, Gaidano). La giornata festiva dell'Immacolata dovrebbe permettere un abbassamento dei livelli: solo così si potranno evitare limitazioni al traffico.

NOVITA'

Unimpiego

Collocamento [illegible] privatizza

Gli imprenditori torinesi sono arrivati per primi: [illegible] loro, infatti, il primo collocamento privato a entrare [illegible] funzione a Torino. «Unimpiego» ha [illegible] capofila l'Unione industriale di Torino che con altre sei organizzazioni industriali piemontesi ha costituito una società.

I sopralluoghi dei tecnici hanno escluso che le fessure siano conseguenti ai lavori nel cantiere del parcheggio sotterraneo

«Il [illegible]maxi scavo provoca le crepe»

Piazza Madama Cristina, paura in [illegible] palazzo

Giovanna Favro

Dopo il pla[illegible]no che ha fatto «ballare» la giunta Castellani, dopo l'Sos lanciato dai commercianti per gli incassi dimezzati, dopo le proteste per il rumore, adesso contro i lavori per la costruzione [illegible] parcheggio di piazza Madama Cristina c'è anche un condominio. Motivo? Secondo gli inquilini, durante lo scavo l'edificio è stato danneggiato: nel senso che durante i lavori si sono aperte negli appartamenti delle crepe verticali, dal pavimento [illegible] soffitto, che [illegible]no lungo lo stabile attraversando più piani. Con un'ovvia conseguenza: preoccupazioni, sopralluoghi, pareri tecnici contrastanti, e - per alcuni inquilini - paura vera, timore «di finire come quei poveracci di Foggia». Sul fronte opposto i responsabili dei lavori: «Non c'è nessun rischio di crollo, nessun pericolo. Lo scavo [illegible] ha per nulla intaccato la stabilità dell'edificio».

Caterina Gori, sesto piano del palazzo di piazza Madama Cristina 4, apre la porta volentieri: «Ah, è qui per le crepe? Venga, venga a vedere che roba. Io sono preoccupatissima: sono venuti dei periti a controllare, ma nessuno ha escluso chiaramente che corriamo dei rischi». Mostra una fessura verticale, lungo lo spigolo della parete che si affaccia sul cantiere: «Una piccola crepa c'era già prima. Ma, dopo l'inizio dei lavori sulla piazza, s'è allargata a dismisura: c'erano delle vibrazioni molto forti, quando scavavano. Devono essere [illegible]te quelle: tremavano i vetri e i pavimenti. Prima non mi accadeva, come ora, di dover pulire ogni giorno pezzetti d'intonaco che cadono puntualmente dalla crepa. In questo appartamento, [illegible] vivo più tranquilla come prima». La stessa cosa racconta Anna Caviglia al quinto piano, dove la crepa è ancora più impressionante: è larga cir- [illegible] centimetro. E pure la famiglia De Martino, del terzo, mostra una spaccatura dell'intonaco che corre, in questo caso, da una parete a quella opposta, attraversando il soffitto.

I condomini hanno avvisato l'amministratore, l'architetto Luigi Pulli, che spiega: «Le crepe corrono dal terzo al sesto piano, ed evidenziano [illegible] distacco tra due pareti perimetrali del fabbricato: è come ci fosse [illegible] una rotazione della parete che confina con il palazzo del numero 2. Secondo gli abitanti dello stabile, è successo dopo l'inizio dei lavori nella piazza. Ho avvisato i responsabili del cantiere, che hanno compiuto con me un ulteriore sopralluogo». Alla paura dei condomini risponde [illegible]amente il presidente del Consorzio d'imprese che sta realizzan- [illegible] il parcheggio sotterraneo, Ezio Venezian: «E' [illegible] fatto assurdo, che si spiega solo con l'impressione destata dal crollo a Foggia, o con l'impatto psicologico causato dall'affacciarsi dalla finestra, e vedere il suolo 12 metri più in basso rispetto [illegible] prima. Ma non c'è nulla di cui gli abitanti di quel palazzo debbano preoccuparsi: i nostri tecnici hanno compiuto un'ispezione accurata, e hanno escluso situazioni di rischio. Quelle crepe dipendono dai lavori di sopraelevazione dell'edificio compiuti negli Anni Cinquanta, e non dallo scavo, che [illegible] ha in alcun modo messo in pericolo [illegible] stabilità di quello né di altri palazzi della piazza».

IL CASO ASSICURATIVO

«Nessun rischio di cedimento»

Non sarà sgomberato, almeno per il momento, il palazzo di piazza Carlina 15, messo sotto osservazione dai periti dell'Atc in seguito al manifestarsi di alcune crepe nell'unica ala ancora abitata da una trentina [illegible] famiglie e varie attività commerciali. Il sopralluogo effettuato ieri - a cinque giorni dall'installazione degli «estensimetri» - non ha evidenziato situazioni [illegible] pericolo, per quanto [illegible] crepe risultino procedere: l'edificio è in movimento, [illegible] potrebbe trattarsi di [illegible] semplice fenomeno di assestamento, spiegano dall'Istituto. Per ora, dunque, ci si limita a controllare quasi quotidianamente la situazione. Il pa[illegible] definitivo, e l'adozione di eventuali contromisure, è previsto per i primi di gennaio.

Caterina [illegible] abita al numero 4 di piazza Madama Cristina: «Prima che cominciasse quello scavo, sui muri [illegible] c'erano crepe. Non vorremmo che capitasse un'altra tragedia come è successo a Foggia»

ALBANESI

Una pista

Per scoprire gli aggressori

C'è una pista che porta agli aggressori dell'ufficiale albanese aggregato alla Scuola di Applicazione e del suo amico. Gli [illegible] della Digos e i carabinieri stanno seguendo questa traccia per far luce sul grave episodio avvenuto sabato a due passi da via Roma.

IL GIUDICE

Al Ferrante

Troppi contrasti nel carcere

«Il tentativo di suicidio collettivo [illegible] è stato più che altro un atto dimostrativo». Graziana Calcagno, procuratore capo della Repubblica per i minori punta l'attenzione «sul contrasto emerso da tempo fra educatori e personale di custodia».

La decisione dopo l'ennesimo furto: «Qualcuno ha visto, deve parlare»

Taglia sul ladro delle Molinette

Il primario di radiologia offre cinque milioni

Marco Accossato

Una taglia sul ladro d'ospedale. Cinque milioni per chi aiuta un primario [illegible] scovare l'uomo che una settimana fa s'è fatto chiudere di sera nei locali dell'Istituto di Radiologia alle Molinette, ha scassinato porte e cassetti, e dopo una notte brava [illegible] è portato via una collezione di penne Mont Blanc, denaro dagli spogliatoi dei medici, un videoregistratore, [illegible] segreteria telefonica, un personal [illegible]puter portatile, e materiale vario di cancelleria.

Accade alle Molinette. L'avviso con la taglia sul bandito è appeso in quasi [illegible] [illegible] bacheche, lungo i corridoi, accanto agli ascensori, vicino all'ingresso di via Genova. «Perché in questo ospedale - spiega il professor Giovanni Gandini, la principale vittima del furto - non è la prima volta che vengo- [illegible] compiuti furti nei reparti. E non si può andare avanti nell'indifferenza totale, [illegible] dosi». Il professor Gandini è convinto che chi ha [illegible] [illegible] segno il colpo nell'Istituto di Radiologia sia la stessa persona che mesi fa ha colpito in radioterapia, «e cioè qualcuno che lavora in quest'ospedale, conosce gli [illegible] del personale, e sa perfettamente dove e quando agire indisturbato». Ecco il perché della taglia. Perché forse, in ospedale, c'è chi si è accorto di qualcosa, forse ha [illegible] [illegible] ladro in faccia, lo ha riconosciuto, [illegible] cinque milioni potrebbero bastare per convincerlo a parlare. Un assegno per una «soffiata».

Secondo una prima ricostruzione ammontano a diversi milioni i danni del furto. Il vetro [illegible] dello studio del primario è stato sfasciato a martellate. Per fuggire [illegible] una finestra, il ladro ha utilizzato un tubatura del [illegible] antincendio. «Non so[illegible] stati toccati i computer più grandi, ma sono stati sottratti solo oggetti che potessero stare facilmente in un borsone e che non rallentassero un'eventuale fuga», dicono all'Istituto di Radiologia. Insieme agli oggetti di valore l'uomo su cui ora pende una taglia ha rubato anche un chilo di caffè, i registratori elettronici utilizzati per la classificazione dei referti e due microfoni utilizzati dal professore per le lezioni con gli specializzandi. Anche la porta della biblioteca [illegible] stata forzata, e quella dell'ufficio accettazione. Il ladro non ha tralasciato nulla, anche se non ha rubato cartelle cliniche. In ogni stanza ci sono tracce del suo passaggio.

«Wanted». Ricercato. La caccia al bandito è aperta. Il professor Gandini ha il denaro già pronto: «Chi sa qualcosa non deve fare altro che venire nel mio ufficio».

OFFICINE PANERAI
LABORATORIO DI IDEE.

SE VOLETE CONOSCERE IL SEGRETO DI QUESTO OROLOGIO, ECCO DOVE REGARSI:

Orologeria Pagnola Torino

Torino - Via A. Gramsci, 15 - Tel. 011 533504
Sestriere - G.H. Principi di Piemonte

Dopo la denuncia sui tentati suicidi parla il procuratore per i minori Calcagno

«In carcere troppa promiscuità»

Il pm: indifesi i più piccoli

Alberto Gaino

«Il tentativo di suicidio collettivo è stato più che altro un atto dimostrativo». Sul caso del Ferrante Aporti abbiamo sentito Graziana Calcagno, procuratore capo della Repubblica per i minori. Il magistrato punta l'attenzione «sul contrasto emerso da tempo fra educatori e personale di custodia sui metodi di intervento nel carcere minorile» e parla a lungo dei ragazzi che oggi finiscono dietro le sbarre, in gran parte giovanissimi maghrebini. «Sono preoccupata in modo particolare dell'impossibilità di tenere separati i quattordicenni da chi ha 18-19 anni, i cosiddetti falsi minorenni che vengono rinchiusi al Ferrante in attesa degli accertamenti radiografici. Ragazzi che hanno fatto esperienze molto negative, anche di carcere con adulti nei Paesi di origine. I più piccoli sono spesso impediti, minacciati, ricattati dai più grandi. E di costoro diventano una sorta di ostaggi».

Nel Torinese il rapporto fra minorenni italiani e stranieri denunciati all'autorità giudiziaria è ormai di uno a sette, mentre nel resto della Regione è al 50 per cento. Calcagno denuncia la tratta dei minori marocchini. «Sappiamo che un tempo venivano affittati a presunti zii, ora abbiamo le prove di vere e proprie cessioni di piccoli schiavi. Ragazzini che crescono qui senza nessuno, con la strada e le sue asprezze come unico riferimento». La strada può portare un adolescente sfruttato e sbandato verso il peggio. Una condizione alla base del clima di forte tensione instauratasi nel Ferrante Aporti, «ormai da molto tempo» precisa il magistrato. Prevenirla è fondamentale, ma oggi è d'obbligo ripartire dal carcere che era diventato il simbolo del recupero sociale dei ragazzi più sbandati delle nostre periferie.

Il carcere minorile, definito una «polveriera», è stato visitato da Enrica Pazè, consigliera regionale

«L'allarme più grave nasce con l'arrivo dei bambini venduti trasformati in schiavi»

Ieri hanno varcato i cancelli del Ferrante l'onorevole dei Verdi Giorgio Gardiol e il consigliere regionale Enrica Pazè. I due esponenti politici hanno assistito a un incontro fra detenuti e personale di custodia voluto dalla direttrice Serenella Pesarin. «Un tentativo che loro fanno di trovare regole di convivenza. Importante è il ruolo che possono svolgere all'interno del carcere i mediatori culturali. La richiesta al ministero è che possano rimanere all'interno almeno 100 ore la settimana».

Il problema di parlarsi e capirsi è drammaticamente nuovo, e su una presenza 24 ore al giorno di mediatori culturali insiste la stessa Calcagno. «Abbiamo a che fare con ragazzi che ne hanno già viste parecchie - aggiunge il magistrato -, molto diffidenti verso le istituzioni. Eppure si deve fare e io credo che la maggior parte dello stesso personale di custodia, preoccupato sì di mantenere la disciplina, sia disponibile a un grande impegno nell'affrontare questa difficile situazione. Personalmente, dell'idea che i ragazzi più compromessi debbano essere rimpatriati e che per gli altri si debba agire come suggeriva l'assessore Artesio "La Stampa" di ieri. Investendo sul loro futuro fuori del carcere».

Anche la Regione promette attenzione per il futuro. Il presidente Enzo Ghigo assicura «l'elaborazione di un progetto volto alla creazione di forme di accoglienza dei minori stranieri, alternative alle comunità alloggio di tipo tradizionale, e che offrano la possibilità di usufruire dei benefici che la legge prevede, evitando, qualora ricorrano i presupposti, il ricorso all'istituto penale, come già avviene per i minori italiani». Gardiol e Pazè segnalano a loro volta un'interessante iniziativa dell'amministrazione carceraria: «Per il Ramadan, grazie ai mediatori culturali, sono state invitate in carcere famiglie di lavoratori maghrebini, ad incontrare e familiarizzare con i loro giovanissimi connazionali senza alcun riferimento adulto». Ieri, Gardiol e Pazè hanno visitato anche il centro di corso Brunelleschi dove vengono rinchiusi gli extracomunitari senza documenti. «Pure là si può fare molto con l'aiuto del volontariato. Aspettiamo che il prefetto decida sulle richieste della Caritas e di altre associazioni».

I Verdi annunciano: la appoggeremo

L'on. Livia Turco ha annunciato che ai primi di gennaio presenterà il manifesto programmatico della coalizione; in passato è stata consigliere comunale a Torino, consigliere regionale, ministro degli Affari Sociali. Sotto, Grazia Francescato, presidente del Comitato promotore della federazione dei Verdi

Centro-sinistra inedito Prc e Udeur con la Turco

E il Polo attacca la candidata diessina «Resta ministro, uno zero in condotta»

Mancano mesi alla partenza del tour elettorale per le Regione, ma Livia Turco, la candidata del centro-sinistra, ha già raggiunto almeno un risultato: ieri ha riunito tutti i gruppi della sua possibile coalizione e ha fissato il percorso per scrivere il programma che presenterà al Piemonte. Non è stato facile, ma alla fine nella sala del gruppo regionale Ds, al quarto piano di via Santa Teresa, il ministro ha messo insieme Rocco Papandrea di Re con l'Udeur di Picchioni e Montabone, con il Ppi di Saitta, lo Sdi di Carla Spagnuolo, i Ds di Lido Riba, i Democratici, (Lombardi e Puleo) e i Comunisti Italiani di Chiezzi. Un tentativo, un'alleanza in embrione, forse una prova per l'Ulivo 2, che lei ha preferito definire un «inedito centrosinistra».

Lascerà subito il governo? Alla domanda ha risposto: «Perché? L'incompatibilità c'è soltanto se sarò eletta al vertice della Regione». Poi, dimostrando di sapere che su questo terreno gli avversari l'attaccheranno, invita tutti a stare «tranquilli». Chiarisce: «Rispetterò la legge sulle candidature». Ma alcune ore dopo, ecco arrivare una nota dei capigruppo del Polo: «È vero che non esistono norme giuridiche che rendano ineleggibile un ministro - vi è scritto -, ma è evidente che il rispetto della correttezza politica richiederebbe un diverso atteggiamento».

«È questione di stile - rincara il centrodestra - visto che Turco, in campagna elettorale, sarà contemporaneamente esponente del governo D'Alema e candidata alla Regione. Per cui le diamo "zero in condotta" sul piano etico».

Ma veniamo alle proposte della candidata: partire dal territorio senza portarvi formule politiche nazionali; costruire nuove aggregazioni politiche, un centrosinistra sociale, capace di lavorare in diverse direzioni: verso l'area moderata, per riaggregare la sinistra e, soprattutto, per battere l'astensionismo. «Mi rivolgerò all'elettorato femminile - spiega - proposte mirate e con una elevata presenza di donne candidate». I punti salienti del programma: le riforme istituzionali che rilancino il ruolo di Stato-Regione, il lavoro, lo sviluppo solidale, l'attenzione alle famiglie, ai giovani, agli anziani, la sanità.

Grazia Francescato, presidente nazionale del comitato promotore della federazione dei Verdi, a Torino per l'assemblea costituente del partito, si dice d'accordo con Livia Turco, ne «sposa» le tesi ambientaliste e della solidarietà, quindi l'appoggerà, con il partito, alle prossime.

Ieri, tuttavia, accompagnata da Pecoraro Scanio, dai coordinatori Barrina e Tricarico, ha visitato il centro per clandestini di corso Brunelleschi ed ha puntato l'indice contro gli alimenti transgenici (cavallo di battaglia dei Verdi), presentando, con Pecoraro Scanio, un esposto al pretore Guariniello. E Silvio Viale, capogruppo a Palazzo Civico, ha chiesto che Torino diventi città «anti-transgenica».

«E' necessario - hanno precisato Grazia Francescato e Pecoraro Scanio - indagare anche sui campi in cui si sperimenta questo tipo di coltivazioni, per metterle, se è il caso, sotto sequestro». Ancora: «L'inchiesta dovrà essere allargata alle colture transgeniche all'aria aperta». Perché da esse si potrebbe disperdere nell'ambiente materiale geneticamente modificato, con possibili (e documentati, secondo noi) pericoli per la salute». I Verdi affermano che i campi transgenici, in Italia, sono oltre 200, di cui 18 in Piemonte e 4 a Torino.

Indagini al rilento sul caso del Giambologna, Sgarbi commenta: «Quanto vale l'opera? Nell'arte c'è la mafia»

Caccia al perito per il crocifisso

Nessun critico accetta l'incarico della procura

«Non riusciamo a trovare un critico d'arte disposto a farci da consulente, nemmeno all'estero». Caso del Giambologna, il crocifisso diventato superstar alla stessa stregua di un personaggio di Beautiful: si ricomincia dai no di esperti e di autori di expertise. Dopo quelli di Christie's e di Sotheby's, precedenti all'arruolamento di Sgarbi, il pm Cristina Bianconi ha continuato a collezionare gentili dinieghi a destra e a manca. Sorride rassegnata nel raccontarlo, come chi sia costretto a fare i conti con una realtà di fuori del comune. D'altra parte, se un'opera possa essere pagata 700 milioni come sei volte tanto e già qualcosa di scarsamente comprensibile ai non iniziati.

«Tutt'altro, è chiarissimo», sentenzia Vittorio Sgarbi, l'altra superstar di questa storia local-popolare. «Quello dei critici d'arte è un territorio di frontiera. Il gallerista Gallino può chiedere 4 miliardi e 200 milioni al Comune di Torino, ma la realtà del mercato reale è che nessuno, oggi, pagherebbe quella cifra. Questo è il vero motivo per cui la Procura della Repubblica di Torino non trova nessuno che gli valuti l'opera. C'è una mafia dell'arte...». Ma come? «Semplice. Chi dicesse "vale tanto di meno", poi non potrebbe pretendere valutazioni di un certo tipo per altre opere alla cui cessione sul mercato fosse interessato. Insomma, tutti questi critici d'arte hanno paura: Del resto, sono anni che vengo sollecitato dall'ambiente a uscir fuori con una denuncia pubblica sui prezzi troppo alti di Gallino e di altri. Ho tergiversato a lungo perché la realtà è un ginepraio, poi ho fatto certe considerazioni perché l'occasione mi è stata data da un magistrato torinese».

Stiamo parlando di critici e di galleristi. «Appunto. Diciamo che questo caso è riassumibile nella doppia formula "Gallino ha osato troppo", uno; "tutti lo pensano e nessuno lo dice apertamente", due. L'anonimo dossier è saltato fuori da una sommossa silenziosa di galleristi. Provi a mascherarsi e ad andar in giro a sentire i colleghi di Gallino: ne sentirà delle belle. Anche per invidia, naturalmente».

Tanto rumore per nulla, allora? «L'unica cosa giusta è che il Comune, mi sembra, abbia deciso di non acquistare più il crocifisso, almeno a quel prezzo. Sa che le dico? Le dico che ammirato dall'aver appena visto, esposti in una sala di interessantissima mostra genovese, sei sculture in bronzo, a Giambologna, di impressionante bellezza. Dico bronzo, e non argento, il metallo che nel Cinquecento usavano gli orafi come il Susini, il vero autore del Crocifisso, su disegno del Giambologna. Ma non è questo il problema. Mi chiedo piuttosto quanto possano valere di conseguenze le sei sculture a grandezza naturale viste a Genova. Almeno 400 miliardi». [al. ga.]

Il gallerista Gallino ha chiesto quattro miliardi e 200 milioni al Comune di Torino per il crocefisso del Giambologna, ora la procura indaga, ma nessun critico d'arte vuole essere nominato perito

UNA VECCHIA POLEMICA

«Alla Gam la testa di Canova»

Dov'è finita la testa di Saffo scolpita da Antonio Canova? Aveva domandato in un'interpellanza al sindaco il consigliere comunale Mauro Battuello. Donata «post mortem» dal marchese Tancredi Falletti di Barolo alla Città, affinché fosse esposta «in qualche sito apparente di Palazzo Civico», secondo l'interrogante era «sparita». Ieri la risposta dell'assessorato alla Cultura. L'«Erma di Saffo» (così è definita quest'opera dello scultore veneto), c'è ed è esposta alla Galleria d'Arte Moderna, ben visibile a qualsiasi visitatore. Battuello ha, però, investito del problema il presidente del Consiglio comunale, Mauro Marino, il quale ha assicurato ai capigruppo che s'impegnerà per riportarla a Palazzo Civico.

GIOIELLERIA BUOSI

Torino più preziosa

Sede e Show Room - Via Angrogna 16 (ang. C.so Monte Cucco)

Tel. 011.7793536 – Parcheggio interno

Specchio dei tempi

«Chi ci difende se si guasta il Bancomat?» - «Chi abita nella casa di fronte ha lo sconto, io no!» - «Un parcheggio che è arrabbiare gli abitanti di via Gorizia» - «Pioggia sui passeggeri a Porta Susa»

Un lettore ci scrive:

«Il 17 agosto, alle 17,57, volevo prelevare dal Bancomat mezzo milione, ma la macchina mi ha dato soltanto 350.000 lire registrando sulla ricevuta un addebito a mio carico di 500.000. Il giorno seguente ho riferito agli impiegati dell'agenzia l'accaduto ed un funzionario mi ha fatto compilare una dichiarazione. Dopo un accertamento sull'apparecchio, mi è stato comunicato che sulla mia operazione non era stata rilevata alcuna anomalia, ma che su tutte le operazioni della giornata risultava un'eccedenza di 50.000 lire. Un impiegato mi ha confermato che anche la banconota in eccedenza risultava "accartocciata come uscita dal dentro dell'apparecchio".

«A questo punto, pare evidente che il Bancomat di quella filiale non funzionava a dovere. L'impiegato, di fronte all'evidenza, mi riferiva che si sarebbe prodigato per inoltrare il mio reclamo, rassicurandomi che quasi sicuramente la Banca per l'importo di L. 150.000 non avrebbe fatto questioni e che la somma mi sarebbe stata accreditata sul mio conto. Ma a sorpresa il 20 settembre ho ricevuto una lettera dove mi si riferiva che non potevano risarcirmi, ma che in via del tutto eccezionale mi inviavano 50.000 lire (quelle in eccedenza); somma rispedita al mittente perché non congrua. Purtroppo, nel rapporto fra Bancomat e utente quest'ultimo non è tutelato dalla legge. In conclusione, si fa tanta pubblicità sul sia pratico, utile, conveniente l'utilizzo di di credito, bancomat etc., in quanto ti permettono di ridurre il rischio di essere derubati dei contanti, dai gente disonesta, ma chi ti difende in questi casi?».

Renato Giambra

Una lettrice ci scrive:

«Sono una ventisettenne disoccupata residente in Grugliasco, o per precisare ai confini tra Grugliasco e Torino. Utilizzando sempre i mezzi pubblici per i miei spostamenti, che avvengono prevalentemente nella città di Torino, ho chiesto all'Atm se potevo beneficiare di un abbonamento speciale per disoccupati. Ciò sarebbe possibile se abitassi a Torino (ovvero nella casa di fronte), ma resta impossibile per me e per tutti i disoccupati grugliaschesi, perché il nostro Comune ha preferito concordare con l'Atm abbonamenti ridotti per studenti ed anziani.

«Ma una persona senza reddito può forse permettersi di pagare i mezzi pubblici più di uno studente o di un anziano?».

Emanuela Celona

Un lettore ci scrive:

«Il Comune di Torino ha intenzione di scavare un parcheggio sotterraneo nell'area attualmente adibita a parcheggio libero adiacente al lato posteriore dell'edificio sito in via Gorizia 141 in cui io abito. Parecchi abitanti della zona sono contrari a questa esecuzione e alcuni hanno anche presentato una petizione. Mi sembra che l'idea di creare una cinquantina di posti auto sotto terra contro una trentina di attuali posti in superficie, spendendo un mucchio di soldi dei contribuenti, sia già di per sé un'idea sbagliata. Vi sono però altri aspetti da considerare. Il lavoro prevede la distruzione della sistemazione attuale degli alberi che costituiscono un insostituibile elemento verde collocato tra fredde murature; questa distruzione è un esempio classico di sperpero di pubblico denaro speso per la sistemazione che ora si vuole eliminare e purtroppo molti altri casi simili in città sono evidenti in lavori che il Comune esegue. Un'altra considerazione è che il parcheggio sotterraneo è a priori molto a rischio per la sua profondità nel terreno, ben al di sotto delle reti idriche della zona. Già una volta, per la rottura di un condotto d'acqua in via Gorizia, si è verificato l'allagamento degli scantinati dello stabile».

Segue la firma

Un lettore ci scrive:

«Chi arriva a Porta Susa nei giorni di pioggia non può esimersi, se non fornito di ombrello e stivali, dal fare doccia e pediluvio nelle scale (lato Milano) che portano dal 2°-3°-4° e 5° binario al sottopasso ripulito. Difatti, nonostante i ripetuti rincari delle Fs per migliorare i servizi (dicono loro!) e l'avvicinamento del conseguente visita di molti pellegrini alla nostra città per l'ostensione della Santa Sindone, dalle pensiline piove sui fruitori dei treni con la creazione di e decorativi laghetti nelle scale di accesso e strabilianti effetti gocciolio (pioggia) sui marciapiedi d'attesa rendendo anche inagibili alcune panche di marmo dislocate lungo lo spazio di attesa; ciò di certo mancherà di impressionare positivamente turisti e noi».

Segue la firma

specchiotempi@lastampa.it

Nasce «Unimpiego», l'Unione Industriale di Torino capofila dell'iniziativa

Alle imprese il mercato del lavoro

Con l'ufficio di collocamento privato

Marina Cassi

Gli imprenditori sono arrivati per primi: è loro, infatti, il primo collocamento privato a entrare in funzione a Torino. Una volta tanto ha un nome italianissimo, "Unimpiego", e ha come capofila l'Unione industriale di Torino che con [illegible] organizzazioni industriali piemontesi - quelle di Asti, Cuneo, Canavese, Novara, Verbano-Cusio-Ossola - ha costituito una società. Così dopo decenni di monopolio, il collocamento è nella mani dei privati [illegible] cercheranno di superare i [illegible] che quello pubblico ha avuto soprattutto negli ultimi anni e di far incontrare "quel" lavoratore, con le sue caratteristiche specifiche, con "quella" particolare azienda.

Unimpiego è in via Fanti 17 (telefono 57.10.279/480), [illegible] gratuito per i lavoratori mentre le imp[illegible] pagheranno per il servizio. Si occuperà di reperire, utilizzando una banca dati, tutte le figure professionali, dal fattorino al manager, dall'impiegato al parrucchiere, dal cassiere al tecnico informatico. E si spera che sia in grado di superare un problema che da tempo il presidente dell'Unione, Francesco Devalle, denuncia: «Tutte le nostre aziende hanno difficoltà a trovare personale, soprattutto qualificato. Per questo abbiamo deciso di costituire un'agenzia di intermediazione tra domanda e offerta di lavoro».

E dall'Unione arriva anche una ricerca sui cosiddetti nuovi lavori; hanno quasi sempre nomi incomprensibili, rigorosamente in inglese. Li fanno giovani e giovanissimi spesso dotati di una certa fantasia, di un sicuro amore per i personal computer e per la rete e di una buona dose di capacità di adattamento e di pazienza. Disegnare pagine web capaci di colpire il distratto [illegible] della rete o inventare un E-commerce di cravatte made in Italy da vendere in ogni parte del mondo o assistere al centralino di un [illegible] verde decine di clienti al giorno sono decisamenti nuovi modi di campare.

E non riguardano una infima minoranza di persone: l'ufficio studi dell'Unione industriale stima che siano ormai alcune migliaia, destinati a crescere man mano che l'informatica si insinuerà sempre di più nelle nostre case. I [illegible] lavori si chiamano «call center» che poi significa assistere clienti o procurarsene al telefono, Web adviser (è una persona che vende pagine e banner pubblicitari), operatore help desk e per la sicurezza informatica (assiste, protegge la privacy e difende dai virus), game disegner (disegna videogiochi), switch engineering (si occupa di manutenzione di centrali telefoniche), key [illegible] (gestisce i grandi clienti della grande distribuzione). Sono solo alcuni, quelli più qualificati, perchè per nuovo si intende anche chi lavora in un Cyber bar (dove si può prendere un caffè e navigare in Internet) o in un drive-in o in un servizio di consulenza per coppie in crisi.

L'ufficio studi dell'Unione industriale ha analizzato la offerte di lavoro comparse sui quotidiani nazionali (lo aveva già fatto nel '96) e ha elaborato un confronto. Dice il direttore, Mauro Zangola: «Nel '96 il filo conduttore era costituito dallo sviluppo dei servizi alla persona e dalla rapida espansione della forma distributiva del franchising, oggi si verificano i vasti effetti dello sviluppo delle tecnologie dell'informazione e della comunicazione. La crescita delle telecomunicazioni e l'espansione dell'informatica a tutti i livelli produttivi e di consumo [illegible] creando nuove opportunità di lavoro che riguardano la [illegible] applicata ai computer - i call center - e la diffusione di [illegible] strumenti informatici. Questo comparto [illegible] fatturato di 95 mila miliardi lo scorso anno e le previsioni sono di 105 per il '99 e di 112 per il 2000.

Aggiunge Zangola: «L'attività di call [illegible] - che svolgono servizi dal customer [illegible] al telemarketing, dalle ricerche di mercato all'acquisizione di ordini - è in forte aumento: in Italia i posti di lavoro sono quasi triplicati tra il '97 e il '98, passando da circa 11 mila a 27 mila e le previsioni indicano forti aumenti fino al [illegible] 60 mila posti». Secondo Zangola le richieste riguardano per lo più persone giovani, [illegible] livello di istruzione medio-alta e conoscenza dell'inglese, disponibili a lavorare su turni o a part-time. Aggiunge: «Ci siamo domandati se esistono queste nuove professionalità nell'area torinese. Per quanto riguarda la formazione di base la risposta è positiva: a livello universitario, compresi i diplomi, ci sono molte offerte specifiche. D'altronde si tratta di lavori per i quali occorre una forte dose di passione, rafforzata da [illegible] formazione permanente e la [illegible] importante è che molte di queste attività si possono fare in forma autonoma e con un investimento iniziale molto modesto».

Redditività, Sandretto leader

È la Sandretto Industrie di Grugliasco l'azienda piemontese che rende [illegible] più. È quanto risulta [illegible] studio sulla red[illegible]vità delle aziende regionali, compiuta dagli analisti degli Annuari Economici d'Italia, editi dalla «Esg 89 Italy» di Perugia. Il campione è quello delle società di capitale che nel 1997 hanno fatturato più di 30 miliardi di lire. La Sandretto, che opera nel settore meccanico, ha [illegible] nel '97 [illegible] rendimento del 329,94 per cento, con un utile netto che ha più che triplicato quindi la quota del patrimonio, a fronte di un fatturato di quasi 200 miliardi. Al secondo posto c'è il Consorzio Agrario Provinciale di Cuneo (settore commercio), con un rendimento di quasi il 215 per cento, utili per oltre 7,7 miliardi su un fatturato di 80 miliardi. In terza posizione la Dia Distribuzione di Nichelino che nel commercio/immobiliare ha raggiunto una redditività del 98,45 per cento.

Sotto, il presidente dell'Unione Industriale di Torino Francesco Devalle
A fianco, il direttore dell'ufficio studi, Mauro Zangola

Si cercano 4 giovani che frequentano ogni sera i locali del centro. La Digos: indagini in ogni direzione

Albanesi aggrediti, c'è una traccia

Un diverbio forse all'origine del grave episodio

C'è una traccia che porta agli aggressori dell'ufficiale albanese aggregato alla Scuola di Applicazione e del suo amico, un giovane ventenne abitante a Milano. E gli uomini della Digos e i carabinieri stanno seguendo questa labile traccia per far luce sul grave episodio avvenuto sabato notte nel cuore della città, a due passi da via Roma. Quattro gli aggressori: e dalle precise descrizioni fatte dall'ufficiale e dall'amico gli inquirenti [illegible] ipotizzano siano naziskin.

Un'aggressione violenta, ingiustificata, che si è svolta in due momenti diversi, a pochi minuti di distanza. I due albanesi sono stati feriti con una cinghia e la catena di una bicicletta dai quattro, scesi da una Fiat Uno, in via Rattazzi e poi in via Lagrange.

Non ancora chiariti i motivi del grave gesto. L'ipotesi che gli aggressori siano dei naziskin è, dicono in questura, una fra quelle al vaglio, corroborata dalla testimonianza dei presenti. Ma, aggiungono, l'aggressione potrebbe essere stata originata anche da futili [illegible]tivi. Risulterebbe infatti che ci sia stato un diverbio per il rumore provocato dal guidatore della Punto, uno degli aggressori, accelerando a macchina ferma proprio davanti a una birreria di via Rattazzi da[illegible] quale erano appena usciti i due albanesi che stavano chiacchierando su un marciapiede.

L'ufficiale albanese è [illegible]to colpito con un pugno al volto e si è poi rifugiato con l'amico nel bar di via Lagrange, dove i due giovani sono stati raggiunti dai quattro aggressori, d[illegible] i capelli rasati e [illegible] con i capelli lunghi. Ancora calci e pugni.

Sono stati attimi drammatici, presenti altre persone; qualcuno ha tentato di intervenire per fermare gli aggressori che avevano una catena e una cinghia. I [illegible] stranieri [illegible] stati colpiti, feriti e hanno riportato lesioni al volto giudicate guaribili in 10 giorni dai medici dell'ospedale Mauriziano.

Questa la cronaca dell'aggressione [illegible] racconto preciso dei due giovani stranieri. Picchiati e sangue da quattro giovinastri che ora polizia e carabinieri stanno ricercando. Quattro giovani che, quasi ogni sera, girano per i locali del centro. E forse ancora loro la sera dopo sono entrati nel bar presso il quale avevano cercato riparo i due albanesi. Un'azione quasi di vendetta. Ignoti sono entrati di notte e hanno danneggiato il locale. E ora l'inchiesta. E', come sempre, prudente il dottor Giovanni Sarlo, il capo della Digos, l'ex ufficio politico: «Indaghiamo in ogni direzione». Restano le testimonianze. «Erano giovani, [illegible]e avevano le teste rasate, come i naziskin».

Si schianta inseguito dai carabinieri

[illegible] LADRO IN FUGA CON IL [illegible]

Aveva portato con sé il figlio minorenne, per fare un colpo all'Amiat di strada Villaretto. Ma gli è andata male: alla fine si è rotto un femore sull'auto che si è schiantata contro il muro di una fabbrica, mentre era inseguita da una gazzella dei carabinieri. Il ferito si chiama, Ambrogio Trompino, [illegible] anni, residente a [illegible]. Carlo Canavese (Torino), un nomade sinto piemontese, sorpreso la notte scorsa [illegible] del nucleo radiomobile [illegible] cercava di rubare un gruppo elettrogeno nel deposito dell'Amia. In coppia con il figlio di 16 anni, l'uomo [illegible] entrato nel deposito passando attraverso un buco nel muro di recinzione, realizzato togliendo un blocco in cemento. È fuggito a bordo di una Fiat Uno, insieme al figlio (rimasto illeso nello scontro), abbandonando il furgone, rubato, che gli sarebbe servito per portare il gruppo elettrogeno

L'ufficiale aggredito è un aggregato alla scuola di Applicazione

Sabato 18 la protesta guidata da residenti ed extracomunitari: «In quei locali di via Fiochetto servono docce pubbliche»

«L'hammam, privilegio per pochi»

A Porta Palazzo [illegible] marcia contro il bagno turco

Per bloccare l'iniziativa sono già [illegible] raccolte [illegible] firme di protesta

Angelo Conti

Una manifestazione di piazza contro un bagno turco non si era [illegible] viste. Ma il corteo che muoverà alle 11 di sabato 18 da via Fiochetto e che, dopo aver attraversato Porta Palazzo e percorso via Milano, si fermerà davanti al Municipio, ha proprio questo scopo: bloccare la nascita di un [illegible] bagno turco ed ottenere, al suo posto, la riapertura [illegible] un vecchio bagno pubblico. [illegible] forse, a ben vedere, la dimostrazione vuole andare ancora più in là, volta com'è a difendere le istanze degli extracomunitari più poveri ed a contrastare la commercializzazione dell'esotico e del multirazziale. Come spiega Mansur Al Salem, presidente dell'Associazione Italo Arabo «Petra» e membro della Consulta regionale per gli immigrati: [illegible] abbiamo sempre considerato la riapertura del bagno pubblico di via Fiochetto [illegible] come una priorità di fronte alle evidenti necessità di migliaia [illegible] extracomunitari che, nella zona di Porta Palazzo, vivono in alloggi di ringhiera, tutti senza docce. Il Comune ha invece deliberato di realizzare lì [illegible] bagno turco, insieme ad un bar e ad un ristorante, riservandoli [illegible] fatto ad [illegible] elite di persone. [illegible] scelta che [illegible] anche perchè nel bagno pubblico ci si lava, in quello turco si va per vezzo. A costi dieci volte superiori».

Lo sconcerto verrebbe anche dall'assegnazione della gestione del bagno turco al Centro Culturale Italo Arabo, i cui responsabili farebbero parte dello stesso gruppo che ha già aperto locali strettamente commerciali come l'Hafa Café, il Bagdad Café nonchè strutture di Murazzi.

Carlo Verra, presidente del Coordinamento fra i Comitati Spontanei, vuole chiarezza assoluta: «Qualcuno [illegible] deve spiegare perchè lo stabile di via Fiochetto 15, che ha una superficie [illegible] circa 3000 metri quadrati, è stato affittato a queste [illegible]azione per un paio di milioni all'anno, [illegible] contratto di venti anni, m[illegible] affitto congruo dovrebbe essere, secondo le stime ufficiali, di almeno 32 milio[illegible]. E vorremmo vedere chiaro anche sul finanziamento di 700 milioni necessari a ristrutturare [illegible] a cambiare [illegible] destinazio[illegible] d'uso [illegible] vecchia struttu[illegible]

Intanto la lotta per il bagno ha già coinvolto almeno 1500 persone: tante sono infatti quelle che hanno firmato la petizione popolare che verrà consegnata in queste ore al sindaco. Fra le prime sottoscrizioni anche quelle delle tre moschee cittadine: quella di Torino, quella della Pace (entrambe con sede in [illegible] Giulio Cesare) e quella «Al Khattab» di via Saluzzo. La richiesta di pulizia ha infatti anche precise [illegible] religiosi: durante il Ramadan (che inizia nella giornata di [illegible] e che durerà ventotto giorni) ogni fedele è tassativamente obbligato a lavarsi prima di cominciare la preghiera. Per farlo, lì migliaia di arabi di Porta Palazzo dovranno trovare un bagno privato compiacente, una scomoda fontana, oppure raggiungere quello pubblico di via Vanchiglia 33. La guerra per la doccia diventa così anche guerra santa. [illegible] nessuno sa bene dove andrà a finire.

Polemiche sull'affitto che sarà pagato dal club culturale: «Un paio di milioni l'anno per 3 mila metri quadrati»

Ari [illegible] Roberi
TORINO

CASA D'ASTE PITTI
MILANO

Vendita all'Asta

A OFFERTA PUBBLICA LIBERA

DI UN GRANDE
PATRIMONIO D'ANTIQUARIATO

NEL CASTELLO DI
S. GIORGIO CANAVESE

S. GIORGIO CANAVESE (TO) TEL. 0124/35250 AUTOSTRADA TO-AO USCITA S. GIORGIO CANAVESE

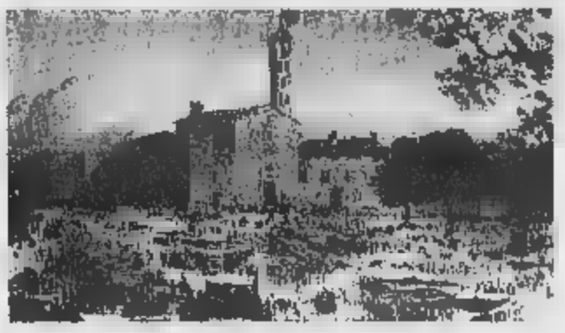

COMUNICATO

PER INCARICO RICEVUTO DALLE PROPRIETÀ VERRANNO EFFETTUATE DELLE ASTE SUPPLETTIVE AL FINE DI DISPERDERE TUTTO IL GRANDE PATRIMONIO D'ANTIQUARIATO

PROGRAMMA DELLE VENDITE SUPPLETTIVE:
OGGI ORE 15.30
SABATO 11 DICEMBRE ORE 15.30
DOMENICA 12 DICEMBRE ORE 15.30
(ULTIME TORNATE)

L'ESPOSIZIONE [illegible] BENI È APERTA TUTTI I GIORNI
DALLE ORE 10.00 ALLE [illegible] E DALLE ORE 14.30 ALLE 19.30

INGRESSO [illegible]

Presidenza del Consiglio dei Ministri
Dipartimento per le Pari Opportunità

Logos

Fondo Sociale Europeo

organizza un corso gratuito per

[illegible]

Il corso intende formare [illegible] figura professionale che opera [illegible] campo [illegible] servizi sociali a favore degli anziani [illegible] grandi centri urbani.

Il corso della durata di [illegible] ore, rivolto a 15 donne disoccupate da almeno sei mesi, in possesso di un diploma di maturità, avrà luogo a partire dal mese di gennaio 2000, a Torino C/O Enlap Piemonte in Via Medici, 61

Al termine dell'attività di [illegible] le allieve parteciperanno ad [illegible] stage aziendale. E' proposto uno sbocco occupazionale.

Informazioni [illegible] iscrizioni:
entro e non oltre il 23 dicembre
tel. 011-7410002

[illegible]
DI LIRE 3.000 AL[illegible]O

Programma Operativo Multiregionale promosso e cofinanziato da Regione Lombardia- Assessorato alla Famiglia e alle Politiche Sociali

Continuano le autogestioni: lettera unitaria al Giordano Bruno, proteste al Galfer

[redacted] preside [redacted] Berlinguer

«Ci deve spiegare la riforma»

Maria Teresa Martinengo

L'autogestione continua in varie scuole, ma gli studenti nel frattempo cercano anche altre forme di protesta. E' il [redacted] del sit-in [redacted] blocco del traffico che un centinaio di ragazzi dell'«Einstein», [redacted] «Primo Artistico» [redacted] del «Gramsci» hanno fatto ieri mattina in via Bologna angolo corso Novara tra le 9,30 e le 10,30. Un modo per portare all'attenzione della gente, fuori dalle scuole, le ragioni del malcontento.

Il malessere, al di là delle più o meno costruttive autogestioni con dibattiti ed assemblee, e delle manifestazioni in strada, [redacted] scientifico «Giordano Bruno» ha preso anche [redacted] forma di una lettera al ministro Berlinguer: poche, sentite righe firmate dagli studenti, da numerosi genitori, da docenti e persino dalla preside Maria Luisa Vighi Miletto in seguito ad un'assemblea unitaria. «E' stata fortemente sottolineata - scrivono - la situazione di disinformazione in merito a temati[redacted]devono coinvolgere un mondo troppo importante e troppo trascurato per lo sviluppo del Paese. La riforma scolastica, la "Zecchino", la parità tra scuola privata e pubblica, l'autonomia degli istituti, la riforma dei cicli [redacted] possono essere oggetto di poca e spesso scorretta informazione. Tutte le componenti della scuola, studenti, docenti, non docenti e genitori devono essere protagonisti di un profondo cambiamento e non assistere passivamente ad un'azione politica staccata dalla realtà».

Altrove, come allo scientifico «Galileo Ferraris» di corso Montevecchio, la protesta, pur partendo dalle stesse motivazioni, ha imboccato anche la strada della rivendicazione interna. Con qualche difficoltà: «Il preside ha ricordato "caldamente", soprattutto nelle prime, che con l'autogestione si mettono in pericolo le gite e i voti di condotta». Ieri, poi, i giovani Comunisti Italiani e la Sinistra Giovanile - invitati ad un'assemblea sul diritto allo studio e la parità scolastica - sono stati allontanati perché privi dell'autorizzazione da parte degli organi collegiali.

«Il nostro liceo continua ad aumen[redacted] le sezioni, ma a parte le aule che ci vengono cedute dal "Sommeiller", le strutture non sono adeguate agli attua[redacted] 1200 studenti. Mancano le palestre, per esempio, tant'è che a volte si deve [redacted] in classe», spiega Giancarlo D'Agostino, rappresentante d'istituto. Ancora: «Abbiamo sette laboratori, [redacted] lingue, informatica, scienze, fisica, ma sottoutilizzati. [redacted] noi l'insegnamento è molto legato al modello classico [redacted] docente in cattedra [redacted] degli studenti che prendono appunti. Anche nelle sezioni sperimentali».

Tra le altre rivendicazioni: apertura dell'istituto fino alle 18, riportare al mattino i corsi di recupero di febbraio. [redacted] pomeriggio molti docenti [redacted] vogliono fare, però poi ci sottopongono a verifica». In una lettera [redacted] Provincia, altre sollecitazioni: [redacted] rampa d'ingresso per i portatori di handicap (che devono essere quotidianamente presi in braccio), più bidelli (oggi 5 per 1300 persone), uno spazio in cui riunirsi in assemblea una volta al mese.

Autogestione in anche co[redacted] al magistrale «Regina Margherita» di via Bidone, dove gli studenti lamentano le aule fredde il lunedì mattina, locali del seminterrato abbandonati (sarebbero utilizzabili [redacted] laboratori «di creatività»), l'assenza di una rampa per l'accesso dei disabili.

Gli studenti del Galileo Ferraris (foto) chiedono [redacted] più adeguate

«[redacted]bito il [redacted] le scuole»

Appello alla Regione dalla Provincia «Le famiglie non sanno come scegliere»

E' un appello accorato quello che l'assessore all'Istruzione della Provincia, Gianni Oliva, lancia ai consiglieri regionali. Oggetto dell'Sos è l'approvazione a tempi brevi del «piano di dimensionamento» delle scuole. Un passaggio obbligato in vista dell'autonomia, che verrà concessa solo a quegli istituti (di ogni ordine e grado) in possesso dei requisiti stabiliti dal Ministero e, per le sue competenze, dalla Regione.

[redacted]

L'assessore provinciale all'istruzione Gianni Oliva lancia un appello alla Regione: votate subito il piano per l'autonomia scolastica

[redacted] Consiglio regionale - spiega Oliva - avrebbe dovuto approvare il piano già nel febbraio scorso, [redacted] lo ha fatto. Ora ha nuovamente tempo fino al [redacted] febbraio, ma i genitori devono iscrivere i figli entro il 31 gennaio. L'invito è di votare entro l'anno solare, altrimenti le famiglie sono costrette a scegliere al buio, senza sapere come sarà organizzata la scuola individuata per i loro ragazzi».

Com'è noto, tra i requisiti per l'autonomia - e quindi per ottenere i finanziamenti ad essa collegati - c'è la quantità di iscritti: [redacted] di 500. Le scuole lontane da questa cifra vengono accorpate con un'altra istituzione. In «bilico», in provincia di Torino, ci sono circa 60 istituti. Nel caso il piano, così com'è stato licenziato dalla Conferenza provinciale per il dimensionamento, non venisse recepito dalla Regione, per queste 60 realtà ci sarebbe il [redacted] rischio di cadere nella «serie [redacted] in quanto tagliate fuori dai benefici dell'autonomia.

L'iter, ricordava nei giorni scorsi l'assessore Giampiero Leo, è a questo [redacted]to: la Giunta regionale ha recepito i piani provinciali e li ha trasmessi alla Commissione cultura che ora dovrà vagliarli. In questa fase i Provveditorati hanno la possibilità [redacted] intervenire, stabilendo deroghe, previste, per esempio, nelle aree montane ed in altre situazioni particolari. I piani passeranno poi all'approvazione definitiva del Consiglio Regionale.

L'invito del responsabile dell'Istruzione della Provincia è dunque che [redacted] piano [redacted] possa decollare così com'è, senza [redacted]zioni che ne allungherebbero i tempi. «Le previsioni del ministero indicavano per Torino 246 scuole dell'obbligo e 85 superiori. Il nostro piano, redatto secondo criteri oggettivi, ne indica 234 e 91, [redacted] un risparmio complessivo di 6».

[m. t. m.]

[redacted]

IN BREVE

■ **POLEMICA.** L'Apri (Associazione piemontese retinopatici e ipovedenti) denuncia «rammarico e delusione per l'insensibilità al problema della disabilità visiva» dimostrata dall'Atm durante l'esposizione [redacted] nuovi mezzi di trasporto della linea 30 in piazza Vittorio Veneto. Di fronte a tante agevolazioni previste per chi ha difficoltà di movimento, per chi ha proble[redacted] di vista [redacted] si è limitati ad esporre [redacted] numero del [redacted] fianco della porta anteriore, all'altezza del viso».

■ [redacted] Per ricordare i 30 anni di attività [redacted] gruppo Operazione Mato Grosso di Torino, oggi alle 17,30, presso l'Istituto delle Suore Missionarie della Consolata, in [redacted]o Allamano 137, sarà celebrata una messa.

■ **MAURIZIANO.** E' stata presentata presso l'ospedale Mauriziano la nuova attrezzatura per la risonanza magnetica, acquistata e installata grazie al contributo di due miliardi e mezzo della Fondazione Crt. E' lo stanziamento più importante che la Fondazione ha deliberato nel settore della Sanità nel '99. Sono state spese inoltre somme rilevanti per il completamento di laboratori e reparti della Fondazione per la Ricerca [redacted] Cancro di Candiolo, per l'acquisto di un acceleratore lineare per l'Ospedale San Giovanni, per la creazione di uno «stroke unit» presso la divisione di neurologia dell'Ospedale Maria Vittoria e per la ristrutturazione dell'Ospedale Valdese. Dall'anno della sua costituzione a oggi la Fondazione Crt ha donato un centinaio di ambulanze agli enti di volontariato del Piemonte e della Valle d'Aosta.

■ **INAUGURAZIONE CIPPO.** Oggi alle 9,30, al Cimitero Monumentale di corso Novara, inaugurazione del cippo dei Caduti della guerra di liberazione inquadrati nei reparti regolari delle Forze Armate. Parteciperanno autorità [redacted] combattenti e reduci.

BINGO [redacted]

LE CARTOLINE CONCORSO SONO DESTINATE SOLO A CHI ACQUISTA LA STAMPA PRESSO LE EDICOLE DI PIEMONTE E VALLE D'AOSTA

(parte superiore della cartolina)

[redacted] SI GIOCA [redacted]

Confronta i 10 numeri stampigliati sulla tua cartolina con i [redacted] numeri (7 [redacted] giorno) pubblicati da La Stampa durante la settimana che va **da lunedì 6 a domenica 12 dicembre.** Se i 10 numeri che sono stampigliati sulla tua cartolina saranno tra i numeri pubblicati su La Stampa, avrai fatto Bingo 10 e avrai vinto un sistema giocato per te al Lotto da [redacted] Stampa che ti garantirà matematicamente una vincita compresa tra 100.000 lire e 100 milioni. **Se hai fatto Bingo [redacted] dovrai telefonare entro il giorno successivo all'avvenuta vincita al numero 011.4474448 (per eventuali vincite nei giorni di venerdì, sabato e domenica è possibile telefonare entro lunedì 13 dicembre).** Dopodiché, [redacted] un ulteriore giorno di tempo per spedire [redacted] raccomandata la cartolina vincente corredata dei dati anagrafici [redacted] del numero di telefono a: Bingo10/Entropia, via Castellamonte 1 - 10138 Torino.

[redacted] i fortunati [redacted]icembre

03 - 06 - 54 [redacted]
65 - [redacted]

(parte inferiore della cartolina)

[redacted]ISCI [redacted]
IL [redacted]ARI
[redacted] VINCERE AL LOTTO

Attenzione! Per far partecipare al Lotto i d[redacted] delle cartoline occorrerà che queste ultime siano affrancate e spedite entro il 31/12/99

Se tutti e tre i [redacted] stampigliati sulla cartolina in basso a destra saranno estratti sulla ruota indicata **sabato 15 gennaio 2000**, il destinatario della cartolina stessa avrà vinto al Lotto una [redacted] compresa fra 100 000 lire e 100 milioni. Se non avrà vinto con l'estrazione del 15 gennaio, avrà ancora la possibilità di aggiudicarsi un premio. La Stampa infatti pubblicherà per 10 giorni, a partire da domenica 16 gennaio, cinque terni e una ruota del Lotto. Il concorrente in possesso di una cartolina con i [redacted] numeri e la ruota coincidenti con un terno pubblicato da La Stampa, avrà vinto un sistema giocato al Lotto che garantirà matematicamente una vincita compresa tra 100.000 lire e 100 milioni.

[redacted] e vincite [redacted]
Ore [redacted] 18,00

FELICIA
BERLINA E WAGON

TUA CON 141.000* LIRE AL [redacted]
oppure
[redacted] IL [redacted] A LIRE [redacted]
(IN CASO DI ROTTAMAZIONE)

FELICIA				
VERSIONE	kW	CV	LIRE .000**	EURO**
1.3 LX	[redacted]	54	14.025	7.243,31
1.3 LX Comfort	40	54	15.117	7.807,28
1.3 GLX Comfort	50	68	17.319	8.944,52
1.6 GLX Comfort	55	75	19.515	10.078,66
1.9D LX	47	64	17.841	9.214,11
1.9D LX Comfort	47	64	19.419	10.029,08
1.9D GLX Comfort	47	64	20.415	10.543,47

FINGERMA finanzia la vostra Škoda.

Gruppo Volkswagen

FELICIA WAGON				
VERSIONE	kW	CV	LIRE .000**	EURO**
1.3 LX	[redacted]	[redacted]	[redacted]	8.671,83
1.3 LX Comfort	50	68	18.315	9.458,91
1.3 GLX Comfort	50	68	19.719	10.184,01
1.6 GLX Comfort	55	75	21.915	11.318,15
1.9D LX	47	64	19.923	10.289,37
1.9D LX Comfort	47	64	21.417	11.060,96
1.9D GLX Comfort	47	64	22.815	11.782,96

**Prezzo chiavi in mano (I.P.T. esclusa).

È un'offerta del tuo Concessionario Škoda valida per [redacted] vetture disponibili in [redacted]

CONCESSIONARIA PER IVREA [redacted] CANAVESE
EUROCAR 92
S.S. di Viverone, 25 - BUROLO - Tel. 0125.675050

* Esempio ai fini della legge 154/92. ŠKODA FELICIA 1.3 LX prezzo chiavi in mano lire 14.024.400 (I.P.T. esclusa) - Anticipo lire 4.024.400 o eventuale permuta, 23 rate mensili da lire 141.000 e rata finale di lire 7.500.000. Spese istruttoria e bolli lire 220.000. T.A.N. 4,24% - T.A.E.G. 6,17%. Salvo approvazione FINGERMA S.p.A. - Offerta valida fino al 31/12/99 [redacted] cumulabile [redacted] altre iniziative [redacted]. Per ulteriori informazioni consultare i [redacted] analitici pubblicati a termine di legge.

FABBRICA OREFICERIA
PERINO

MARCHIO DI IDENTIFICAZIONE DI STATO ★ 402 TO

Noi pensiamo che un gioiello debba essere unico come unico è chi lo indossa

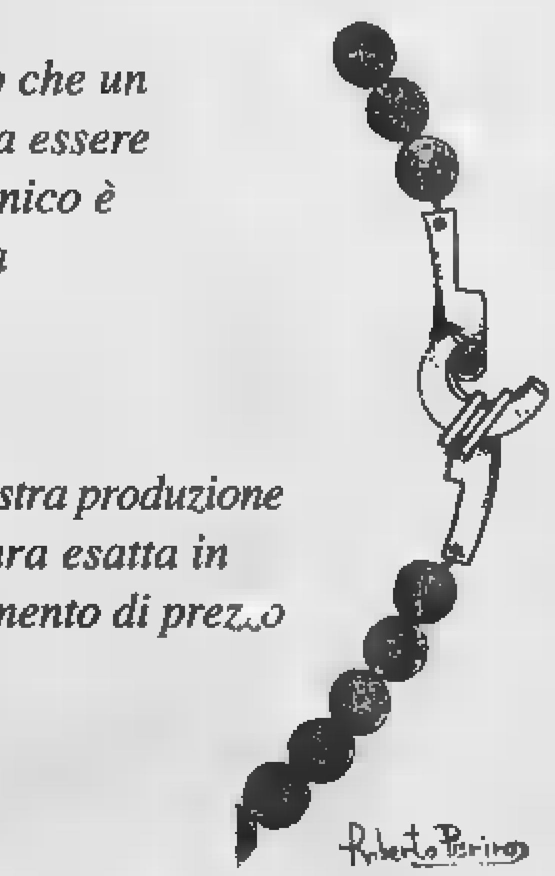

Tutti gli anelli di nostra produzione sono messi a misura esatta in giornata senza aumento di prezzo

RIVAROLO C.SE - C.so Torino, 2
Vendita al dettaglio direttamente al pubblico
GIOVEDI' e SABATO

Solo per il mese di Dicembre aperto dal Lunedì al Sabato

GRANDI VENDITA FINE RINNOVO GAMMA

Da Balzano i prezzi sono cotti

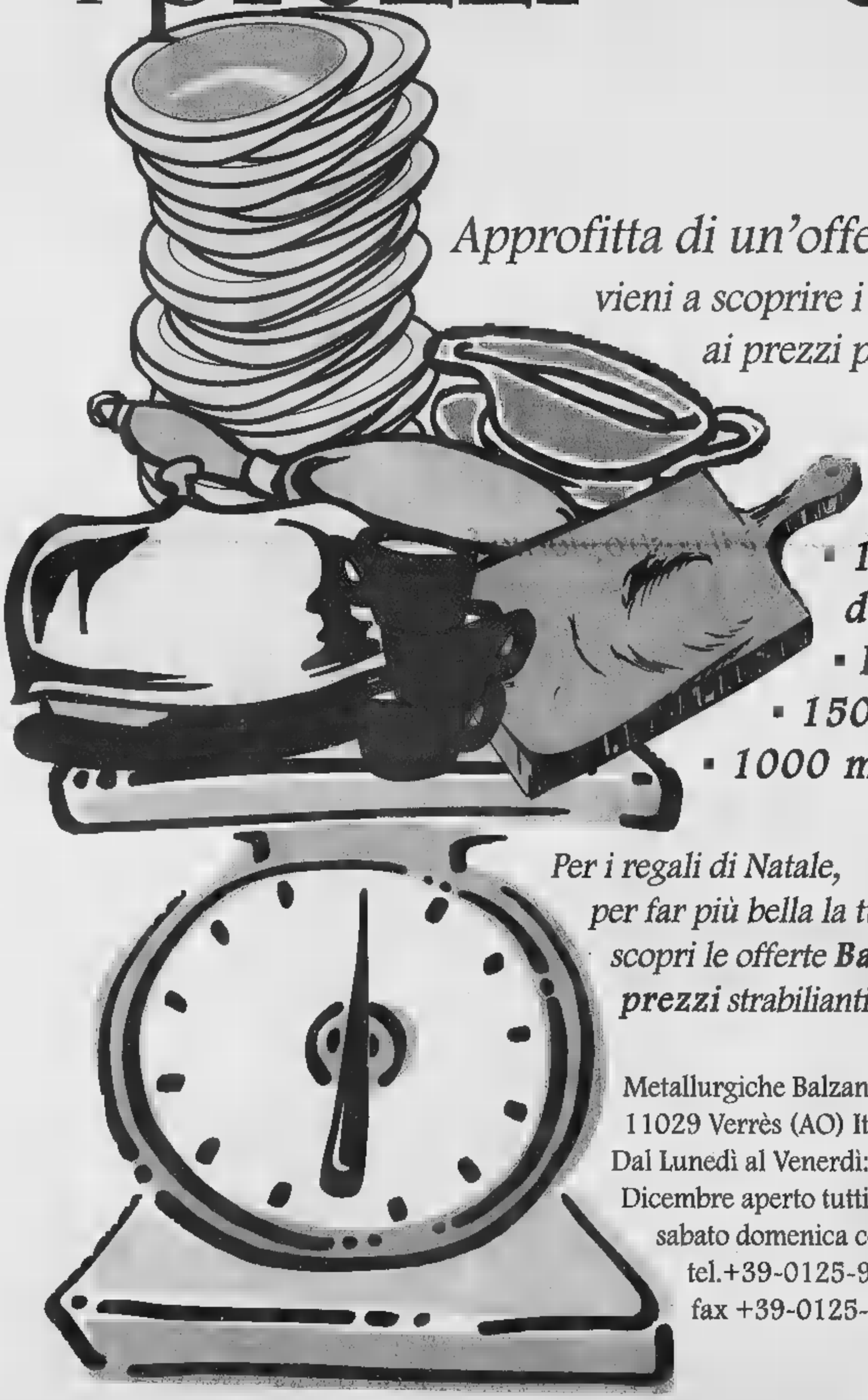

Approfitta di un'offerta mai vista:

vieni a scoprire i prodotti per la tavola
ai prezzi più appetitosi!

- *120 pallets di porcellane*
- *Pentolame a peso*
- *150.000 piatti*
- *1000 m² di affari*

Per i regali di Natale,
per far più bella la tua casa,
scopri le offerte **Balzano:**
***prezzi** strabilianti, **affari** sicuri.*

Metallurgiche Balzano S.p.A.
11029 Verrès (AO) Italy
Dal Lunedì al Venerdì: 15-19
Dicembre aperto tutti i giorni
sabato domenica compresi
tel.+39-0125-920918
fax +39-0125-920280

Vendita straordinaria dal 6/12/99 fino a esaurimento scorte!

SPP Studio promozione pubblicitaria - 0165230359

Centre Valdôtain de la téléphonie
PONT ST MARTIN
Via Chanoux, 79
Tel. 0125 807303
http://www.riss.it
CENTRO TIM

LA STAMPA
VALLE D'AOSTA
Mercoledì 8 Dicembre 1999

REDAZIONE: PIAZZA CHANOUX 28, TELEFONO 0165.23.11.81
PUBBLICITÀ: PUBLIKOMPASS S.P.A. - PIAZZA CHANOUX 29/A - TEL. 0165.23.14.24 / FAX 0165.36.63.09

Centre Valdôtain de la téléphonie
[redacted]
Via Kaolack, 5
Tel. 0165 363208
http://www.riss.it
CENTRO TIM

L'incidente ieri alle 21 nel curvone della «26», accanto alle cascate di Lenteney

Sconto frontale: 2 morti e 2 feriti

Le vittime sono i coniugi Trento di La Salle

LA SALLE

Il ghiaccio [redacted] «impazzire» due auto nella curva delle [redacted] del Lenteney: la «Ford Escort» e l'«Alfa Romeo 164» si scontrano muso a muso. Due morti e due feriti, di 17 e 22 anni. Le vittime [redacted] il falegname di Derby (La Salle) Benito Trento, 61 anni, [redacted] la moglie, Elsa Favre, di 60. I feriti sono Francesco Cosentino, 17 anni, e Francesco Scillingo, entrambi [redacted] Derby. Sono in ospedale, ma [redacted] loro condizioni [redacted] sono gravi. Appena dopo il ricovero [redacted] sono preoccupati delle condizioni degli occupanti dell'altra vettura parlando con i genitori. I quattro [redacted] vicini di casa.

I corpi delle vittime sono stati estratti dalla Ford dopo quasi due [redacted] dallo scontro, accaduto alle 21. Morti a poche centinaia di metri dalla loro abitazione, in frazione Villeret, di La Salle. Alcuni anni fa il fratello di Benito, Bruno, è [redacted] to in auto, duecento metri prima della curva delle cascate. Tragico destino.

L'urto di ieri [redacted] è stato di grande violenza. Difficile ricostruire la dinamica dell'incidente che ha paralizzato per oltre due ore il traffico sulla statale 26. E' plausibile che sia stato un velo di ghiaccio [redacted] tradire gli automobilisti. La curva sinistrorsa, per chi viaggia da Courmayeur verso Aosta, è proprio accanto alla Dora Baltea e a 50 metri dalle cascate di Lenteney. Zona in cui il freddo sovente trasforma in verglass le particelle d'acqua che provengono dai due corsi d'acqua già durante il giorno. L'allarme è stato dato da altri automobilisti. Sono intervenute le pattuglie della Polstrada di Entrèves, dei carabinieri [redacted] Morgex, due ambulanze del «118» di Aosta [redacted] di Morgex e due squadre dei vigili del fuoco di Courmayeur. Lo scontro ha proiettato le due auto in mezzo alla carreggiata.

I pompieri hanno impiegato quasi due ore per riuscire a estrarre i corpi dei coniugi Trento dall'abitacolo della loro auto, andata distrutta. Gli uomini del «118» nulla hanno potuto, purtroppo, per salvarli: i Trento erano morti sul colpo.

I due ragazzi [redacted] stati subito trasportati all'ospedale di Aosta, ma le loro condizioni sono apparse da subito non gravi, avendo riportato ferite abbastanza leggere.

Benito Trento, molto conosciuto in tutta la Valle, aveva trasformato il laboratorio [redacted] un'azienda florida che ai lavori di falegnameria aveva aggiunto quelli per mobili e serramenti.

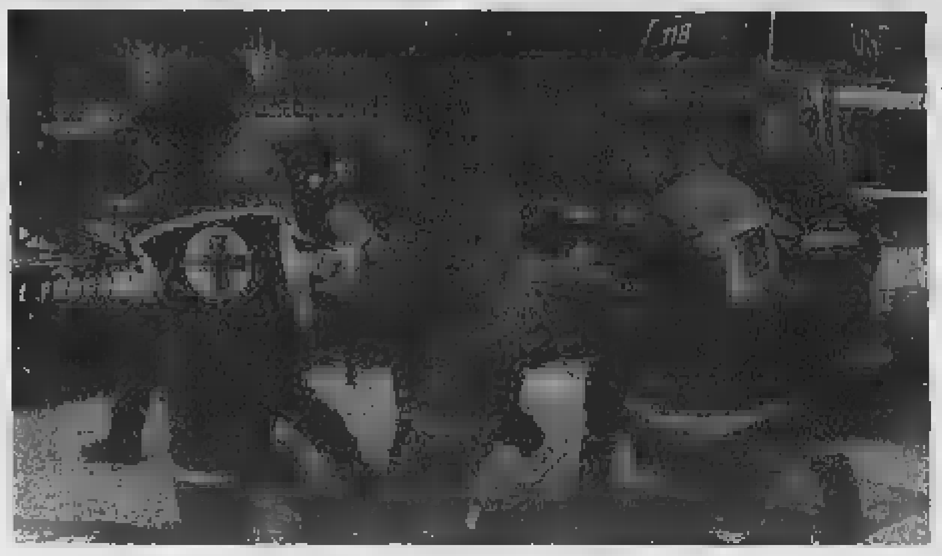

Le squadre di soccorso mentre trasportano un ferito. Nello scontro di ieri sera sono intervenuti Polstrada carabinieri vigili del fuoco e le ambulanze del «118». La statale è rimasta chiusa per due ore

Gli ultimi appuntamenti della rassegna

Il settimo Noir in Festival chiude con la fantascienza

Una videoconferenza con William Gibson Stasera al castello di Verrès le premiazioni

Gianlugi Miletto

COURMAYEUR

La [redacted] edizione del Noir in Festival di Courmayeur chiuderà oggi con alcuni importanti eventi. Alle 15, nel Centro congressi verrà presentato il serial televisivo americano «Harsh Realm» (Regno Aspro) di Chris Carter, [redacted] di un gruppo di soldati di stanza a Sarajevo nel 1994 che si imbatte in un mondo generato dal computer che è parallelo al nostro. Il secondo evento, sempre al Centro congressi, alle 17, è la conferenza in video con Vancouver (Canada) con Willian Gibson, il più grande scrittore vivente di fantascienza. In serata al cinema Monte Bianco, verrà ancora proiettato «American Beauty» di Sam Mendes, interpretato da Kevin Spacey e Annette Bening, storia di un uomo frustrato che decide improvvisamente di vivere in modo trasgressivo. Alle 20, infine, nel castello di Verrès, c'è la serata di premiazione, cui seguirà la cena di gala.

Nella serata di ieri, la giuria presieduta dall'attore americano Junger Procnow si [redacted] già riunita, ma non [redacted] uscite anticipazioni riguardo alle scelte sui film più votati anche se, la pellicola vista lunedì, «Gli opportunisti» del regista Myles Connel che ha come protagonisti Christopher Walken («Il cacciatore»), Peter McDonald e Cyndi Lauper, a detta di molti è stata una sorpresa interessante. La storia. Un uomo dal passato burra[redacted] vive tranquillamente nel Queens, quartiere di New York abitato in prevalenza da irlandesi. L'arrivo di un cugino dall'Irlanda lo trascinerà in una situazione pericolosa che mette a repentaglio la sua famiglia e tutto quello che ha faticosamente costruito.

Per quanto riguarda i personaggi visti al Festival, [redacted] citare Stefano Dionisi, Lucrezia Lante della Rovere, Gabriele Muccini, regista rivelazione. Fra gli stranieri il regista giapponese Miike Takashi, il cui cinema è uscito dai confini nazionali per «catturare atmosfere asiatiche - dice -. Concentrarmi solo sul Giappone non mi interessa»; gli attori Jungen Procnow e Farley Granger; per i tanti cultori di Che Guevara, la figlia Alcida è salita a Courmayeur per presentare un libro nel quale si svela il mistero di un buco di due anni nella storia del padre. Non era sparito in cerca di [redacted] stesso, ma si era recato clandestinamente in Congo per vivere una nuova rivoluzione.

Lucrezia della Rovere e il castello di Verrès

Il direttore della manifestazione Giorgio Gosetti ha poi fatto il punto sul futuro del Festival: «Si sa che le strutture, gli spazi e [redacted] potenzialità di Courmayeur ci hanno spesso costretti, per la loro precarietà, a confronti con gli amministratori, ma è grazie a loro che possiamo anche progettare un futuro che non è fatto soltanto di [redacted]plare ospitalità, ma di servizi adeguati a un Festival ambizioso e riconoscibile. Quest'anno il bilancio [redacted] Noir ha dotato il cinema Monte Bianco di un nuovo schermo e di un nuovo impianto audio. Per la prossima edizione, con il cinema definitivamente chiuso, è previsto di ricavare una sala nell'area del Centro sportivo che, da cineasti, ci auguriamo agibile anche dopo [redacted] Festival, [redacted] attesa della nuovo cinema che l'amministrazione ci assicura essere in fase di avanzata progettazione».

MILLENNIO

Viaggio in Valle

[redacted]ggi con «La Stampa» i lettori troveranno l'inserto «Millennio» dedicato in gran parte alla Valle d'Aosta. Mille anni di storia e di economia, con in pri[redacted] piano i grandi personaggi. Su tutti, Sant'Anselmo d'Aosta, gigante del pensiero medioevale.

Giovane di Châtillon aveva addosso e in auto biglietti per 6 milioni e 700 mila lire

Arrestato per le banconote fasulle

Si è arreso: «Questo è il vostro giorno fortunato»

AOSTA

[redacted]' il vostro giorno fortunato»: si è rivolto così ai poliziotti Gregorio Silvestro, 26 anni, di Châtillon, un lavoro in un negozio del centro, sorpreso lunedì pomeriggio [redacted] via de Tillier ad Aosta con un portafogli «gonfio» di banconote da 100 [redacted] lire fasulle. Sotto la moquette nel portabagagli della sua «Y10», poi, c'era il cartone di un rotolo di carta igienica utilizzato come «tubo» per contenere altri 59 biglietti da 100 mila falsi. «Tut[redacted] banconote di [redacted]ona qualità» assicurano gli investigatori della squadra mobile, che hanno arrestato il giovane per per detenzione finalizzata alla spendita di denaro falso.

I poliziotti hanno deciso di fermare Silvestro all'uscita da un bar del centro. Il giovane era in via de Tillier, gli agenti lo hanno avvicinato [redacted] gli hanno chiesto di vuotare le tasche. «Controllo antidroga» hanno detto, perché a quello puntavano. Poi, dal portafogli sono spuntate 8 banconote da 100 mila. «E' il vostro giorno fortunato» ha detto il giovane ai poliziotti che avevano incominciato a guardare quelle banconote controluce. Forse, Silvestro l'avrebbe pure scampata se alcuni biglietti [redacted] avuto lo [redacted] numero di serie. Così, gli agenti della squadra mobile hanno anche deciso di perquisire l'auto del giovane [redacted] hanno trovato le altre 59 banconote. «Le ho acquistate da [redacted] tizio, ai Murazzi [redacted] Torino» ha tentato di spiegare. La polizia ha anche avviato accertamenti per scorpire se il giovne avesse già speso banconote false in qualche negozio. [c. l.]

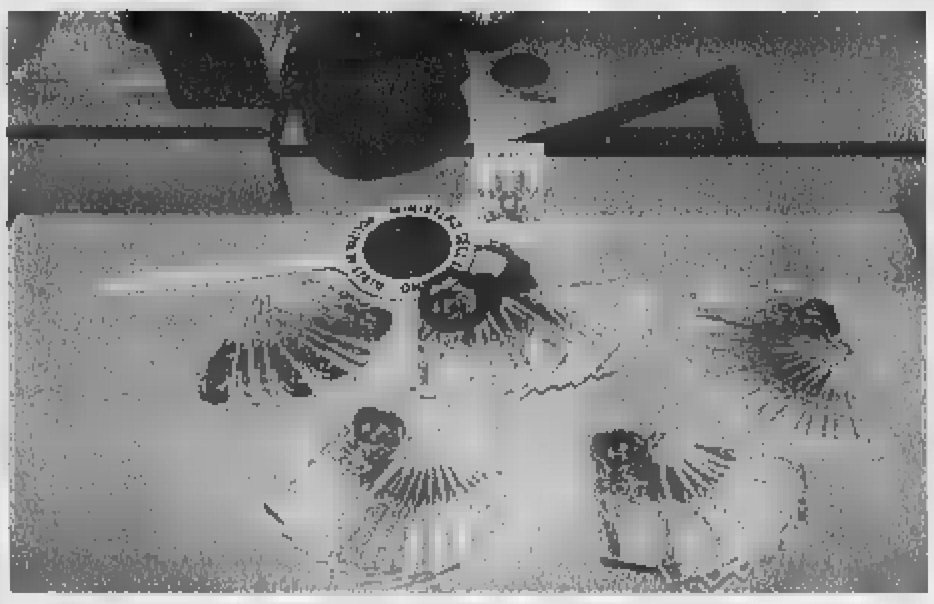

I soldi falsi sequestrati lunedì dagli agenti della squadra mobile a un giovane di Châtillon fermato in una via del centro storico del capoluogo

	FELICIA COMFORT					FELICIA WAGON COMFORT				
	1.3 LX	1.3 GLX	1.6 GLX	1.9 D LX	1.9 D GLX	1.3 LX	1.3 GLX	1.6 GLX	1.9 D LX	1.9 D GLX
ABS			•	•	•			•	•	•
Airbag	•	•	•	•	•	•	•	•	•	•
Alzacristalli elettrici	•	•	•	•	•	•	•	•	•	•
Servosterzo		•	•	•	•	•	•	•	•	•

• Equipaggiamento di serie.

FINGERMA finanzia [redacted] vostra Škoda

[redacted] Felicia a partire da lire 12.800.000

Prezzo chiavi in [redacted] (I.P.T. esclusa) di Felicia 1.3 LX [redacted] porte (non Comfort) [redacted] supervalutazione dell'usato.

Gruppo Volkswagen

LINTY AUTO
VENDITA - ASSISTENZA - RICAMBI - LOC. PLAN FELINAZ, 23 - 11020 CHARVENSOD - TEL. 0165/262286

Škoda Octavia Wagon affascina [redacted] la [redacted] grinta. I motori innovativi che la equipaggiano, come il 1.8 20V turbo da 150 CV e il 1.9 T[redacted] 110 CV, [redacted] offrono [redacted] guida brillante pur [redacted] contenuti. Per garantirvi la [redacted] sicurezza la versione [redacted] ha di serie [redacted], EDS e il doppio airbag full-size. Octavia Wagon: l'espressione di [redacted] stile inconfondibile.

OCTAVIA				
VERSIONI	kW	CV	LIRE 000*	EURO*
1.6 LX	55	75	25.747.400	13.297,44
1.6 GLX	55	75	28.547.400	14.720,26
1.6 GLX	74	101	[illegible]	15.514,27
1.8 T SLX	110	150	[illegible]	18.540,04
1.8 T SLX [illegible]	110	150	[illegible]	[illegible]
1.8 T Laurin & Klement	110	150	45.508.400	23.503,21
2.0 SLX	85	115	34.670.400	17.905,77
1.9 TDI GLX	66	90	32.726.400	16.901,78
1.9 TDI SLX	66	90	36.236.400	18.714,54
1.9 TDI SLX	81	110	38.168.400	19.712,33
1.9 TDI Laurin & Klement	81	110	47.714.400	24.642,43

OCTAVIA WAGON				
VERSIONI	kW	CV	LIRE 000*	EURO*
1.6 LX	74	101	[illegible]	14.510,04
1.6 GLX	74	101	[illegible]	[illegible]
1.8 T SLX	110	150	[illegible]	[illegible]
1.8 T SLX [illegible]	110	150	[illegible]	[illegible]
1.8 T Laurin & Klement	110	150	[illegible]	24.478,20
2.0 GLX	85	115	33.864.400	17.489,83
1.9 TDI GLX	66	90	33.842.400	17.478,14
1.9 TDI GLX 4x4	66	90	38.240.400	19.750,62
1.9 TDI SLX 4x4	66	90	39.972.400	20.644,35
1.9 TDI SLX	81	110	39.284.400	20.288,70
1.9 TDI Laurin & Klement	81	110	49.202.400	25.410,92

Gruppo Volkswagen

FINGERMA finanzia la [redacted] Škoda

Le norme sanitarie diventeranno più tolleranti, salve le produzioni degli alpeggi

I prodotti tipici scampano all'Haccp

«Sì» della Camera alla modifica della legge

Alessandro Camera

AOSTA

Si allontanano i rischi di non poter più gustare alcuni tra i più famosi e pregiati prodotti della gastronomia valdostana, strozzati dalle norme dell'Unione europea. Le parole tranquillizzanti arrivano dal parlamentare Luciano Caveri, dopo l'approvazione (alla Camera) di una sua richiesta di modifica alla legge comunitaria. Deroghe e semplificazioni sono state apportate anche alle [redacted] per la conservazione degli alimenti, [redacted] come «regole Haccp».

«Il prossimo passo - dice Caveri - dovrà servire a ottenere l'estensione a livello mondiale della protezione prevista dalla Dop, la Denominazione di origine protetta. Questo riconoscimento [redacted] passi della Comunità europea ha già permesso [redacted] evitare che i grandi caseifici del Nord Europa vendessero "Fontina" che nessuna parentela ha con il pregiato formaggio prodotto in Valle d'Aosta. La globalizzazione della denominazione Dop eviterebbe la commercializzazione della fal[redacted] Fontina che invece continua tranquillamente negli Stati Uniti».

«Dalle modifiche alla legge comunitaria - continua Caveri - [redacted] delinea sempre meglio un nuovo indirizzo della legislazio[redacted] italiana da cui emerge la volontà di tutela dei prodotti tipici, attraverso una serie di deroghe alle norme igienico sanitarie e a quelle di conservazione degli alimenti». «Con la nuova legge comunitaria - continua il parlamentare - oltre a ribadire la validità dei prodotti Dop, cui già si possono applicare una serie di deroghe negli appositi disciplinari di produzione, si parla esplicitamente di quei prodotti alimentari tipici cui consentire soluzioni che ne evitino la scomparsa». In cambio, dice Caveri, si saranno norme igienico-sanitarie più flessibili per la «necessità di preservare la flora specifica».

Il provvedimento deve ora passare anche in Senato Regole più flessibili

Il deputato valdostano Luciano Caveri Una sua modifica alla legge dell'Ue sui prodotti alimentari è passata alla Camera. Ora affronterà il [redacted] nell'altro ramo del Parlamento A destra una cantina di montagna dove vengono conservati alcuni formaggi della Valle Una produzione che era a rischio

Molto significativa, soprattutto per i problemi delle zone di montagna, secondo Caveri è l'aggiunta del concetto «locali di lavorazione». Deroghe e semplificazioni alla [redacted]tiva Haccp, spiega il deputato, «vogliono dire, per realtà particolari come la Valle d'Aosta dove regole sanitarie comunitarie significherebbero l'impedimento di produzioni nei locali di alta quota, la possibilità di una legislazione più flessibile soprattutto per le piccole aziende alimentari, che vedranno attenuati certi obblighi che rischiavano di fare scomparire i prodotti tipici».

NOTIZIE DALLA VALLE

LA THUILE

Due soccorsi della Protezione [redacted]

L'elicottero della Protezione civile [redacted] è alzato in volo ieri per due soccorsi sulle piste. Il primo [redacted] avvenuto alle 12,40 a La Thuile, dove due sciatori si erano scontrati. In ospedale [redacted] finita una donna, che ha riportato un trauma alla testa. Alle 15,30, il secondo intervento, sul ghiacciaio del Ventina, [redacted] Cervinia. Una giovane è caduta riportando la frattura [redacted] gamba destra, è stata trasportata in ospedale ad Aosta.

[redacted]

Franco Siracusa presidente [redacted] «Finanzieri d'Italia»

Rinnovo delle cariche nel direttivo Anfi, l'associazione nazionale finanzieri d'Italia. Presidente è stato eletto Franco Siracusa, [redacted] Agostino Podda e consiglieri: Giuseppe Censi, Salvatore Sanna, Angelo Scammeglia [redacted] Salvatore Stano.

[redacted]

L'elenco degli immobili esenti dall'Ici

Le [redacted] escluse dall'imposta comunale sugli immobili (Ici) sono stati catalogati e raccolti in un elenco. Gli abitanti di Introd possono consultare il documento negli uffici comunali.

ISSIME

Nuovi orari per farmacia e dispensario

La farmacia [redacted] Issime [redacted] il dispensario farmaceutico di Gaby rispetteranno, fino al 31 dicembre 1999, il seguente orario: la farmacia sarà aperta dalle 9 alle 12,30 [redacted] dalle 15,45 alle 20; il dispensario aprirà dalle 15 alle 15,30 [redacted] lunedì, il mercoledì e il [redacted].

[redacted]

I premi per la [redacted] «Presepi...amo»

Verranno premiati [redacted]i alle 21, in località La grande Place di Pollein, i migliori lavori esposti nella [redacted] «Presepi...amo», organizza[redacted] dalla biblioteca comunale di Pollein, nelle sala ristoro del centro polifunzionale della Grande Place dall '8 al 19 e il 24 dicembre, dalle 20 alle 22.

[redacted]

Vendita [redacted] piante per [redacted] Lega [redacted] i tumori

«Stelle di Natale» per aiutare la [redacted] la lotta contro i tumori. Oggi, a partire dalle 10 e domani [redacted] 12, nell'atrio dell'ospedale di [redacted] Ginevra, i volontari della [redacted] di Aosta della Lega italiana per la lotta contro i tumori [redacted] presenti con un banchetto per ricevere le offerte [redacted] dare, [redacted] cambio, la pianta tipica di queste festività.

La decisione del Comune di vincolare a disco orario 100 posti in piazza Plouves

Il parcheggio libero è «dimezzato»

Provvedimento valido fino al 7 gennaio del 2000

AOSTA

Mezza piazza Plouves è da qualche giorno un parcheggio regolamentato con disco orario. Dei quasi 200 posti auto della piazza, un centinaio (quelli sulla parte Est vicino alle mura romane), potranno essere utilizzati soltanto con disco orario nel limite di un'ora. Il provvedimento sarà valido dalle 8 alle 20 e resterà attivo fino al 7 gennaio. Per il Comune, «la decisione è stata presa per aumentare [redacted]bio di auto nella piazza in previsione del periodo dedicato agli acquisti natalizi».

La scelta della giunta [redacted]nale è stata accolta [redacted] favore, anche se con qualche distinguo, dalle associazioni dei [redacted]cianti. Per Bruno Raviola, dell'associazione Mercanti Salassi «il provvedimento era tra quelli richiesti all'atto della costituzione dell'associazione. Siamo convinti della bontà della decisione, che dovrebbe convincere gli aostani [redacted] tornare nel centro storico per gli acquisti».

Analoga valutazione positiva p[redacted] Giuseppe [redacted]agaria dell'Ascom: «Una volta tanto è doveroso dire grazie al Comune. Istituire il disco orario, anche se [redacted] parte e a tempo determinato, in piazza Plouves avrà di certo [redacted] effetto benefico nel commercio delle vie del Borgo, e non solo. L'augurio è che "il disco" continui e si allarghi a tutta la piazza». Non così entusiasta la Confesercenti, che aveva chiesto «libero parcheggio nelle piazze Roncas, della Cattedrale e Narbonne». L'assessore, dice la Confesercenti «ha risposto a una piccola parte delle nostre richieste». [a. c.]

Il parcheggio in piazza Plouves nel capoluogo regionale [redacted] stato diviso in due parti per consentire di vincolare [redacted] centinaio di posti alla sosta a tempo di un'ora

Saranno accese oggi per essere spente dopo la Fiera di Sant'Orso

Luminarie artistiche in città

L'iniziativa in 3 piazze e 4 vie del centro

AOSTA

Oggi alle 18,30 in piazza Chanoux ad Aosta è in programma la manifestazione «Saint-Ours Art [redacted] lumières». E' questa la denominazione dell'iniziativa promossa dalla presidenza della giunta regionale e dall'assessorato dell'Industria, Artigianato ed Energia, in collaborazione [redacted] Comune di Aosta, per dare un'illuminazione artistica e decorativa al centro storico del capoluogo regionale in occasione delle festività natalizie e anche in prospettiva della millesima edizione della Fiera di Sant'Orso. La spesa dell'intervento è di [redacted] milioni di lire.

Alle 18,30 verranno accese tutte le luminarie artistiche nelle vie [redacted] centro e, in particolare, lungo gli «assi» tradizionali della Fiera di Sant'Orso, che vede nel tragitto dall'Arco d'Augusto, alla Porta Pretoria e fino a piazza Chanoux [redacted] ancora nella via De Tillier, il tracciato della fondazione della città romana, nel [redacted] dopo Cristo. Dopo l'accensione delle luminarie, dalle 19, la banda municipale partirà da piazza Chanoux, attraverserà piazza Giovanni XXIII e, lungo le vie Aubert, De Tillier, Porta Pretoria e Sant'Anselmo, raggiungerà piazza Arco d'Augusto. Le luminarie sono state create dagli artisti Franco Balan (vie Aubert e De Tillier), Lucio Bulgarelli (piazza Chanoux), Dorino Ouvrier (vie Por[redacted] Pretoria e Sant'Anselmo), Roberto Priod (piazza Giovanni XXIII) [redacted] Luigi Stoisa (piazza Arco d'Augusto) resteranno accese fino al 1° febbraio, [redacted] conclusione della Fiera di Sant'Orso che, per l'edizione del 2000, durerà tre giorni invece dei tradizionali due. [b. bas.]

Un momento della posa ieri in piazza Chanoux dello scheletro metallico di una delle luminarie artistiche che saranno accese da oggi [redacted] 1° febbraio nel centro storico della città

LETTERE AL GIORNALE

Quel [redacted] bosco andava [redacted] meglio

Questa è la storia di un agente del Corpo Forestale Valdostano che, innamorato come i suoi colleghi della [redacted] pare invece si sia improvvisamen[redacted] trasformato, stando a quanto scritto sui giornali della scorsa settimana, in un freddo, fors'anche sadico, sterminatore di cani. I fatti. E' stata segnalata alla Stazione Forestale di Antey la presenza di tre cani tra cui due «pastori tedeschi» e un «meticcio» che formavano un branco [redacted] negli alpeggi di La Magdeleine. I cani inselvatichiti tornano (bestie loro) all'antico stato naturale del predatori, diventando però un pericolo per l'uomo e la fauna selvatica. E' stato quindi chiesto l'intervento dei forestali. In questi casi, sia [redacted] normativa che [redacted] buon senso impongono al forestale di verificare se i cani possano essere catturati in modo incruento. In caso contrario si deve provvedere con l'abbattimento. La guardia Trèves e una sua collega già avevano avvistato il branco appurando l'impossibilità [redacted] cattura. Quel nevoso giovedì di novembre la guardia era appositamente in servizio antirandagismo al Charrey, Champlong. Naturalmente era armata e portava con sé il fucile e le munizioni date in dotazione alla Stazione e non armi improprie con munizioni «devastanti». Trascorsa solitaria la mattinata in quella zona attualmente per nulla frequentata vede numerose tracce di cani e di fauna selvatica (lepri, caprioli, camosci, volpi). D'improvviso compare, in una radura, a circa 2200 metri di quota un cane lupo che [redacted] si fa incon[redacted]. Per un verso si spaventa come un qualsiasi «umano», per l'altro, in qualità di forestale, identifica nel lupo un appartenente al branco e decide, come da dovere e nell'urgenza, di abbatterlo (appurando, naturalmente, che il raggio di tiro utile fosse assolutamente libero e sicuro). Spara due colpi (e ci va il suo tempo). Si avvicina all'animale e lo finisce per evitargli anche una pur breve agonia. Al contempo sbuca, a valle della radura, da un dosso della strada interpoderale, un ragazzo che seguiva a distanza il cane incustodito e più distante ancora era la sua ragazza. Se da una parte si è confuso, nelle condizioni particolari di cui sopra, un [redacted] lupo inselvatichito da un cane lupo lasciato incustodito, certamente non si è confuso un pastore tedesco con un pechinese ma neanche con un pastore belga. D'altra parte non va dimenticato che se i padroni di «Bodo» avessero custodito il cane come prescrive la normativa vigente, questo malaugurato episodio non sarebbe accaduto.

Il Presidente dell'Associazione guardie [redacted] sottufficiali del Corpo Forestale Valdostano

SERVIZI UTILI

[redacted] DI TURNO

Ad [redacted] *(distr. 5)* oggi è di turno, con orario dalle 9 alle [redacted] porte aperte) e dalle 22 alle 9 di domani (a porte chiuse) la farmacia *Chenal*, in rue Croix de Ville

Distr. 1: *Morgex*, La Thuile (entro 15 minuti dalla chiamata su ricetta medica urgente)

Distr. 2-3: *Villeneuve*, Cogne (entro 15 minuti dalla chiamata [redacted] ricetta medica urgente)

Distr. 4: *Valpelline* (entro [redacted] minuti dalla chiamata su ricetta medica urgente)

Distr. 6: *Nus* (entro [redacted] minuti dalla chiamata [redacted] ricetta medica urgente)

Distr. 7: *Antey-Saint-André*

Distr. 8-[redacted] *Chambave*

Distr. 10: *Brusson*

Distr. 11-12-13: *Verrès*

Distr. 14: *Issime*

BENZINAI DI TURNO

Domenica 12 dicembre

Aosta: Agip, corso Ivrea; **Shell,** via St-Martin de Corléans; **Fina,** via Carrel; **Tamoil,** corso Ivrea; **IP,** via P. S. Bernardo; **Esso,** viale F. Chabod; **Fina,** via G. S. Bernardo; **Chatillon: Agip; Fénis:** *Fina (Arsene)*; **Gressan:** *Fina*; **Pila; Hône:** *Tamoil*; **Pollein:** *Fina*; **Sarre:** *Esso*

STASERA AL CINEMA

[redacted]

GIACOSA: Tel (0165) 262220 [redacted] **senso.** Ore 16; 18; 20; 22.30

[redacted] VILLE: Tel. (0165) 230636. **Al posto del cuore** (ore 16; 20) e **Bulworth** (ore 18; 22).

[redacted]

[redacted]ES UNIES: Tel [redacted] 049473 **Allora Mambo.** Ore 19.30 22

[redacted]

[redacted]: Tel. (0335) [redacted]58 685. **[redacted] profondo** (Auditorium ore 20) e **Tutto su mia madre** (Auditorium ore 22.30)

[redacted]

ARCHEMIA Tel (0125) 425084. **Jakob il bugiardo.** Ore 16; 18; 20; 22.15

[redacted]ARD: Tel (0125) 641480 **Big Daddy.** Ore 16; [redacted].

POLITEAMA: Tel (0125) 641 571 **La ragazza sul ponte.** Ore 16.40; 18.30; 20.15; 22.10

[redacted]

2001: Tel (0125) 48518 [redacted] internet [redacted] rossetoni). **Chiuso.**

[redacted]

CASINO: Tel (0041) 277.221.774. **Le monde ne suffit pas 007.** Ore 14,30; 17; [redacted].

CORSO: Tel (0041) 277.221.774. **Tarzan** (ore [redacted]; 16; 18,30) e **Just married** (ore 20,30).

[redacted]

[redacted] (0033) 450.558.998 **Just married** (sala 1, ore 17,30 e 21), **Le monde ne suffit pas** (sala 2, ore 17.30 e 21), **Tarzan** (sala 3, ore 17,30), **L'humanité** (sala 3, ore 21).

[redacted]

RaiTre - [redacted]

14; 19,35; 22,45 **T3 della Valle d'Aosta** [redacted] **Chants, danses, musiques et...** [redacted]

France [redacted]

10,50 **Flash info**
11,35 **Les [redacted]**
12,15 **1000 enfants vers l'an 2000**
13,50 **Derrick,** série
14,55 **Le renard,** série
15,55 **Tiercé en direct de Vincennes**
16,10 **La chance aux chansons**
17,10 **Cap des Pins,** feuilleton
18,15 **Hartley coeurs à vif,** série
20,00 **Le journal**
20,40 **Météo**

Television Suisse

[redacted]

12,30 **Tj-Midi**
13,50 **Walker Texas Ranger**
14,40 **Faust, commissaire de choc**
[redacted] **Le [redacted] de la vie**
16,15 **Le renard**
17,20 **Le flic de Shangai**
18,10 **Top Models**
18,35 **Tout à l'heure**
19,15 **Tout sport**
19,30 **Tj-Soir**
20,40 **Pluie [redacted] Manhattan,** film
22,15 **Sopranos**

■ Eventuali variazioni nei programmi sono causate [redacted] non [redacted] da parte delle emittenti.

Regione Autonoma [redacted] Valle D'Aosta
[redacted] **Agricoltura [redacted] Risorse Naturali**
[redacted]
AGGIUDICAZIONE

Si rende noto che nell'avviso pubblicato sulla G.U.R.I. n. 280 del 29/11/99, nonché nell'apposito Albo dell'Amministrazione Regionale, sono elencati i dati di cui all'articolo 20 della L. 19/3/90, n. 55, relativi all'esito della gara d'appalto per la costruzione dell'adduttrice principale in località Grand Vala in Comune di Ver[redacted]. Aggiudicataria dei lavori: l'impresa DE GIULIANI s.r.l. di Borgomanero (No), con il ribasso del 18,58.

Il Direttore Roberto Domaine

L'avviso integrale è nella banca dati: www.infopubblica.com

COMUNE [redacted]

Il Sindaco rende noto che sono depositati presso la Segreteria Comunale gli atti relativi all'adozione [redacted] variante [redacted] al P.R.G.C. in seguito all'approvazione del progetto di ampliamento piazzale Chez Noyer per giorni quarantacinque dal 1/12/1999 ai sensi e per gli effetti degli [redacted] 16 e 31 [redacted] Legge Regionale 6 aprile 1998, n. 11. Bionaz, lì 2/12/1999

[redacted]

GRAN [redacted] GROS CIDAC

Estrazione di NOVEMBRE [redacted]

[redacted]
riserva: 0 26760

[redacted] le vincite
Tel. [redacted]

GROS

[redacted]

tutto compact LA [redacted]

DAL LUNEDI AL VENERDI CON ORARIO CONTINUATO DALLE [redacted]

www.lastampa.it

La richiesta della giunta regionale all'Unione Europea di fondi nel progetto «obiettivo 3»

«Vogliamo 160 miliardi per il mondo del lavoro»

AOSTA

La Regione Valle d'Aosta chiederà un finanziamento di 160 miliardi al Fondo Sociale Europeo. Le risorse, ricavate dalla dotazione dell'«obiettivo 3» del programma comunitario relativo al periodo [illegible] - 2006, saranno utilizzate «per azioni finalizzate al rafforzamento delle politiche di settore, nell'intento di rafforzare e renderle sempre più competitivo il sistema locale, [illegible] indubbi benefici per l'occupazione».

I punti chiave del progetto sono, tra gli altri, gli «interventi formativi rivolti alla qualificazione e riqualificazione della forza lavoro, dall'attenzione alle politiche di sostegno allo sviluppo locale (in particolare nei nuovi bacini di impiego

Il premier Massimo D'Alema

rappresentati dal settore turistico, dalla valorizzazione dei beni artistici e di servizi alle persone), dal potenziamento delle risorse locali e del tessuto economico e produttivo attraverso il sostegno alla nascita e allo sviluppo delle piccole e medie imprese, dalla priorità assegnata al sostegno dei servizi per l'impiego».

Il piano verrà esaminato dal Consiglio regionale e toccherà poi alla giunta discuterlo con l'Unione Europea, per ottenere il finanziamento.

Fra poco, ha detto il presidente Dino Viérin, «il governo regionale chiederà un incontro con il presidente del Consiglio dei ministri, Massimo D'Alema. Sul tappeto c'è [illegible] "pacchetto" di questioni, che vanno dai trasporti alle competenze in materia di energia, tanto per citare soltanto i più significativi, che non decollano. Avvertiamo un ritorno al centralismo nei confronti delle autonomie speciali». [a. c.]

I cuochi della Scuola alberghiera di Châtillon impegnati in [illegible] esame

NOTIZ[illegible] DALLA [illegible]

[illegible] la regionale

Fino al 17 dicembre, con esclusione dei festivi, è chiusa in località Fabbrica la regionale 6, dalle 8 alle 13 e dalle 14 alle 17,30.

Approvati due progetti Interreg

Nell'ambito di Interreg, la giunta regionale ha approvato un progetto da [illegible] milioni per istituire l'agenzia di stampa transfrontaliera «Infoalp» e un altro progetto (267 milioni) per promuovere il domaine skiable di Cervinia, Valtournenche e Zermatt.

[illegible] delle [illegible] all'oratorio

Oggi si svolge la «Festa delle torte». La più bella [illegible] premiata alle 18,30 nell'oratorio parrocchiale.

[illegible] RE'

Trasferita la [illegible] dedicata [illegible] Templari

La mostra «I Templari e la via Francigena», opere e dipinti di Silvano Balli, si è trasferita da Pont-Saint-Martin ad Antey-Saint-André dove resterà allestita fino al 15 gennaio.

[illegible]

Cerimonia per il [illegible]uro della chiesa

Dopo la presentazione [illegible] restauro della chiesa, con il titolo «La luminosità inattesa di un'opera sorprendente» è in programma, oggi alle 10,30 la restituzione dell'opera alla comunità locale.

Aosta, stasera nella caserma Ramires show di Margherita Antonelli e Stefano Chiodaroli

Risate dallo Zelig per aiutare Telethon

E musica con artisti aostani in «Montecarlo Nights»

Stefano Chiodaroli e Margherita Antonelli stasera saranno nella caserma Ramires per uno show a favore di Telethon

AOSTA

In collaborazione con il Centro addestramento alpino e il Comune, proseguono oggi le iniziative a sostegno della maratona di solidarietà «Telethon '99». L'appuntamento odierno propone, alle 21, nell'aula magna della caserma Ramires [illegible] Aosta una «Serata Zelig» con Margherita Antonelli e Stefano Chi[illegible]li e un momento musicale dal titolo «Montecarlo Nights» con Erika Iamonte, Francesco Solenne, Mirko Burato, Massimo Bombino, Max e Ivan Colosimo, Morena Avenoso.

Al pubblico aostano Margherita Antonelli si presenterà nei panni di Sofia Matuonto, [illegible] collaboratrice domestica già nota ai telespettatori di Raitre («Tivvù Cumprà» del '95 e «Celi[illegible]lindo» dal '96) e Italia Uno («Facciamo cabaret» del '98 e del '99). Titolo dello spettacolo «Sofia Matuonto, la vita, le opere» in cui la protagonista, addetta alle pulizie per vocazione, discendendo da una dinastia di domestiche (sua nonna era la domestica [illegible] Re Vittorio Emanuele II e della Regina Elena), rassettando salotti e pulendo bagni, stigmatizza comportamenti, tic e nevrosi [illegible] famiglie per le quali lavora. Che siano famiglie [illegible] arricchiti o di ecologisti integerrimi, Sofia ha per tutto lo stesso atteggiamento tenero e impietoso che la spinge a disquisire, con effetti esilaranti, [illegible] denaro come sulla biodinamica o l'educazione dei figli. Lei, meridionale emigrata a Milano, che afferma di non andare «mai in posti dove non è mai andata...» e che «...quando dice, dice, ma quando parla» [illegible] si sa cosa voglia dire, è in verità un'inguaribile impicciona che guai a fare arrabbiare, ma che incarna buon senso e tenerezza e che di chi accudisce sostiene «che a quelli non ci metto a posto la casa, ma alle volte anche i pensieri...».

Sono, invece, tre i personaggi dello spettacolo «Sono rimasti solo i grissini» di Stefano Chiodaroli, tra i protagonisti quest'anno di «Facciamo Cabaret» su Italia Uno. Il primo [illegible] un irascibile panettiere che racconta le sue mille disavventure con la moglie, i dipendenti, la Finanza, la leggi. Il tempo di riprendere fiato, un ironico spogliarello, ed ecco in scena Cinzio di Santo Domingo, ovvero il Mago Abat-Jour, per una parentesi dedicata a tutti quelli che detestano maghi e magie. E sul finire il messaggio sociale di Trillo che protesta a suo modo per l'inquinamento elettromagnetico che ormai impazza (...e [illegible] mancavano solo i telefoninii). [b. m.]

[illegible]

AOSTA. Compra una bambola per aiutare l'infanzia abbandonata. E' un'iniziativa del Comitato Valle d'Aosta per l'Unicef, che la propone in tutta la regione. Oggi si svolge a **Morgex** dalle 9 alle 12,30, sotto i portici [illegible] municipio. In collaborazione con la biblioteca, ci sarà una vendita di «ponettas», di bambole di stoffa. Con un'offerta di 30 mila lire, sarà possibile aiutare un bimbo dei Paesi in via [illegible] sviluppo.

La «ponetta» rappresenta un bambino in attesa di una vaccinazione. La stessa iniziativa si svolge a **Pont-St-Martin** nella cartolibreria «ABC» e nel negozio di abbigliamento «L'Evoluzione» e ad **Aosta** nella chiesa sconsacrata di piazzetta San Grato in via De Tillier, dalle 16 alle 19, fino al 18 dicembre.

IL TEMPO E DINTORNI

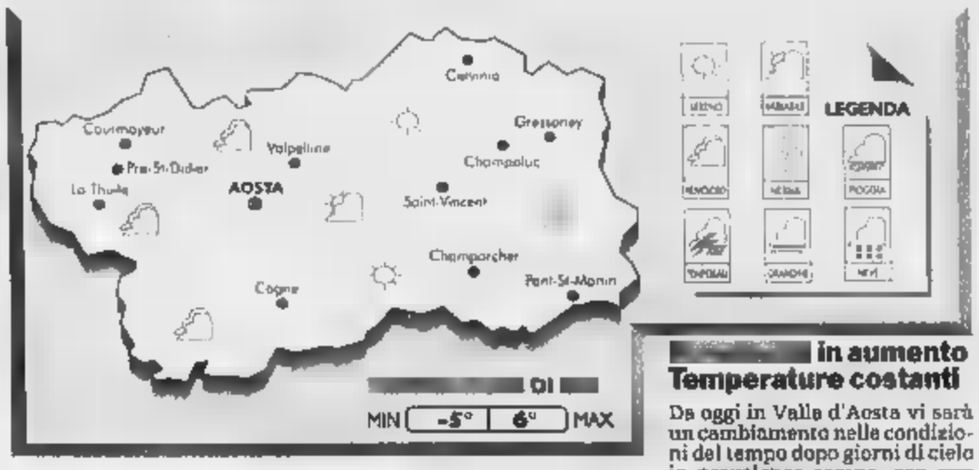

[illegible] in aumento Temperature costanti

Da oggi in Valle d'Aosta vi sarà un cambiamento nelle condizioni del tempo dopo giorni di cielo in prevalenza sereno, con [illegible] situazione persistente [illegible] alta pressione. Nella mattinata vi sarà ancora sole con poche nubi: dal pomeriggio, la nuvolosità farà registrare un graduale aumento con venti da Sud-Ovest sempre più intensi. Saranno possibili precipitazioni sparse, con maggiore probabilità di neve o pioggia nelle [illegible] occidentali della Valle [illegible] ridosso del [illegible] del Monte Bianco, al confine con la Svizzera e la Francia. Temperature nelle medie di stagione, più miti alle quote medio-alte rispetto al fondo Valle. Sono previste foschie al mattino nella zona della Bassa Valle.

BUON NATALE E BUONE FESTE A TUTTI CON LE
CONFEZIONI NATALIZIE
PERSONALIZZATE
LIQUORI
CHAMPAGNE
VINI
DOLCIUMI
TUTTI I PRODOTTI
TIPICI [illegible]
SPECIALITÀ

[illegible] in tutta la Valle di cassette, cesti
e [illegible] (Lotteria Inn al 20/12/99
OTTOZ
ST. CHRISTOPHE (AO) - TEL. [illegible]
[illegible] TUTTI I GIORNI COMPRESO [illegible]

ROLEX

Day-Date
Lady-Datejust

TROSSELLO GIOIELLIERE
UNICO RIVENDITORE AUTORIZZATO PER LA VALLE D'AOSTA
VIA DE TILLIER, 39 - 11100 AOSTA - TEL. 0165-41058
VIA ROMA, 34 - 11013 COURMAYEUR - TEL. 0165-846733

Auguri

Vetrina di Natale

Auguri

Fantasie TENDART
Strada per Gressan
CHARVENSOD (AO)
Tel. e Fax 0165.40255

WIND omnitel
Fontana
di Fontana Pier Walter & C. sas
"Augurano Buone Feste"
e un buon augurio per l'anno 2000
Via Challand, 13 - 11100 AOSTA
Tel. 0165/262002 - Fax 0165/34912

GIOIELLERIA
De Marchi G[illegible]
Sarre, Saint-Vincent
SERVIZIO CLIENTI 0165.257530

Aosta Joe sport
SKI SERVICE
VIA MONTE PASUBIO 3
TEL. 0165.364155
AOSTA

Casa più

0337 LA TELEFONIA
corso XXVI Febbraio, 62/r - 11100 Aosta
Tel. 0165.230096 - Fax 0165.366486
e-mail: aosta.0337.telefonia@iol.it

CONSULENZA DI AFFINITÀ CARATTERIALI E MATRIMONIALI
Orario 14.30 - 16.30
In altro orario si riceve su appuntamento
TELEFONA SENZA IMPEGNO

CARINA, con grandi occhi scuri, 27 anni, diplomata e con un buon lavoro, ama viaggiare e conoscere cose nuove, vorrebbe un ragazzo dolce e gentile.
38 ANNI, indipendente, ottimista, serena, molto piacevole, ama la palestra, la musica e la cucina, vorrebbe un compagno simpatico, tranquillo, intelligente.
50 ANNI, infermiera, molto attiva e giovanile, coltiva svariati interessi, le piace il cinema, il ballo, la montagna, vorrebbe una relazione stabile [redacted] un uomo leale e coinvolgente.
34 ANNI, libera professionista, bella presenza, casa propria, sensibile e sincero, vorrebbe conoscere una ragazza semplice e affettuosa.
46 ANNI, celibe commerciante, è un uomo molto affidabile, socievole e distinto, ama i viaggi e il mare, vorrebbe condividere la sua vita con una compagna comunicativa e simpatica
P.zza Nazionale, 6 (P.zza del Municipio) • Tel. 0125.45605 - 0347.5160337

[redacted] tulip [redacted] TRIS
AL BAR SPORT
Si gioca fino a domenica a mezzogiorno
Via De Tillier, 1 • Aosta

Myosotis abbigliamento
DONNA & BAMBINO
A pochi passi dal centro...
via M. Vodice, 22 - Aosta - tel. 0165.43702

per i vostri regali, per i vostri pensieri
DOMUS
PIAZZA CHANOUX, 28 AOSTA
TEL. 0165.36.14.45
... rendete questo Natale di fine millennio [redacted]
PORCELLANE - CRISTALLI - ARTICOLI REGALO

VTV s.r.l.
Viaggi Turismo Vacanze
Meetings & Congressi
"Per Andare dove vuoi!"
Avenue du Conseil des Commis, 4 - AOSTA
Tel. 0165.43340 - FAX 0165.34425

[redacted]
L'AMERICANO
[redacted] - Tel. 0166.77.81.96 - Quart (AO)
presentando questo coupon avrete diritto a
GETTONI OMAGGIO PER VIDEO GIOCHI
O RIDUZIONE
SU UNA PARTITA DI BOWLING*
LE DOMENICHE PARTITE DI CALCIO IN DIRETTA

ACQUARIO OCTOPUS
presenta
ACQUARIO MIRABELLO [redacted] 30 litri completo L. 165.000
ACQUARIO TENERIFE SUPER CRYSTAL 40 [redacted] completo L. 185.000
EUKANUBA REGULAR 15 Kg. + 3 Kg. omaggio
HILL'S cani [redacted] 15 Kg. + 1 Kg. omaggio
HILL'S cuccioli 15 Kg. 1 Kg. omaggio
LETTIERA GATTI COPERTA L. 25.000
FRISKIES GOURMET GOLD L. 850
FRISKIES [redacted] 195 gr. 4 GUSTI L. 3.500
GABBIA CRICETI FER PLAST completa L. 35.000
PREZZI CONTINENTALI anzi....
.....MONDIALI!!!!!!!
AD AOSTA in Via Vevey, 17 - Tel. 0165.40323

Ristorante Joli
Via Valli Valdostane, 11
PROPONE
LA CENA DEL MILLENNIO
- Menù -
ANTIPASTI
Conchiglie di pesce gratinate - Insalate di blancheti
Nidi di Tartare di salmone fresco e fumé - tronchetto di verdure - Insalate di carne salada
PRIMI PIATTI
Fagottini di crespelle agli asparagi - Ravioli di pesce con crema di gamberi
SECONDI PIATTI
Gamberi al sale con erbe aromatiche - Orate in bella vista
Astice dello Chef - Fagottino della fortuna (cotechino verza e lenticchie)
DESSERT
Dolce di Capodanno
Bevande della casa
L. 95.000
È GRADITA LA PRENOTAZIONE.
Per informazioni e prenotazioni tel. 0165.361799

REGALATI LA SICUREZZA
...sotto le feste
metti i tuoi valori in cassaforte
a partire da L. 180.000
potrai trovare tanti modelli in pronta consegna
CENTRO DELLA SICUREZZA
VIA FESTAZ, 79a - AOSTA
TEL. 0165.34904 - FAX 0165.236438
www.centro-della-sicurezza.com

Alla conquista dei mercati di Francia

Riso piemontese missione a Lille

NOVARA

Missione Piandra per il riso «made in Italy». Anzi, tentativo di fare breccia nella città che ha dato i natali a Charles De Gaulle: Lille. Lassù, nel Nord della Francia, ai confini con il Belgio e a poca distanza dalla Normandia, anche un piatto di risotto cucinato secondo i sacri canoni, può essere annoverato nella «grandeur» tanto declamata dal generale.

Così sperano i risicoltori novaresi, che da domani a sabato saranno a Lille per prendere parte a una tre giorni organizzata dalla Provincia, in collaborazione con Evaet (Ente di valorizzazione turistica della Camera di Commercio), dalle tre organizzazioni agricole e con l'Istituto di cultura italiana del consolato nella città francese. L'occasione è offerta da un avvenimento culturale, il festival dedicato a Mozart (da novembre a concerti, balletti, opere). In questo contesto è stata invitata la Cappella strumentale del Duomo di Novara, che eseguirà musiche barocche inedite, di una compositrice riscoperta da alcuni anni: Isabella Leonarda (1620-1704). Una novarese che - ricorda il maestro Paolo Monticelli - ebbe un'attività prolifica, tanto da essere annoverata come la donna il più alto numero di brani (circa 200) di tutta Europa.

Cuochi al lavoro

L'arte, la musica, il turismo, l'enogastronomia: con questo pacchetto unico, Novara va alla conquista dei mercati Nord. Maurizio Pagani, presidente della Provincia, lancia messaggio: «Vogliamo promuovere il marchio territoriale riconoscimento, portare fuori dai confini della risaia l'identità di una zona caratterizzata da molteplici aspetti, quali sono appunto la cultura, il turismo, l'agricoltura. L'Operazione Lille potrebbe essere la prima di un concetto turismo totale. Pensiamo infatti di organizzare altre iniziative loghe in occasione di importanti manifestaizoni all'estero».

Giuseppe Fer presidente dell'Unione agricoltori di Novara: «Con il riso porteremo a Lille anche i vini delle colline novaresi, il gorgonzola, formaggio unico in Europa. Al termina del concerto in programma venerdì, a tutti i partecipanti saranno serviti piatti novaresi».

In terra dove trionfa il riso tipo Indica finalizzato ai contorni, coltivato in Europa ma soprattutto all'estero, ecco che il cereale «made in Italy» (stirpe Japonica) tenta di sfondare attraverso la cucina, con cuoco e sommelier rigorosamente novaresi. La proposta del resto ha precedenti incoraggianti. Il più recente a Roma, durante il congresso europeo dei medici gastroenterologi: Paleur mese fa erano stati serviti cinquemila piatti di riso alla novarese, meglio conosciuto come «paniscia».

Ieri ad Asti l'assemblea dei Comitati con sindaci e parlamentari locali

Torna la rabbia degli alluvionati

«Solleciti» al governo su rimborsi Iva e mutui

Fulvio Lavina

ASTI

Nella sala della Provincia, ieri pomeriggio, c'erano molti dei protagonisti delle battaglie di 4 - anni fa. In una cinquantina si sono trovati all'appuntamento fissato dal coordinatore piemontese dei Comitati degli alluvionati, Paolo Boccardo. Perchè, trascorsi cinque anni da quel novembre '94 quando il Tanaro, Bormida e gli altri torrenti del Sud Piemonte uscirono con violenza dagli argini portando decine di morti e danni per 11 mila miliardi, moltissime fatte, ma altre, pur importanti, restano in attesa di attuazione.

LA Spiega Boccardo: «Non chiediamo nulla più quanto già previsto per legge e di quanto è stato concordato con il sottosegratario Barberis». In sintesi: la riattivazione dei rimborsi Iva, fermi nelle province di Asti e Cuneo ad almeno un anno fa (con cifre superiori al miliardo e mezzo per provincia, dovute dallo Stato ai privati) e nell'Alessandrino a quattro mesi fa. La firma da parte del ministero Tesoro del decreto attuativo di una legge luglio scorso che prevede, tra l'altro, la rinegoziazione dei mutui alle aziende, (col tasso ribassato dal all'1,5%). E ancora, tra i principali: la ridefinizione di alcuni criteri (fiscali e tecnici) per il trasferimento delle aziende fuori dalle fasce alluvionabili, provvedimenti per chi invece ha la in quelle stesse fasce. Parte di questi provvedimenti erano inseriti in un emendamento che sarebbe dovuto passare con Finanziaria che, pare per motivi tecnici, è stato dichiarato inammissibile.

DIBATTITO. La discussione è stata a tratti anche tesa. C'erano i rappresentanti delle provincie di Asti, Cuneo e Alessandria dei Comuni di Alessandria, Alba (mancava Asti), Canelli, Annone, e altri paesi dell'Astigiano. Nutrita la pattuglia di parlamentari: Armosino, Muzio, Rogna, Rossi, Saracco, Stradella, Voglino. Per è intervenuto il presidente della Confesercenti astigiana Gambetta: «Molti imprenditori sono in difficoltà: non vorrei si ripetessero fatti drammatici come ad Alessandria dove qualcuno è arrivato a togliersi la vita».

A fianco il deputato Angelo Muzio e il coordinatore degli alluvionati piemontesi Paolo Boccardo Sopra un'immagine del disastro del novembre '94 con «ferite» non ancora rimarginate

Da più parti è stato sottolineato il ritardo definito «intollerabile e inconcepibile» dei ministeri delle Finanze e del Tesoro nel dare attuazione a leggi esistenti. Marmo (Provincia di Asti) e Valenzano (Annone) hanno chiesto che alla pressione perchè agli alluvionati sia riconosciuto quanto dovuto, si aggiunga quella per sollecitare interventi di sviluppo in Sud Piemonte «come ad esempio realizzazione della autostrada Asti-Cuneo».

LE PROPOSTE. Verso la fine della riunione, Boccardo ha dato conto di una telefonata del senatore Enrico Morando secondo cui il ministro Amato si sarebbe impegnato a firmare entro la prossima settimana i decreti di competenza. L'assemblea si è chiusa facendo propria la proposta del deputato Angelo Muzio: dalla prossima settimana tutti i Comuni alluvionati e le Province invieranno un medesimo ordine del giorno ai ministri Amato e Visco per sollecitare la firma dei provvedimenti. Intanto si verificherà come proposte non entrate nella Finanziaria. «Senza però che si perdano ancora altri lunghi mesi».

BINGO 10 più Lotto

LE CARTOLINE CONCORSO SONO DESTINATE SOLO A CHI ACQUISTA LA STAMPA PRESSO LE EDICOLE DI PIEMONTE E VALLE D'AOSTA

(parte superiore della cartolina)

COME SI GIOCA A BINGO 10

Confronta i 10 numeri stampigliati sulla tua cartolina con i 49 numeri (7 al giorno) pubblicati da La Stampa durante la settimana che va da lunedì 6 a domenica 12 dicembre. Se i 10 numeri che sono stampigliati sulla tua cartolina saranno tra i numeri pubblicati su La Stampa, avrai fatto Bingo 10 e avrai vinto un sistema giocato per te al Lotto da La Stampa che ti garantirà matematicamente una vincita compresa tra 100.000 lire e 100 milioni. Se hai fatto Bingo 10 dovrai telefonare entro il giorno successivo all'avvenuta vincita al numero 011.4474418 (per eventuali vincite nei giorni di venerdì, sabato e domenica è possibile telefonare entro lunedì 13 dicembre). Dopodiché, avrai un ulteriore giorno di tempo per spedire con raccomandata la cartolina vincente corredata dei dati anagrafici e del numero di telefono a : Bingo10/Entropia, via Castellamonte 1 - 10138 Torino.

Ecco i sette numeri fortunati di oggi mercoledì 1999

03 - 06 - 54 - 59

(parte inferiore cartolina)

SPEDISCI LA CARTOLINA IL DESTINATARIO POTRA' VINCERE AL LOTTO

Attenzione! Per far partecipare al Lotto i destinatari delle cartoline occorrerà che queste ultime siano affrancate e spedite entro il 31/12/99

Se tutti e tre i stampigliati sulla cartolina in basso a destra sarà usciti sulla ruota indicata **sabato 15 gennaio 2000**, il destinatario cartolina vinto al Lotto compresa tra 100.000 lire e 100 milioni. Se non avrà vinto l'estrazione del 15 gennaio, avrà ancora la possibilità di aggiudicarsi un premio. La Stampa infatti pubblicherà per 10 giorni, a partire da domenica 16 gennaio, cinque terni e una ruota del Lotto. Il concorrente in possesso di una cartolina con i tre numeri e la ruota coincidenti un terno pubblicato da La Stampa, avrà vinto un sistema giocato al Lotto che garantirà matematicamente una vincita compresa tra 100.000 lire e milioni

Informazioni e vincite Tel 011 [illegible] dalle ore 10 alle 18.30 esclusi

MILANESIO Sport

APERTURE STRAORDINARIE

MERCOLEDI 8

DOMENICA 12 - 19

• C.so PESCHIERA, 274 - TORINO •

• Via BOTTICELLI, 34 - TORINO •

• C.so SAVONA, 85 - MONCALIERI (TO) •

SIAMO PRESENTI A "1000 IDEE PER UN DONO"

INTERNET: www.milanesiosport.com E-MAIL: milanesiosport@quiaffari.it

Mégane Station Wagon. La sicurezza rende attivi.

Motori benzina 1.4 16v 95cv, 1.6 16v 110cv e turbodiesel a iniezione diretta 1.9 dTi 100cv. Sistema Renault di Protezione SRP ad azione combinata di airbag frontali e laterali testa-torace e cinture di sicurezza a ritenuta programmata e ABS a quattro captori con ripartitore elettronico di frenata. Abitabilità ai vertici della sua categoria.

È il "Confort Dinamico". È Renault Mégane Station Wagon. Venite a scoprirla.

Mégane Station Wagon	RTE	RXE	RXT
	ABS, airbag conducente, passeggero, laterali, antiavviamento, alzacristalli elettrici, copribagagli, chiusura centralizzata.	Tutte le dotazioni RTE più: climatizzatore, poggiatesta posteriori, divano [illegible] con funzionalità 1/3-2/3, telecomando a radio-frequenza, [illegible] evisori elettrici in tinta carrozzeria, calandra cromata.	Tutte le dotazioni [illegible] più: [illegible] a doppia ottica, fondinebbia, alzacristalli elettrici posteriori, volante in cuoio, pomello e soffietto della leva del cambio in cuoio.
1.4 16V 95cv*	L.24.800.000 € 12.808,13	L.26.800.000 € 13.841,04	L.27.500.000 [illegible] 14.202,56
1.6 16V 110cv*		L.27.500.000 [illegible] 14.202,56	L.28.200.000 [illegible] 14.564,08
1.9 dTi 100cv		L.30.000.000 € 15.493,71	L.30.700.000 € 15.855,23

[illegible] prezzi speciali, chiavi in mano. IPT esclusa. Offerta valida fino al 31/12/99. *solo per vetture disponibili in Concessionaria

Renault Mégane SW RTE 1.4 16v da **L. 24.800.000****
oppure Finanziamento in 48 mesi a interessi zero***.

Nostro prezzo speciale, chiavi in mano, I.P.T. esclusa. Euro 12.808,13. * Esempio di finanziamento: Renault Mégane SW RTE 1.4 16v L. 27.300.000; anticipo L. 7.300.000; importo massimo finanziabile L. 20.000.000; T.A.N. 0%; T.A.E.G. 0,61%; 48 rate mensili da L. 416.600; spese dossier L. 250.000; imposta bollo L. 20.000. Salvo approvazione FinRenault. Offerto valida per ordini effettuati entro il 31/12/99 e per vetture presenti in Concessionaria, non cumulabile con altre in corso.

Stay Active Stay Beautiful
Renault Mégane Station Wagon.

Venite [illegible] provarla nelle Concessionarie Renault del Piemonte [illegible] della Valle d'Aosta e da:

Quality Car Région Amerique, 109/A - Quart (AO) - Tel. 0165765121 • Via Parigi, 55 - Aosta - Tel. 0165554456

RENAULT

Specchio
DELLA STAMPA

IN TESTA

Orsù!
Correte in edicola!

L'orso più amato del pianeta, Yoghi, [illegible] innamorato.
Riuscirà [illegible] conquistare la bella Cindy con l'aiuto di Bubu?
Scopritelo in questa divertentissima videocassetta [illegible] 90 minuti.

Da sabato **11 dicembre**,
con Specchio [illegible] **LA STAMPA**
a sole L. **11.900***
[illegible] la videocassetta "Yoghi, Cindy e Bubu".

*[illegible]

Specchio. Prima riflette, poi diverte.

Lezioni al freddo e laboratori chiusi nei locali di Scienze della comunicazione

Università distaccata Studenti già in rivolta

Affollata assemblea Gli amministratori e i docenti difendono la scelta di aprire

Studenti all'interno dell'Itis Bellavista dopo l'assemblea di ieri

Giampiero Maggio
IVREA

Debutto infelice per la sede distaccata a Ivrea della facoltà di Scienze della Comunicazione. I 150 studenti sul piede di guerra a causa di serie di disagi che devono affrontare per seguire i corsi. Dalla mancanza di banchi al fatto di svolgere lezione al freddo, dall'eccessivo di trasporti e servizio mensa alla illuminazione in aula, dall'impossibilità di usare i laboratori all'assenza di insegnanti. Loro, gli studenti, minacciano iniziative clamorose, come quella di «occupare» la sede centrale di Torino per un giorno in segno di protesta.

Sull'altro fronte docenti e rappresentanti dell'amministrazione comunale difendono la loro posizione e hanno tentato (per altro senza argomenti concreti) di spiegare il perchè di tanti disguidi. Ieri doveva essere il giorno della verità. Durante l'assemblea di Facoltà che si è svolta nella sede decentrata (ricavata nell'ex palestra dell'Itis «C. Olivetti» sul colle Bellavista) si è sfiorato più volte lo scontro.

Di fronte, studenti, il preside di Lettere e Filosofia, Nicola Tranfaglia, il presidente del corso di laurea, Mario Ricciardi, il sindaco di Ivrea, Fiorenzo Grijuela e l'assessore all'Istruzione della città, Paola Oberto. I ragazzi cercavano delle certezze. Volevano sapere quanto tempo dovevano ancora aspettare per vedere risolti i loro problemi. Sono stanchi a casa col consiglio di pazientare ancora un po'. Tradotto: i disagi non verranno risolti ora, andrà meglio il prossimo anno. «Intanto continueremo a fare lezione prendendo appunti sulle ginocchia, seduti su sedie in una palestra e al freddo», tuona Federico Laface, uno dei tre rappresentanti degli studenti. Aggiunge, Vladimir Mastrogiacomo, altro rappresentante: «L'impressione è che qui sia stato fatto il passo più lungo della gamba: perchè si è forzata l'apertura qui a Ivrea, territorio non del momento impreparato, perchè non aspettare il prossimo anno dando così segno di serietà?». La spiegazione è semplice: a Ivrea si è dovuto aprire perchè si è fatta una scelta politica. Dice Nicola Tranfaglia: «Meglio sobbarcarsi questi inconvenienti piuttosto che perdere la possibilità di avere 150 iscritti in più». E Mario Ricciardi spiega: «Se non si apriva ora, e lo si è potuto fare grazie alla legge sui mega atenei che finanzia i processi di decentramento delle facoltà, il prossimo anno sarebbe stato praticamente impossibile».

Al di là delle spiegazioni politiche restano i disagi. C'è una situazione difficile da gestire, che rischia di diventare una bomba ad orologeria. I ragazzi hanno chiesto che venissero risolti almeno i problemi più elementari (solo ieri nell'aula di lezione è arrivato il microfono): in particolare quelli dei banchi e del riscaldamento. «Chiediamo maggiore disponibilità alla luce della nostra disponibilità a discutere della situazione». Per non parlare poi dei casi singoli, come quello di Alessia Volpe che abita a due passi da Palazzo Nuovo ed è costretta a venire fino a Ivrea per seguire le lezioni: «Non sono rientrata nella prima fascia quando ho fatto gli esami di ammissione. Così sono costretta a sobbarcarmi spese e disagi che potevo evitare se solo si fosse tenuto conto da dove arrivavano gli studenti chiamati al test». Idem, ovviamente, per chi vive a Ivrea, ora costretto ad andare a Torino perchè all'esame di ammissione è passato tra i primi 500. I docenti hanno troppo: Ricciardi ha sottolineato che «è inutile nascondersi, i problemi ci sono e va detto che non tutti gli studenti sono accontentati...». Mentre Tranfaglia, dopo l'ennesima protesta, ha tagliato corto: «Chi si lamenta aveva da scegliere un'altra Facoltà...». L'impressione è che lo scontro sia appena cominciato.

DOVE & QUANDO

I FIOCCHI. Domani sera, ore 21, nella sala Lux di Rivarolo, padre Edoardo Cerrato parla sul tema: «Paternità e maternità di Dio: punto di riferimento costante per crescere con i figli».
CORI. Nella chiesa parrocchiale di Moncrivello, alle 21, viene presentato il quarto compact disc della collana «Antichi organi del Canavese», curata da Roberto Ricco e Adriano Giacometto per le edizioni Leonardi di Milano. Il disco contiene le incisioni effettuate dal maestro Walter Savant-Levet agli organi delle chiese parrocchiali di Moncrivello e di Mazzè. Savant-Levet sarà presente alla serata per proporre dal vivo alcuni dei brani contenuti nel cd.
I LIBRI. Viene inaugurata, nell'ex cine teatro Sociale di Castellamonte, la mostra mercato «Regalati un libro», organizzata dalla biblioteca, dalla cartolibreria Alda Boni, dalla cartoleria School House e dalla libreria Ooclat. Apertura fino al 19 dicembre, in orario 16-19.30.
LATINO AMERICANO. Il disco pub La Giara di corso Re Arduino a Rivarolo ospita, tutti i mercoledì e le domeniche sera, gli appuntamenti con la musica latino-americana.
IL PRESEPE. Apre al pubblico questo pomeriggio, a Caluso, la chiesa di Santa Maria dove la Pro loco ha allestito il suo grande presepio. Sarà visitabile fino al 7 gennaio, tutti i giorni festivi e prefestivi in orario pomeridiano, in concomitanza alla celebrazione delle messe.
IN CONCERTO. Festeggia santa Cecilia, alle 21 nel salone pluriuso del paese, la Filarmonica Vittoria di Settimo Vittone che tiene il proprio concerto annuale.
MERCATINO. In piazza Morgando a Cuorgnè, oggi, viene allestito un mercato di prodotti e articoli da regalo per il Natale. Nelle vie del centro storico vengono allestiti presepi e i produttori di dolci distribuiscono le loro creazioni. Nella Casa di Arduino si inaugura la collettiva degli artisti Giovanni Giachetti, Rossano Cavallari e Giovanni Matano.

Banchette

Via al processo per estorsione a un mobiliere

IVREA

Un taglieggiamento contenuto, ma costante: a partire da 50, 100 mila lire chieste quasi per favore, per arrivare a qualche milione preteso facendo la voce grossa. Tutto questo ai danni di Ezio Regis, 49 anni, di Banchette, ex titolare di un mobilificio in piazza Maretta a Ivrea, oggi in carcere per scontare alcune vecchie condanne.

I fatti risalgono allo scorso anno, culminati con due arresti ad opera dei carabinieri del nucleo operativo. Ieri, in tribunale, è iniziato il processo; si riprenderà il 18 gennaio, per sentire gli ultimi testi.

Il principale imputato, accusato di estorsione e tentata estorsione, è Carmelo Corrado, 41 anni, di Ivrea (difeso dall'avvocato Campanale). Al suo fianco, imputato del solo reato di estorsione, c'è il nipote Fabio Dell'Infante, 23 anni, di Crescentino (avvocato Mussano).

La prima udienza ha consentito ai giudici di sentire il racconto di Regis. «Corrado comprò una cucina - ha spiegato -, pagandomi soltanto un milione (anzichè 6) in 8 rate. Allo stesso tempo, però, iniziò a chiedermi soldi, dicendo che era in difficoltà». Dalle piccole cifre sarebbe passato a somme più considerevoli. Finchè Regis, che ha raccontato di essere anche stato schiaffeggiato in un bar, si è rivolto ai carabinieri.

La trappola era scattata la mattina del 2 ottobre. I militari si erano nascosti in uno stanzino del negozio, e avrebbero sentito Corrado (mentre il nipote stava vicino alla porta d'ingresso) pretendere in malo modo da Regis 5 milioni. Il momento di andarsene, senza tuttavia aver preso il milione offerto dal mobiliere, erano scattate le manette. [m. rev.]

IN BREVE

IVREA, TIR. Un tir francese ieri mattina a Ivrea quasi si portava via due terrazzi al primo piano di una palazzina in Circonvallazione, proprio sopra il sexy shop «Fashion». A mezzo si è «mangiato» le parti di sostegno dei due balconi. L'area è stata transennata per questioni di sicurezza. Il fatto ha creato disagi anche al traffico.

IVREA, MOSTRA. Oggi alle 15, nella Chiesa di Santo Croce, in via Arduino viene inaugurata la mostra del pittore eporediese Eugenio Facchioli «Ma cos'ha Ivrea che dopo 2100 anni non è ancora arrivata al mare?». Vi sono esposti 50 quadri e una ventina di stampe. Fino a giovedì 16 dicembre, la rassegna è visitabile, gratuitamente, il sabato e la domenica dalle ore 10 alle 12 e dalle ore 15 alle 19; gli altri giorni, dalle ore 15 alle 19.

MAZZÈ, RAPINA. Due rapinatori a viso scoperto, pistola e coltello in pugno, ieri alle 14,30 nel centro di Mazzè hanno assaltato l'agenzia della CRT, via Italia 21. Nella banca c'erano il direttore Ettorino Benedetto, 51 anni, di Azeglio, due impiegati e altrettanti clienti. Attimi di terrore per tutti. I banditi si sono fatti consegnare milioni e sono fuggiti a bordo di una «Uno».

**PININFARINA, «Pininfarina: il quali diritti per le lavoratrici e i lavoratori?» è il titolo del convegno che si svolgerà venerdì a Bairo, alle 9.30 nella sala consiliare del municipio, organizzato dalla Fiom-Cgil del Canavese. Partecipano Rsu, sindacalisti, parlamentari e rappresentanti delle istituzioni per discutere di cosa sta avvenendo negli stabilimenti Pininfarina del Canavese e di Grugliasco.

**ESTORSIONE, E' stato aggiornato al 2 maggio il processo nei confronti di Giovanni Roncaglione, ex direttore del consorzio per la formazione professionale Enfapi di Valperga, finito sotto inchiesta per truffa aggravata e falso ideologico. Il rinvio è stato deciso in attesa della conclusione di un secondo procedimento penale nei confronti dello stesso imputato.

PAGLIERO
ti semplifica la vita...
www.pagliero.it
SCEGLI ON LINE LA TUA
- Auto nuova
- Auto nuova Km ø
- Usato Autoexpert
- Linea accessori Fiat
TUTTO COMODAMENTE DA CASA TUA!
PAGLIERO
CONCESSIONARIA FIAT
DA SEMPRE UNA CERTEZZA IN
IVREA E CANAVESE
IVREA - Via Torino 38/B - Tel. 0125 641658 - Fax 0125 641254
RIVAROLO - C.so Torino 186 - Tel. 0124 29268 - Fax 0124 25637

miu miu
VicMatie
sergio rossi
FURLA
MANDARINA DUCK
ROBERTO RONCO
Via [illegible] 12 - [illegible]

i futuri
abbigliamento per bambini
...dalla nascita a 13 anni
Vendita promozionale
SCONTI dal 20 al 70%
giacconi, cappotti, abiti, maglie, felpe, pantaloni
Dicembre sempre aperti
RIVAROLO - Via Domenico Viano,
Tel. 0124 29566 (lunedì mattina chiuso)

Società della grande distribuzione con punti vendita oltre 4000 dipendenti, il rafforzamento della organizzazione commerciale a sostegno del significativo sviluppo della propria consolidata presenza in Lombardia e Piemonte,
[illegible]
aventi età compresa tra i ed i anni, con livello culturale medio-superiore, al fine di avviarli alla carriera
[illegible]
PUNTO VENDITA
Dopo un tirocinio pratico di mesi sul campo, l'inserimento sarà caratterizzato dalla partecipazione ad un corso mirato, intensivo e di carattere teorico pratico, che si terrà presso il Centro Formazione Bennet di Como Sud - Lucino. E' un'attività di altissimo coinvolgimento, che richiede spiccato dinamismo e alta motivazione a rapporti interpersonali ed alla gestione delle Risorse Umane.
Inviare dettagliato curriculum, citando il riferimento (rif. GPV) anche sulla busta, a: [illegible] S.p.A. Selezione del Personale, via Carducci 2, 22070 Montano Lucino (CO)

I CD-ROM DELLA STAMPA
tutto compact
LA STAMPA
DAL LUNEDÌ AL VENERDÌ
CON ORARIO CONTINUATO
DALLE [illegible] ALLE 19,00

3M ITALIA A.E.D.I.S. ALLEANZA ASSICURAZIONI SPA ALLIBERT CONTENITORI SPA ANDERSEN CONSULTING ASSOCIAZIONE ITALIANA DIRITTO ASSICURATIVO ATLAS COPCO TOOLS ITALIA AVIS AUTONOLEGGIO BANCA DI CREDITO COOPERATIVO DI CHERASCO BANCA SELLA SPA BANFI SRL BAYER ITALIA SPA BELLANI SAS BINDA SPA BOSCH CANON ITALIA SPA CHLORIDE SILECTRON CIRCOLO BANCA POPOLARE DI SONDRIO COMART COMPUTER ASSOCIATES SPA CSELT SPA CURTI SPA EG SPA LABORATORI EUROGENERICI ETHICON SPA EXECUTIVE GROUP INTERNATIONAL EXIDE FEDERAZIONE BANCHE DI CREDITO COOPERATIVO DEL PIEMONTE, VALLE D'AOSTA E LIGURIA FERRERO SPA G. M. FORMAZIONE GALAXY TOP INTERNATIONAL SPA GESTIONE STRAORDINARIA CASINO DE LA VALLEE GOLMAR ITALIA SPA HOECHST MARION ROUSSEL HYPERION SOLUTIONS ITALIA SRL IL SOLE 24 ORE SPA EDITRICE IVECO SPA JOHNSON WAX SPA JUST ITALIA LAVORO & SICURTA' LYS FUSION SPA MAKITA SPA MEDAVITA SPA NESTLE' ITALIANA SPA DIVISIONE FRESCHI NOKIA ITALIA SPA NOVARTIS ONCEAS SPA - FUJI FILM ITALIA PAGINE ITALIA SPA PAGLIERI SPA PARTESA PIRELLI SPA POLYGLASS PRICEWATERHOUSECOOPERS PROMOVAL QUADRIGA ITALIA SPA RECKITT & COLMAN ITALIA SPA RISTOCHEF SPA ROCHE SPA SAGAR SRL HOTEL SOFITEL BOLOGNA SAIPO SPA - L'OREAL SARA LEE/DE ITALY SPA SCHNEIDER ELECTRIC HIGH VOLTAGE ITALIA SERVIZI IMMOBILIARI EDILNORD SPA SOCIETA' VALDOSTANA DI RISTORAZIONE ALBERGHIERA SODEXHO ITALIA SPA SYMPOSIUM SYNOPSYS SYNTHELABO SPA UNILEVER ITALIA SPA UNISOURCE ITALIA SPA UNITRA UNIONE ITALIANA TRASPORTATORI C.A.R.L. V.I.P. SRL VF ITALIA - LEE, WRANGLER E MAVERICK VORWERK FOLLETTO SAS WHITEHALL ITALIA SPA ZAINI LUIGI SPA

I nostri Clienti
hanno in comune qualcosa
di poco comune.

"Grazie" a tutte le aziende che hanno scelto il nostro Centro Congressi,
"arrivederci" ai 50.000 ospiti che quest'anno ci hanno preferito,
e "benvenuto" a tutte le aziende che puntano in alto.
A loro è dedicato l'impegno quotidiano di ogni persona al Grand Hôtel Billia:
la professionalità e la cortesia degli specialisti dell'ospitalità.

Grand Hôtel Billia
CENTRO CONGRESSI

Utile e dilettevole d'impresa.

S.A.A.V. PER AZIONI VALDOSTANI - VIALE PIEMONTE, 72 - 11027 SAINT-VINCENT(AO) - TEL. 0166 - FAX 0166 523799 - http: www.aostavalley.com/billia - E-mail: grand.hotel.billia@galactica.it

La Galvani domina la gara inaugurale della stagione sulla «Nouva» di Pila

Il primo slalom è targato Honey

Vince anche Brogliatto, emerge la Paganone

Piercarlo Lunardi

GRESSAN

Honey Galvani (Sci club Crammont) e Matteo Brogliatto (Centro Sportivo Esercito) hanno inaugurato una vittoria il primo slalom della stagione. E' toccato alle nevi di Pila, alla pista «La Nouva», aprire la stagione degli sport invernali valdostani e, in particolare, dello sci alpino.

Organizzato dallo Ski Club Pila, è stato disputato slalom riservato alla categoria giovani valido per il Trofeo «Chamonin» che è stato vinto dallo Sci club Crammont.

In campo femminile la Galvani, quest'anno inserita nel gruppo C della squadra nazionale italiana, si è imposta nettamente sulle avversarie, scavando un baratro tra lei e la seconda classificata. Al termine delle due manche ha vinto in 1'36"23 con 3"94 di vantaggio su Stefania Ballot (Gressoney) e oltre 6" su Roberta Manzetti (Sci club Torgnon).

Nelle aspiranti si è imposta la promettente giovane dello Sci club Mont Glacier, Lara Paganone, con 1'43"13. Lo scorso anno vinse la medaglia bronzo in slalom gigante ai tricolori allievi. Ha preceduto Stephanie Danza (Sci club Torgnon) di 1"80 e Valentina Martinet (Sci club La Thuile Rutor) di 2"15.

In campo maschile l'alpino Matteo Brogliatto ha vinto con

Honey Galvani, vincitrice a Pila

72 centesimi di vantaggio sull'altro alpino Roberto Moretti e 73 centesimi su Samuele Jacquemod (La Thuile Rutor).

Negli aspiranti migliore stato Stefano Italiano (Grassoney) che ha concluso le due manche in 1'35"77, precedendo Didier Bionaz (Aosta) di 33 centesimi e Federico Perron (Cervino Valtournenche) di millesimi.

Domenica è in programma Champoluc, condizioni d'innevamento permettendo, uno slalom gigante riservato alle categorie seniores e giovani, organizzato dallo Sci club Val d'Ayas e valido per la Coppa «Coca Cola». [p. l.]

Carving, Wolf al terzo posto

Roger Pramotton è stato il migliore tra i valdostani del settore maschile

AOSTA

Si è riconfermata ad alto livello la gressonara Sovrana Welf nella seconda prova della «Fis Carving Cup», disputata sabato nello stadio Giovanni Alberto Agnelli di Sestrière.

Dopo la vittoria nell'esordio di Silvaplana, la valdostana (Team Salomon-Conti) ha colto un ottimo 3° posto, giungendo alle spalle della giovane di 21 anni della Valtellina, Elisabetta Timoteo, che ha vinto risultando imbattibile dalle qualifiche, e di Laura Gianera, entrambe del Carving Team Italia. Dopo due prove la Welf è 2ª in classifica generale con 160 punti, dietro alla Timoteo che conduce con 180.

In campo maschile il migliore dei valdostani è ancora una volta Roger Pramotton (Salomon-Conti) che ha chiuso al 6° posto con 61,04 punti contro i 59,61 del vincitore, l'ex azzurro di sci alpino Giancarlo Bergamelli (Rossignol-Monini). Sul podio sono saliti anche gliaitri due italiani Stefano Montegazza (Volkl) e Roberto Boselli (Rossignol-Monini), oltre al-

La sciatrice gressonara Sovrana Welf è finita al 3° posto nella gara al Sestrière

l'austriaco leader del circuito Ignaz Ganbal, che ha ottenuto lo stesso punteggio di Boselli.

Degli altri valdostani Massimiliano Iezza si è piazzato all'11° posto, Matteo Belfrond al 26° Emerson Artaz 39°. In classifica generale, condotta la momento dal'austriaco Ignaz Ganbal, Roger Pramotton è 6° con 76 punti e Massimiliano Iezza 15°.

Anche in questa seconda prova, sia tra le donne che i maschi, ha prevalso la tattica migliore e non il responso cronometrico, in una gara in cui il risultato finale è dato dal tempo impiegato diviso la somma dei punti totalizzati nel superamento delle boe.

La terza prova della «Fis Carving Cup» è ora programma l'11 in Svizzera, a Davos. [s. l.]

Fondo, qualificati (per ora) con i risultati di Dobbiaco

Tovagliari e la Brocard a un passo dai Mondiali

AOSTA

E' stata positiva, per i giovani valdostani, la seconda prova di Coppa Italia fondo che si è disputata a Dobbiaco, in Alto Adige.

campo femminile Sara Brocard (Drink) ha concluso la 5 chilometri a tecnica classica al 5° posto tra le juniores (19° assoluto), staccata di 1'39" dalla forte gardenese Cristina Kelder (3ª assoluta), già ai vertici al suo primo anno da juniores e più volte tricolore nelle categorie aspiranti.

L'altra valdostana, Nathalie Chadel (Sci club Brusson) ha concluso al 14° p tra le juniores (classificandosi 41ª assoluta), staccata di 3'50" dalla vincitrice.

In campo maschile l'alpino Manuel Tovagliari, sulla distanza dei 15 chilometri a tecnica classica, si è piazzato 6° tra gli juniores (41° nella classifica assoluta), staccato di 1'20" dal romano Valerio Checchi della guardia di finanza (23ª assoluto). L'altro valdostano, André Fragno (Polisportiva Pollein) ha chiuso 12° juniores (51° assoluto) a 2'36".

Grazie a questi piazzamenti la Brocard Tovagliari sono, per il momento, qualificati per i campionati mondiali juniores che si svolgeranno in Slovacchia.

La gara di Coppa Italia anche valida selezione italiana in vista della prova di Coppa del Mondo questa settimana, in programma a Sappada.

I gressonari Agostino Filippa e Arianna Follis, fondisti del Corpo forestale

Tra le donne Arianna Follis (Corpo forestale), che quest'anno è nei ranghi della squadra italiana di Coppa Europa, è stata la migliore delle valdostane, finendo al 9° posto in 20'40", staccata di 49" dalla vincitrice, l'azzurra Cristina Paluselli.

La gressonara si era comportata bene anche all'esordio di Coppa Italia, a Santa Caterina Valfurva, dove aveva concluso la 3,5 chilometri a tecnica classica ottenendo il 4° posto. In campo maschile, a livello assoluto, la 15 chilometri è stata vinta da Biagio Di Santo della guardia di finanza(41'50"). Il migliore dei valdostani è stato Gaudenzio Godioz (Centro Sportivo Esercito), 13° a 1'; 14° è finito Leonardo Follis (Forestale) a 43" e 21° Valerio Théodulo (Esercito) a 1'20".

I tre valdostani si sono qualificati per le gare di Coppa del Mondo di Sappada alle quali parteciperanno assieme al gressonaro del Corpo forestale Agostino Filippa, uno degli atleti della squadra A. [p. l.]

CALCIO

Coppa Italia, mister Ciri deciso a cancellare la sconfitta al Puchoz

«Non siamo belle statuine»

Cau (frattura alla mano) fuori un mese

AOSTA

Il Valle d'Aosta viaggia oggi Rodengo Saiano (Brescia) per gli ottavi di finale di Coppa Italia. L'avversario è formazione che occupa un posto di mezza classifica nel girone del campionato nazionale Dilettanti. La squadra valligiana si presenta all'appuntamento con le ossa rotte dalla brutta sconfitta interna contro il Selargius. «Ci presentiamo in campo non certo per fare le belle statuine - dice l'allenatore Piero Ciri -. Vogliamo onorare la Coppa anche se siamo in un brutto momento. Voglio verificare se la brutta prestazione casalinga contro i sardi è stata soltanto un incidente di percorso, oppure se è un ritorno al passato, al gioco stucchevole, un passo indietro che non mi piace e non posso accettare».

Ciri, nonostante la voglia di fare risultato, utilizzerà la partita per «dare un turno di riposo a qualche elemento. In particolare farò "rifiatare" Volpone e Cuc e utilizzerò soltanto per uno spezzone di partita sia Spatari sia Iannolo». E' quasi certa l'assenza di D'Andres, che non ha ancora recuperato dopo il colpo ricevuto mercoledì nel recupero contro la Sestrese. «Preferisco averlo a disposizione per la trasferta di domenica a Olbia» dice Ciri.

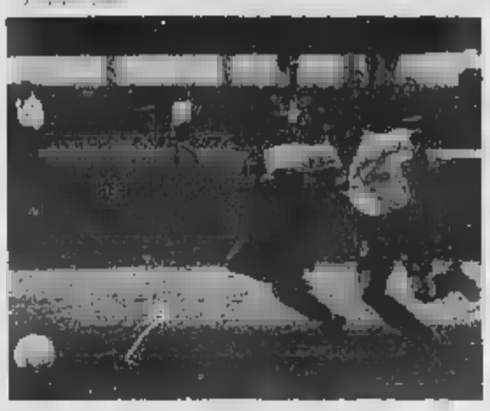

Massimo De Tommaso durante un contrasto a centrocampo nell'incontro di domenica al «Puchoz» contro il Selargius

Per il Valle d'Aosta non potrà scendere in campo neppure «bomber» Cau. «Il nostro attaccante - dice l'allenatore - ha riportato domenica frattura alla mano destra e sarà indisponibile per mesi».

E' possibile che Ciri affronti Rodengo Saiano con questi undici giocatori: Grillo tra i pali, Lavelli e D'Aprile in zona difensiva, Lugon, Rosone, Dentoni, Matinella, De Tommaso e Parisia a centrocampo e Incoppia Clerino - Turato (in alternativa Spatari almeno per un tempo) davanti a tutti. [a. c.]

Campionato di serie B, sconfitta contro la squadra del Cdc Asti per 10-6

Aostana battuta nell'ultima partita

Igor Davisod: «Ho sbagliato il colpo decisivo»

GRESSAN

Nulla da fare per l'Aostana Zurigo Assicurazioni nella sfida salvezza contro la capolista del campionato di serie B per società. La squadra di Mario Favre ha impegnato a fondo la battistrada, cedendo alla Cdc Asti per 6-10 dopo avere lottato alla pari con la prima della classe fino all'ultima partita. Decisiva è stata la sconfitta conclusiva nell'individuale, con Davisod in vantaggio per 12-9, ma poi costretto ad arrendersi al ritorno di Basilietti (12-13).

«Ho sbagliato la bocciata decisiva, che poteva consentirmi di vincere la partita e di regalare il pareggio alla squadra - dice Igor Davisod -. Ma sono stati più i meriti di Basilietti dei miei demeriti a far pendere l'ago della bilancia dalla parte del giocatore astigiano. La Cdc è una squadra di ottima levatura, che merita la vetta della classifica. Abbiamo comunque lottato con grande generosità mettendo in seria difficoltà la capolista. Adesso ci aspettano due trasferte consecutiva contro le squadre che in fondo alla classifica. Sarà importante accumulare punti per sperare di raggiungere il traguardo dei play off».

Le vittorie parziali per l'Aostana Zurigo Assicurazioni sono giunte nel punto tiro alternato (27-26 di Luigi Girola Casciano), nella staffetta (34-31 di Maurice Curtaz e Luca ro su Andreoli e Cascianol e nella coppia (13-2 di Leo Bianquin e Luigi Girola Conti e Zanusso). Nulla da fare nelle (9-13 di Luigi Gregorio, Igor Davisod e Bruno Tognela contro Conti, Prellino e Zanusso), nella coppia (6-11 di Leo Bianquin e Sergio Monetta con Andreoli e Basilietti), nel tiro tecnico (25-42 di Luigi Girola contro Basilietti), nella terna (5-13 di Luigi Gregorio, Germa Rigollet e Bruno Tognela contro , Frellino e Torchio) e nell'individuale (12-13 Igor Davisod contro Basilietti).

Nelle altre partite della settigiornata si sono registrati i successi del Bra sulle Valli (13-3), dell'Alba sul Gaglianico (10-6) e dell'Auxilium sulla Rivolese (9-7). Guida la classifica la Cdc Asti, a quota 12, davanti all'Alba punti), all'Aostana Zurigo Assicurazioni, alle Valli (7), al Bra, Gaglianico (6), alle Fucine Rostagno (5), all'Auxilium (4) e alla Rivolese (1).

Oggi sono in calendario gli incontri dell'ottavo turno, con l'Aostana Zurigo Assicurazioni impegnata sui campi del fanalino di coda Rivolese. Un'occasione propizia per tornare al successo la squadra di Favre non dovrà fallire per a sperare nella qualificazione ai play off. [r. s.]

DIMOSTRALE CHE
IL TUO AMORE
PUÒ ATTRAVERSARE
I MILLENNI.

A DIAMOND IS FOREVER 2000

GIOIELLERIA
De Marchi Gianotti
Sarre, Saint-Vincent

Servizio Clienti tel. 0165257530

Non sa l'inglese, non ha il computer, ha solo la TV. E naviga in Internet con Freedomland.

Freedomland. La prima Internet Tv in Italia. L'unica che offre Internet con servizi esclusivi in italiano per tutta la famiglia.

In partnership con:

IBM

INFOSTRADA

Diners Club International

BPM

Da oggi puoi accedere a Internet dalla tua TV, con FREEDOMLAND. Con un decoder e un telecomando puoi accedere alla grande rete. Ma da soli non bastano. Infatti, se non sei un esperto e non conosci l'inglese goderti la rete può essere difficile. Per questo FREEDOMLAND ha creato un mondo di infinite opportunità di informazione e divertimento in esclusiva per te, facili da usare ed in italiano: puoi mandare e-mail vocali, creare una tua squadra a Fantasticalcio, operare in borsa dalla tua Tv, comprare e vendere di tutto all'asta, viaggiare al prezzo migliore per te, inviare il tuo curriculum dalla Tv, ricevere fax, visitare qualunque sito al mondo. E puoi persino partecipare a quiz interagendo con la Tv. Tutto questo e molto di più lo scoprirai solo su FREEDOMLAND sulla tua Tv.

Distribuito da:

B&T

SPORT.NET

LAND
INTERNET TELEVISION

NATALE REGALA FREEDOMLAND

PER UNA DIMOSTRAZIONE GRATUITA!

Numero Verde 800 - 062920

RIPARATI ALL'ASTA !

PERCHE' DA NOI,
SUI PREZZI, SUL GUSTO,
SULLA QUALITA'
E SUL SERVIZIO,
NON CI PIOVE !

C'E' IL RICCO CATALOGO AUTUNNO-INVERNO
BRUTTO TEMPO?
RICHIEDILO!

Cucina Maddalena
arte povera
Letto matrimoniale
lire 298.000
Divano arte povera
Sala Luna
Parete Vip
lire 950.000
Sala Lugano
Credenza rosa canti

ASTA del MOBILE

CAVALLERMAGGIORE (CN): ✆ 0172.38.27.60 • FINALE LIGURE (SV): ✆ 019.68.10.43 • http://www.astadelmobile.it

SIAMO APERTI LA DOMENICA POMERIGGIO - UNICO GIORNO CHIUSO TUTTO IL GIORNO

SPAZIO AFFARI

La **Publikompass S.p.A.** è a tutti gli effetti unica destinataria della corrispondenza indirizzata alle cassette. Essa ha il diritto di verificare le lettere o di incassare soltanto quelle strettamente inerenti agli annunci, non inoltrando ogni altra forma di corrispondenza, stampati, circolari o lettere di propaganda. Tutte le lettere indirizzate alle cassette debbono essere inviate per posta e saranno respinte se assicurate o raccomandate.

In tema di offerte di impiego e lavoro, l'Editore ricorda che la legge 9.12.1977 n° 903 vieta discriminazioni sul sesso e l'inserzionista è impegnato a rispettare tale legge.

Affari capitali

A. "PRESTITI" immediati a tutti. Anche telefonicamente. Istruttoria gratuita. Eroghiamo direttamente. Serietà. (UIC 4395). Tel. 011/581.7521

FINANZIAMENTI immediata risposta £ 10.000.000 - 2.000.000.000 tutte categorie fiduciari mutui liquidità aziendale TAISKY 004151 - 600 0405. Registro n 680894883 Londra.

Attività commerciali

NEGOZI E AZIENDE ACQUISTO / GERENZA

[redacted]**QUISTARE** o cedere un'attività? Pagamento contanti. Compensi fine operazione. [redacted] Italia SpA Istituto Piemontese. Chiamata gratuita 800 606 440

ACQUISTIAMO conto terzi attività aziende tendone fino soci investitori esteri TAISKY 004101 - 600 0405

NEGOZI E AZIENDE VENDITA / GERENZA

A. COMM bar Crocetta arredatissimo incasso £ 1.600.000 al dì chiuso sabato domenica Rif 088 Tel. 011 562 1307

B. COMM bar pasticceria prestigioso centralissimo prova cassa £ 2.500.000 di cedo ai a £ 450.000.000. Rif 090 Tel 011 562.1307.

A. COMM bar tavola calda £ 1.000.000 al dì incrementabile orario corto sufficiente £ 80.000.000 anticipo Rif 084 Tel 011 517 1897.

B. COMM centro commerciale comicasa ottima redditta cedesi a £ 170.000.000 sufficiente £ 50.000.000 anticipo Rif 964. Tel 011 562 1108.

A. COMM noto [redacted] commerciale bar ottimo arredo incasso £ 2.500.000 al dì cedesi dilazioni Rif 745 Tel. 011 562 1108

[redacted] tabaccheria edicola (Crocetta) mq 60 affitto £ 550.000 buon reddito cedesi £ 450.000.000 Rif 874 Tel 011 562.1108

A. COMM tabaccheria lotto superarredato giochi Sisal lotto più levata £ 48.000.000 settimanali dilazioni Rif 095 Tel 011 562 1188

A. COMM tabaccheria Madonna di Campagna lotto più giochi Sisal levata £ 23.000.000 ottimo reddito Rif 081. Tel. 011 562 1307

ALBERGO ristorante hot. 10 stanze, completamente ristrutturato liquido mare cedo in Alpisella tel 0335 568 6775

BORGO VEC[redacted] cedo avviata agenzia viaggi zona corso Dante forte passaggio £ 140.000.000. Tel 011 560 0975

[redacted] vicino causa gravi motivi famiglia cedesi ristorante angolare su corso zona Crocetta. Baldini 011 586 771

ATTIVITÀ [redacted]

PADRONCINI rappresentanti con furgoncini attrezzati macelleria refrigerazione per vendita consegne cerchiamo. Possibilità elevati compensi. Tel. 02/983.0410.

Lavoro offerte

OPERAI AUTISTI FATTORINI

A.A.A. CERCASI elettricisti per impianti automazione industriale con esperienza. Richiesta capacità nella costruzione e/o nella manutenzione di linee di produzione per attività in sede ed in cantiere, assunzione immediata o artigiani. Telefonare allo 011.400.7767 orario ufficio.

CERCASI falegname verniciatore [redacted] 24 anni con esperienza, patente, molta voglia di lavorare ottimi compensi. Tel. 011/778.0550 ore ufficio

CERCASI fr[redacted] tradizionali e a CNC Selca/Fidia per stampi lamiera III/5 livello. Tel 011/424.2035

CERCASI muratori per brevi lavori di ristrutturazione anche part-time. Tel. 011 090.0050

MECCANICO pratico veicoli industriali cercasi. Società autotrasporti. Presentarsi dal lunedì al venerdì via Cantallo 43 - Torino ore 18 - 19.

[redacted]

A.A. [redacted] seleziona per inserimento in villaggi e strutture turistiche maturamente giovani ambosessi 18 - 30 anni anche prima esperienza non indispensabile lingua. Tel 011 315 7356

A.SOCIETA' Europea ricerca 5 brillanti collaboratori/trici per servizio proprio clientela. Offresi costante formazione professionale e possibilità guadagno £. 6.000.000 - 7.000.000 mensili. Per informazioni telefonare 800/203 202

AFFERMATO Call Center nazionale, ricerca [redacted] telefonisti/e per gestione servizi Telecom Audiotel '166' autorizzati Ministero (tarocchi, oroscopo, lotto - no linee erotiche). [redacted] ottima dialettica, cultura, lavorare per obbiettivi. Offresi inquadramento coop INPS, buona retribuzione e camera. Per appuntamento Tel. 011 569 8353,

AZIENDA assume impiegata/o ufficio import, inglese, francese, scritto parlato, spagnolo scolastico, conoscenza PC. Richiedesi dialettica, presenza, autonomia. Inviare curriculum fax 011/455 1540

GRUPPO aziende torinese in Torino cerca responsabile amministrativo consiglio di gestione. Richiesta esperienza pluriennale posizione analoga. Scrivere Publikompass 5538 - 10100 Torino

SOCIETA' di elaborazione dati cerca esperto/a paghe e contributi. Si richiede esperienza almeno quinquennale maturata in azienda o studi professionali. Sede di lavoro: Torino. Scrivere. Publikompass 2106 - 10100 Torino

SOCIETA' settore commerciale [redacted] ragioniere/a con esperienza ufficio per contabilità, archivio e amministrazione. Si richiede capacità organizzative, dinamismo. Inviare curriculum allo 011/567 8493.

STUDIO professionale seleziona addetta/o paghe/contributi con esperienza. Tel. 011/317.3107 ore ufficio

TECNICI

AZIENDA metalmeccanica zona Orbassano ricerca [redacted] esperto programmatore per conduzione Centri di Lavoro e C.N. Curriculum Casella Postale 33 - 10043 Orbassano

AZIENDA metalmeccanica zona Orbassano ricerca perito elettronico con minima esperienza. Curriculum: Casella Postale 33 - 10043 Orbassano

SOCIETA' immobiliare ricerca diplomato/a da inserire nel settore intermediazione. Tel 011/009.0214 - 0330 216 208

SOFTWARE house ricerca programmatore Access con conoscenza di Windows NT. Tel. 011/317 9539.

[redacted] DOMESTICO BABY SITTER

COPPIA di domestici [redacted], italiani, con patente, esperienza in famiglie signorili, disponibili anche domenica, referenziati. Tel. 011/893.8338 ore ufficio.

LAVORI VARI E PART TIME

AGENZIA moda e spettacolo seleziona nuovi volti, settore moda, pubblicità. Provino gratuito. Tel. 02/266 29830 - 010/585.8062.

SEI alta minimo 1,70 oppure alto minimo 1,80? C'è spazio per te nella moda pubblicità. Tel. 011.397.0937.

AGENTI E RAPPRESENTANTI

A.NU[redacted] solida società necessita un abile esperto/a venditore/trice possibilmente proveniente dalla consulenza aziendale. Offresi assunzione diretta, rimborsi, [redacted] aziendali. Eventuali stock -option per candidature più qualificate. Inviare curriculum fax 0172/740.650 oppure scrivere Consulteam via Alree 26 - 12038 Savigliano (Cuneo).

AFFILIATO Tecnocasa seleziona diplomato/a laureato/a anche prima esperienza nel settore immobiliare residenziale - industriale. Fisso più provvigioni. T[redacted] 011.779.1518.

AZIE[redacted] nel commercio di articoli per [redacted] pulizia, [redacted] automunito per provincia di: Torino, Cuneo, Novara, Verbania. Offresi: assunzione diretta, rimborso spese, provvigioni. Scrivere. casella postale 174 - 21100 Varese - Fax 0332-893.799. E-mail: esalvia@tin.it.

CERCO 3 persone 30/50enni per attivita' commerciale anche part time da svolgere in zona residenza. Tel. 011517.4560 ufficio

LA CAP Arrogiuni SpA, azienda leader nel settore di idropittura, smalti e vernici, cerca concessionario per le provincia Torino, Novara, cui affidare la vendita dei propri prodotti. Si offrono condizioni interessanti, incentivazione iniziale per lavorare l'avviamento. Telefonare al numero [redacted] 0336/414068 - 0421/278149.

MODA importante ufficio ricerca venditori max 35enni esperienza. Telefonare 011/683 0777

[redacted]**APPRE**[redacted] plurimandatario cercasi per il Piemonte con esperienza specifica nel settore accessori motociclo. Tel. 039 245 6950

STUDIO SPEZIA affiliato Tecnocasa ricerca giovani diplomati/e per inserimento settore [redacted]. Tel 011.568 2071 - 011 350 898.

TECNOCASA affiliato ricerca diplomati/e militesenti per inserimento nostro organico. Possibilità di carriera. Tel. 011 960 2800.

ASSISTENZA SANITARIA

MEDICO odontoiatra [redacted] per collaborazione studio dentistico Torino centro. Tel 011/530 180.

FORMAZIONE & LAVORO

DISPONIAMO contratti lavoro Italia Estero per barman bariste camerieri cuochi pizzaioli pasticceri. Gli interessati per [redacted] e il lavoro dovranno effettuare un breve corso di qualifica. Per informazioni Tel 011/489.780.

Lavoro domande

OPERAI AUTISTI FATTORINI

[redacted] operaio residente da 20 anni 41enne sposato patente D offresi. Tel. [redacted] 087 ore pomeridiane - serali

[redacted] diplomato patente D ottima presenza, esperienza guida auto, deposito trasporto, offresi come autista/custode presso famiglie, società Tel. 0335/560 0754.

PERSONALE PUBBLICI ESERCIZI

CUOCO con ottima conoscenza cucina, lunga esperienza, cerca sistemazione provvisoria o fissa anche estero. T[redacted] 011/318.7269.

CUOCO 3 livello responsabile 10 anni esperienza pluriennale cerca lavoro in mensa aziendale. ospedali. Tel. 011/777.0381.

43ENNE esperto abbigliamento offresi come commesso magazziniere. Tel. 011/282.874.

IMPIEGATI

A.[redacted]**TIESIM**[redacted] contabilità bilanci ragioniera abilitata offresi. No studi. Telefonare 011/851.140 - 0347/185.5358.

IMPIEGATA lunga esperienza contabilità generale, clienti fornitori, banche, bolle, fatture, pratiche amministrative, Si-spac/Esa offresi. Tel. 0335[redacted]. Preferibile Torino Nord, Nord Est.

OTTIMO inglese o tedesco laureata impiegata commerciale responsabile gestione clienti valuta proposte preferibilmente part-time. Tel. 0335/606.0047.

RAGIONIERA 30enne con esperienza pluriennale nel settore aeroportuale cerca nuovo impiego Tel. 011/771.2708.

UFFICIO risorse umane, diplomanda Scuola di Amministrazione Aziendale, specializzazione gestione del personale, esperienza nel settore, 33enne offresi. Tel. ore pasti 011/317.4009 - ore serali 011/350.053.e-mail.sunka@tiscalinet.it

PERSONALE DOMESTICO BABY SITTER

ASSISTENZA anziani e piccoli la[redacted] domestici signora 60enne vendita fidata e sana o giovanile decennale esperienza referenze controllabili offresi fisso. Tel. 011/682 1877.

[redacted]

TORINO CITTA'

A. ADIACENTE corso Traiano 9° piano luminoso panoramico ampio ingresso 2 camere cucina bagno ottimo stato £ 220.000.000. Edilmarket 011.810.200 - 0347.779.1348

A. [redacted] (via Monastir) 1 camera tinello cucinino 4° piano no ascensore £ 77.000.000. Minimo anticipo e rata mutuo pari affitto, Edilmarket 011.810.200 - 0347.779.1348.

[redacted] Valentino (via Silvio Pellico) in stabile d'epoca in corso ristrutturazione totale proponiamo particolare mansarda con soppalco mq [redacted] termoautonomo. Volendo box. ITI 011 310 2332.

[redacted] via San Marino in bella [redacted] piano alto [redacted] 2 [redacted] cucina bagno box Luciana Vola 011 436 1555.

[redacted] signorile [redacted] stato ingresso salone tinello cucina 4 camere biservizi volendo box. Casavin 011.248 9500.

CENTRALISSIMO corso Vittorio 3 camere cucina ingresso bagno signorile 4° piano ascensore £ [redacted] milioni e mutuo. Tel 011 817.8000

[redacted]**NA** Valsalice in complesso [redacted]ziale nel verde appartamento mq 200 con ampio balcone box splendida vista Luciana Vola 011.436 1395

[redacted] Agnelli signorile 8° piano ampio ingresso soggiorno 2 camere cucina bagno £ 320.000[redacted]. Gabetti Santarita 011.359.393.

CORSO Francia piazza Monastero prestigioso libero salone, 4 camere, cucina, biservizi, recente [redacted] Bignamini 011.434.2377

CORSO [redacted] architettura ampio ingresso 3 camere tinello cucinotta bagno (volendo 2) biingressi, ascensore, £ 90 milioni e mutuo. Tel. 011 817 8000.

CORSO Novara pressi piano alto doppi ingressi 3 camere cucina [redacted]vizi sottotetto mansardabile. Casavin 011.248.9500.

CORSO Vercelli pressi nuova costruzione saloncino 2 camere cucina bagno mq 110 box. ICI 011 683 5440.

CROCETTA isola pedonale prestigioso piano alto biingressi salone 4 camere cucina triservizi box. MBM 011.596.483.

CROCETTA stabile [redacted] signorile luminoso ingresso salone 3 camere cucina biservizi lavanderia £. 630.000.000. MBM 011.596.483.

CROCETTA via Lamarmora signorile sala pranzo 4 camere cucina tripli servizi. Ortelli 011.597.575.

FAILLA & BERTINETTO 011.741.[redacted] corso Principe Eugenio libero signorile piano alto soggiorno 2 camere cucina £ 295[redacted].

FAILLA & BERTINETTO 011.741.2874 libero corso Peschiera piano alto, ascensore, appartamento in via di ristrutturazione totale consegna fine febbraio, 2 ingressi saloncino 2 camere grande cucina 2 bagni 2 balconi £ 265.000.000.

FAILLA & BERTINETTO 011.741.2874 libero corso Peschiera/via Dessaco ottimamente ristrutturato camera cucina abitabile bagno £ 105.000.000.

FAILLA & BERTINETTO 011.741.2874 libero Lucento via Vandalengo panoramico come nuovo camera tinello cucinino bagno £ 135.000.000.

FIOCCARDO precollina in palazzina nel verde, soleggiato, ottime finiture, ingresso, soggiorno con camino, [redacted], bagno, ripostiglio balconi, [redacted] auto £. 480.000.000. Allaio 011/627.5070.

[redacted]**ABETTI SPA** borgo Vittoria proponiamo panoramicissimo appartamento libero abitabile subito ingresso ampia cucina camera bagno. Ag. Borgovittoria 011.256 669.

GABETTI SPA corso Telesio prestigioso appartamento di salone doppio 4 camere cucina biservizi [redacted] doppio Ag. [redacted]rella 011.756 688

[redacted] via Musinè signorile [redacted] 2 camere tinello cucinino 2 bagni ripostiglio. Ag Nizza 011.663.3574.

GL IMMOBILIARE 011.518.4273 Borgo Vittoria [redacted] pronta consegna ultimi signorili appartamenti da £ 156.000.000 scelta materiali.

GL IMMOBILIARE 011.518.4273 corso Traiano ottimamente ristrutturato salone 3 camere cameretta cucina abitabile bagno termoascensore.

GL IMMOBILIARE 011.518.4750 corso Brunelleschi pressi casetta con appartamento mq 100 più tavernetta garage permute.

IMPRESA Santa Rita vende in costruzione ultimi alloggi varie metrature anche piani alti, box, casa prestigiosa. Bignamini 011.434.2077.

[redacted]**IMPRESA** vende alloggio 170 mq. 8° piano di nuova costruzione corso Racconigi 16 Pronta consegna. Tel. 011.437.3864.

IMPRESA
[redacted] in [redacted] ultimi alloggi [redacted] prossima consegna. Tel. [redacted]

IMPRESA vende vicinanze piazza Statuto - corso Principe Oddone signorili appartamenti in costruzione consegna giugno [redacted] - mutuo permute. Sentedil 011.531.910.

INVESTITALIA 011.518.4369 A Crocetta via [redacted] pri[redacted] corso Galileo Ferraris in palazzo '800 in corso di ristrutturazione si prenotano alloggi da 89 a 183 mq. Consegna febbraio marzo 2000.

INVESTITALIA 011 518 4368 Crocetta [redacted] Montevecchio pressi via Lamarmora in palazzo moderno signorile alloggio da ristrutturare mq 250 piano 4°.

PRECOLLINA adiacenze villaggio San Giacomo villa mq 650 complessivi su 3 livelli giardino mq 1000 splendida vista. Luciana Vola 011 436.1395

PRECOLLINA piazza Hermada pressi in palazzina libero 2 camere tinello servizi ampio cortile di proprietà £ 250.000.000. Panorama Casa 011.771.7[redacted].

(continua)

A-MO-DO
Mille IDEE per un DONO
a Torino Esposizioni il "centro commerciale" per i regali di Natale

orari:
Dal Lunedì al Sabato dalle 17.00 alle 23.30
Domenica e festivi dalle 15.00 alle 23.00
ingresso:
Dal Lunedì al Venerdì gratuito
Sabato £ 3.000
Domenica e festivi £ 5.000
RADIO UFFICIALE
TORINO ESPOSIZIONI
[redacted] - 21 DICEMBRE
(Corso Massimo D'Azeglio 15 - TO)
800-228649

Con il presente comunicato si intende informare gli aderenti a I DEMOCRATICI che domenica 12 dicembre 1999, si terrà l'Assemblea Provinciale de I DEMOCRATICI di Torino per l'elezione dei delegati che parteciperanno alla [redacted] Assemblea Regionale.
L'inizio dei lavori è previsto per le ore 9,30 e avrà luogo pres- [redacted] la Sala A di Torino Esposizioni in c.so Massimo d'Azeglio [redacted] a Torino. Gli elenchi degli aderenti al Movimento sono consultabili presso l'ufficio Parlamentare dell'on.le Renato Cambursano in via Italia 2 a Chivasso.

PER IL GARANTE
on.le Renato Cambursano

Oggi 8 dicembre
Il Mercatino Crocetta
Sarà aperto!

**Le nostre officine [redacted] più [redacted] specializzate.
Senza ombra [redacted] dubbio.**

Ovunque ne abbiate bisogno c'è un'officina dell'Organizzazione Renault che oltre alla sua elevata specializzazione vi offre: garanzia di 12 mesi su ricambi e riparazioni, check up e preventivi immediati gratuiti e auto sostitutiva.
A costi veramente contenuti, solo da noi.

Esempio su Clio 1.2 fase 1:		
batteria	L. 85.000	€ 43,90
candele	L. 13.000	€ 6,72
cinghia alternat[redacted]	L. 33.000	€ 17,02

ASSISTENZA RENAULT. IL SERVIZIO CHE SERVE.

ERREBI
C.so Alessandria, 445 - Asti
Tel. 041/446411

Bruchetto Enrico
C. Matteotti, 51 - Portacomaro
Tel. 0141/202489

P[redacted]lotti [redacted] & C.
Via Asti, 43 - S. Damiano D'Asti
Tel. 0141/982206

[redacted]**isio Mario Di Francesco**
Via S. Giovanni, 11/C - Castelnuovo D. Bosco
Tel. 011/9872438

Gierre
Regione Quartino, 57 - Calamandrana
Tel. 0141/75675

RENAULT

La Vecchia cantina sociale di Alice Bel Colle-Sessame d'Asti fu fondata il 20 settembre di 34 anni fa

I maggiori produttori del Brachetto

Si diradano i grappoli per garantire la migliore qualità

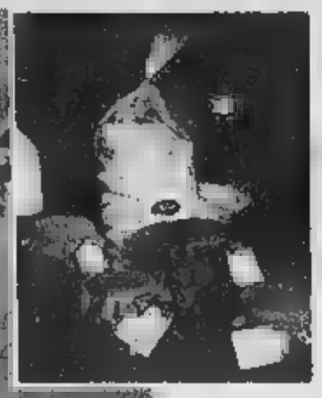

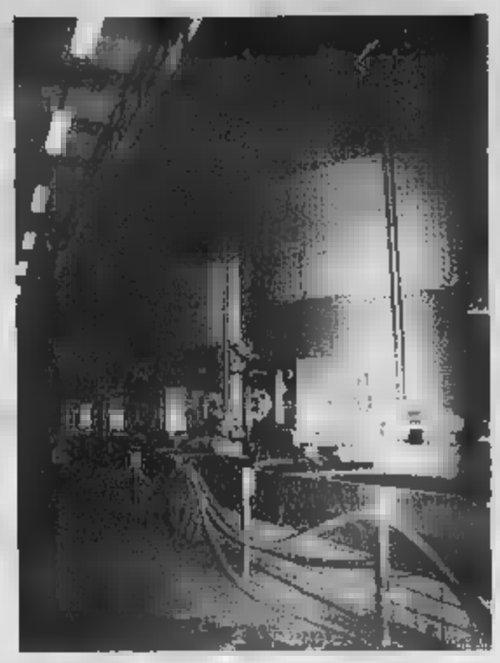

Il presidente Franco Ricagno nella sala degustazione della «Vecchia cantina sociale di Alice Belcolle - Sessame d'Asti». Nella foto piccola, qui sopra, alcuni prodotti tipici, mentre in alto si possono vedere le botti moderne. Sotto, uno scorcio del nuovo locale allestito per ospitare anche comitive e manifestazioni. Infine, una veduta del paese di Alice che, da quasi 35 anni ospita la «Vecchia», così famigliarmente chiamata dagli abitanti della zona

ALICE BEL COLLE

«La Vecchia», così viene comunemente conosciuta nell'ambiente vitivinicoltori la «Vecchia Cantina sociale di Alice Bel Colle-Sessame d'Asti». Il suo atto di costituzione, infatti, risale, come fanno notare gli amministratori, al lontano 20 settembre del 1955, quando un gruppo di agricoltori si unirono per costituire la cooperativa. L'appellativo «La Vecchia», quindi, è ora considerato come vanto, tanto che uno dei prodotti imbottigliato, uno Chardonnay fresco e frizzante, porta come etichetta «La Vecchia».

In questa realtà dinamica, però, di vecchio non vi è nulla, al contrario tutto propone il giovane: lo staff degli uffici è giovane, quello della cantina ancora meglio, mediamente non supera i trent'anni. La direzione ed il consiglio di amministrazione hanno di vecchio solo i trent'anni di presidenza del ragionier Paolo Ricagno che ha raggiunto questo traguardo il 27 novembre sc, quando venne rieletto dall'assemblea dei soci per la decima volta.

La realtà della cooperativa è stata in continuo e costante sviluppo già dal riordino del locale per la vendita al dettaglio che è l'immagine agreste di uno scenario non solo tecnologico della moderna cantina realizzato con allegri «tramp'oil» che aprono le pareti su quadri di una campagna familiare ed amica e che offre prodotti locali altamente qualificati per accompagnare degnamente i vini dell'intera produzione che qui vengono esposti. Il tutto rende chiaramente con quanta attenzione e cura viene gestita questa valida realtà cooperativa.

I soci sono giustamente orgogliosi e sono i primi loro a dare l'immagine del nuovo imprenditore agricolo pronto ad evolversi professionalmente per ottenere prodotti sempre più qualificati. Con lo slogan «è nella vigna che si fa il è stato messo a punto un programma vigneto-cantina che attraverso una produzione guidata da tecnici agronomi mira ad ottenere un prodotto qualitativamente sempre migliore e sacrifica la quantità per la qualità del vino arrivando al diradamento dei grappoli per esaltare la maturazione di qu rimasti. Così si completa la ristrutturazione ed il potenziamento del reparto vini che prevede anche strutture di stoccaggio.

La lunga stabilità gestionale ed amministrativa ha dato positivi e proficui sviluppi ed il cammino fatto è poca cosa se confrontato con le prossime realizzazioni del comparto dei vini aromatici, moscato d'Asti e brachetto d'Acqui. È comunque di brachetto in questa cantina n'è sempre parlato, prima ancora della doc del '97 si vinificavano quei grappoli così strani e rari provenienti dai vigneti di Sessame e che allora anche alcuni tecnici facevano fatica a riconoscere.

Tempi difficili, ma la tenacia e la ferma volontà di chi nella propria terra crede, come i soci di questa cooperativa guidati dal presidente Ricagno, che ha creato sempre attorno a se l'entusiasmo di agire, hanno fatto progredire il discorso brachetto d'Acqui per cui sono attualmente i maggiori produttori di questo vino oggi alla moda.

«Allarghiamo la rete dei consumatori»

E' l'obiettivo del presidente Ricagno e del suo staff

ALICE BEL COLLE

Presidente trent'anni, il ragionier Paolo Ricagno continua a stimolare i più giovani collaboratori a trovare tutte quelle idee che possono servire ad incrementare il bilancio economico, oltre all'immagine, della «Vecchia Cantina sociale di Alice Bel Colle-Sessame d'Asti». «E come primo obiettivo - dice - ci poniamo l'allargamento della nostra rete di consumatori, puntando su lavorazioni decisamente di qualità che rendono sempre più apprezzata e ricercata la nostra produzione».

Guardando a questo traguardo, senza scordare che il grosso della produzione della cantina alicese deriva da moscato d'Asti e brachetto d'Acqui («Sono quelli che garantiscono un bilancio sano», dice Ricagno), si pensa a valorizzare alcune nicchie di vini rossi, ovviamente di qualità superiore.

«Mi riferisco - dice il presidente - ad un barbera d'Asti barricato del '98, al crou speciale Cattera che viene commercializzato sia nelle bottiglie tradizionali sia in «mugnum» da un litro e mezzo, tre e sei litri. Vini certamente ideali per il pranzo di Natale ed il cenone per salutare l'arrivo del 2000».

Accanto a queste barbera non sfigura un Chardonnay della vendemmia tardiva '98, anche questo barricato. «Senza dimenticare - aggiunge ancora Paolo Ricagno - il Brachetto d'Acqui vendemmia '98 appena imbottigliato, proviene dai nuovi vigneti della zona, ha un profumo eccezionale».

Allargare la rete dei consumatori, dicono alla «Vecchia Cantina sociale di Alice Bel Colle-Sessame d'Asti», e non poteva mancare, allora, la ristrutturazione del salone di distribuzione, con la possibilità di «viverlo» per consumare un aperitivo, mentre a base di vino. «E dove - dice il presidente - sono in vendita prodotti dei nostri soci: marmellate, frutta sciroppata, miele ed altro ancora, tutto di qualità».

Il salone di distribuzione vorrà divenire, con la primavera del Duemila, un vero centro d'incontro per organizzare serate di degustazioni. Da oggi mercoledì 8 dicembre, invece, la cantina sarà aperta per gli acquisti anche le domeniche e gli altri giorni festivi.

La zona di raccolta della cantina sociale è quella compresa tra Alice Bel Colle e di Sessame d'Asti, l'area classica per il brachetto d'Acqui. Per la vendemmia '98 sono stati ritirati 43 mila quintali di uva, di cui oltre ventiseimila rappresentato da d'Asti, poi brachetto, barbera, dolcetto, chardonnay.

Vecchia Cantina Sociale di Alice Belcolle e Sessame d'Asti
Via Stazione 11 - Alice Belcolle - Tel. 0144-74114
Orario di apertura:
tutti i giorni h 8 - 12 h 14 - 18
domenica h 9 - 12 (solo per il mese di dicembre)

Barbera Monferrato vivace
Cortese Alto Monferrato
La Vecchia Spumante Brut
Brachetto d'Acqui
Moscato d'Asti
Barbera d'Asti
Dolcetto d'Acqui

Fai un salto in cantina!
Vini sfusi, imbottigliati
e prodotti locali ...

Un'idea regalo:
i nostri cesti natalizi!

Prenotate il Magnum
Barbera d'Asti 98 Barriccata
"Vigneti Storici"

essetipi (al)

ASSELLE MOBILI

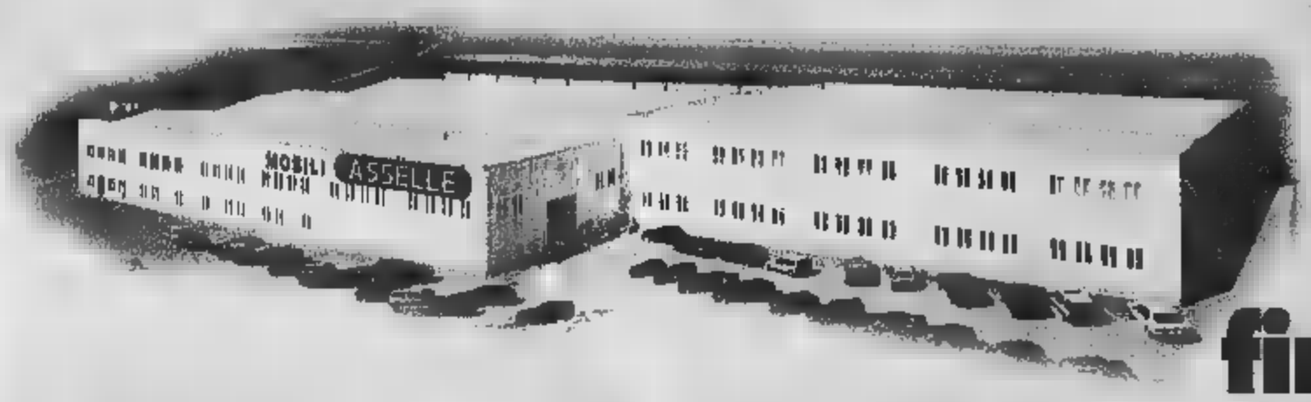

APERTO LE SERE di MERCOLEDÌ e GIOVEDÌ fino alle ore 22.00

Camera **VERA**: ciliegio e panna, con comodini attrezzati e armadio ad ante scorrevoli.

Cucina **BEATRICE** classica, in arte povera.

STOP

ABBIAMO FERMATO I PREZZI!

LA PIÙ GRANDE ESPOSIZIONE APERTO LA DOMENICA

CERVERE

(Città capitale del Porro)

Tel. 0172 474646 (12 linee)

PAGAMENTI RATEALI FINO A 60 MESI SENZA ANTICIPO!

i VolleyBus sono partiti da...

per portare gli appassionati della pallavolo al Palazzo dello Sport di Cuneo
ad assistere all'incontro di oggi, allo ore 17,30, tra

TNT ALPITOUR

TNT ALPITOUR

TNT ALPITOUR CUNEO - DOMINO 2001 PALERMO

AGNESI · CITTÀ DI CASALE MONFERRATO · VIDUE · UN GRAZIE DI CUORE · LUBIANA · ALASSIO · CONCESSIONARIA CITROEN ARMANDO CUNEO - SALUZZO - MONDOVÌ

MILANESIO Sport

APERTURE STRAORDINARIE

MERCOLEDI 8

DOMENICA 12 - 19

- C.so PESCHIERA, 274 - TORINO
- Via BOTTICELLI, 34 - TORINO
- C.so SAVONA, 85 - MONCALIERI (TO)

SIAMO PRESENTI A "1000 IDEE PER UN DONO"

INTERNET: www.milanesiosport.com E-MAIL: milanesiosport@quiaffari.it

Nasce «Unimpiego», l'Unione Industriale di Torino capofila dell'iniziativa

Alle imprese il mercato del lavoro

Con l'ufficio di collocamento privato

Marina Cassi

Gli imprenditori sono arrivati per primi: è loro, infatti, il primo collocamento privato a entrare in funzione a Torino. Una volta tanto ha un nome italianissimo, "Unimpiego", e ha [illegible] capofila l'Unione Industriale di Torino che con altre sei organizzazioni [illegible]striali piemontesi - quelle di Asti, Cuneo, Canavese, Novara, Verbano-Cusio-Ossola - ha costituito una società. Così dopo decenni di monopolio, il collocamento è nelle mani dei privati che cercheranno di superare i limiti che quello pubblico ha avuto soprattutto negli ultimi anni e [illegible] far incontrare "quel" lavoratore, con le sue caratteristiche specifiche, con "quella" particolare azienda.

Unimpiego è in via Fanti 17 (telefono 57.18.279/480), sarà gratuito per i lavoratori mentre le imprese pagheranno per il servizio. Si occuperà di reperire, utilizzando una banca dati, tutte le figure professionali, dal fattorino al manager, dall'impiegato al parrucchiere, dal cassiere al tecnico informatico. E si spera che sia in grado di superare un problema che da tempo il presidente dell'Unione, Francesco Devalle, denuncia: «Tutte le nostre aziende hanno difficoltà a trovare personale, soprattutto qualificato. Per questo abbiamo deciso di costituire un'agenzia di intermediazione tra domanda e offerta di lavoro».

E dall'Unione arriva anche una ricerca sui cosiddetti nuovi lavori, hanno quasi sempre nomi incomprensibili, rigorosamente in inglese. Li fanno giovani e giovanissimi spesso dotati di una certa fantasia, di un sicuro amore per i personal computer e per la rete e di una buona dose di capacità di adattamento e di pazienza. Disegnare pagine web capaci di colpire il distratto utente della rete o inventare [illegible] E-commerce di cravatte made in Italy da vendere [illegible] ogni parte del mondo o assistere [illegible] centralino di un [illegible] verde decine di clienti al giorno sono decisamente nuovi modi di campare.

E [illegible] riguardano una infima minoranza di persone: l'ufficio studi dell'Unione industriale stima che siano ormai alcune migliaia, destinati a [illegible] [illegible] che l'informatica si insinuerà sempre più nelle nostre [illegible]. I nuovi lavori si chiamano «call center» che poi significa assistere clienti o procurarsene al telefono, Web adviser (è una persona che vende pagine e banner pubblicitari), operatore help desk e per la sicurezza informatica (assiste, protegge la privacy e difende dai virus), game disegner (disegna videogiochi), switch engineering (si occupa di manutenzione [illegible] centrali telefoniche), key account (gestisce i grandi clienti della grande distribuzione). Sono solo alcuni, quelli più qualificati, perchè per nuovo si intende anche chi lavora in un Cyber bar (dove si può prendere un caffè e navigare in Internet) o in un drive-in [illegible] [illegible] di consulenza per coppie in crisi.

L'ufficio studi dell'Unione industriale ha analizzato le offerte di lavoro comparse sui quotidiani nazionali (lo aveva già fatto nel '96) e ha elaborato un confronto. Dice il direttore, Mauro Zangola: «Nel '96 il filo conduttore era costituito dallo sviluppo dei servizi alla [illegible] e dalla rapida espansione della forma distributiva del franchising, oggi si verificano i vasti effetti dello sviluppo delle tecnologie dell'informazione e della comunicazione. La crescita delle telecomunicazioni e l'espansione dell'informatica a tutti i livelli produttivi e di consumo stanno creando nuove opportunità di lavoro che riguardano la telefonia applicata ai computer - i call center - e la diffusione di servizi e strumenti informatici». Questo comparto aveva un fatturato di [illegible] miliardi [illegible] scorso anno e le previsioni sono di 105 per il '99 e di 112 per il 2000.

Aggiunge Zangola: «L'attività di call center - che svolgono servizi dal customer care al telemarketing, dalle ricerche di mercato all'acquisizione di ordini - è in forte aumento: in Italia i posti di lavoro sono quasi triplicati tra il '97 e il '98, passando da circa 11 mila a 27 mila e le previsioni indicano forti aumenti fino al 2004 con 60 mila posti». Secondo Zangola le richieste riguardano per lo più persone giovani, con livello di istruzione medio-alto e conoscenza dell'inglese, disponibili a lavorare su turni o a part-time. Aggiunge: «Ci siamo domandati [illegible] esistono queste nuove professionalità nell'area torinese. Per quanto riguarda la formazione di base la risposta è positiva; a livello universitario, compresi i diplomi, ci sono molte offerte specifiche. D'altronde si tratta di lavori per i quali [illegible] una forte [illegible] di passione, rafforzata da una formazione permanente e la cosa importante è che molte di queste attività si possono fare in forma autonoma e con un investimento iniziale molto modesto».

Sotto, il presidente dell'Unione Industriale di Torino **Francesco Devalle**
A fianco, il direttore dell'ufficio studi, **Mauro Zangola**

Redditività, Sandretto leader

È la Sandretto Industrie di Grugliasco l'azienda piemontese che rende di più. È quanto risulta da uno studio sulla redditività delle aziende regionali, compiuta dagli analisti degli Annuari Economici d'Italia, editi dalla «Esg 89 Italy» di Perugia. Il campione è quello delle società di capitale che nel 1997 hanno fatturato più [illegible] miliardi di lire. La Sandretto, che opera nel settore meccanico, ha avuto nel '97 [illegible] rendimento del 329,94 per cento, [illegible] un utile netto che ha più che triplicato quindi la quota del patrimonio, a fronte di un fatturato di quasi 200 miliardi. Al secondo posto c'è il Consorzio Agrario Provinciale di Cuneo (settore commercio), con [illegible] rendimento di quasi il 215 per cento, utili per oltre 7,7 miliardi su [illegible] fatturato di [illegible] miliardi. In terza posizione la Dis Distribuzione di Nichelino che nel commercio/immobiliare ha raggiunto una redditività del 98,45 per cento.

I BREVE

PIEMONTE LIGURIA VALLE [illegible]

[illegible] lampione in piazza tragedia [illegible] a Vercelli

VERCELLI. Tragedia sfiorata a Vercelli. Nella piazza principale del capoluogo, dove da giorni sono iniziate le manifestazioni dedicate [illegible] Natale, è crollato un lampione: dieci metri di lunghezza, qualche decina di quintali di peso. La buona sorte ha voluto che il lungo fusto in ghisa si abbattesse sul selciato dopo le 20, quando ormai piazza Cavour [illegible] deserta. Chiusa la giostrina, installata a pochi metri dal punto luce, e chiusi i negozi. Ancora ignote le cause del crollo, anche se il pericolo [illegible] già stato segnalato dieci giorni fa dai vigili sia all'Ufficio tecnico [illegible] Comune sia all'Azienda territoriale. Ieri, per precauzione, tutti i lampioni della piazza sono stati tolti e sostituiti con luci d'emergenza.

Fumo nel tunnel Fréjus [illegible] un'ora

BARDONECCHIA. Tunnel del Fréjus chiuso ieri per circa un'ora (dalle 12,45 alle 14) per evacuare alcuni fumi emessi da un Tir a [illegible] di un principio di incendio per surriscaldamento olio motore. Immediato l'intervento delle squadre di sicurezza francesi e della Sitaf, la società che gestisce il traforo. Dopo averlo messo in sicurezza, il mezzo è stato trainato fuori dalla galleria fino a Modane.

Il Comune compra il «Matitone»

GENOVA. Il Comune di Genova acquista il grattacielo di San Benigno co[illegible] come il «Matitone» e si appresta a fare la «rivoluzione» nella disposizione degli uffici in città. A pieno regime, gli uffici del Comune [illegible] infatti concentrati in soli cinque punti (Matitone, complesso di Tursi, piazzale Ortiz, palazzina Ilva in Carignano, anagrafe in corso Torino) contro gli attuali 31.

[illegible] dire sì

CUNEO. Sarà molto probabilmente il Consiglio di amministrazione dell'Anas convocato per domani a decidere sul rinnovo della convenzione con la Satap per il [illegible] costruzione dell'autostrada Cuneo-Asti. Lo si è appreso [illegible] sera al termine di una riunione svoltasi al ministero dei Lavori pubblici, presenti, oltre che il titolare del dicastero Enrico Micheli (foto), i ministri «piemontesi» Piero Fassino e Livia Turco. Il Governo ha infatti inviato all'Anas un positivo indirizzo politico amministrativo a proposito della validità della concessione [illegible] (data nel '91) in relazione alle nuove normative Cee. «Pessimista» il parlamentare [illegible] di Piemont Mario Lucio Barral: «Troppi i dubbi che l'Anas ha sulla convenzione con la Satap, nonostante la posizione favorevole del Governo, non darà l'ok».

Si cercano 4 giovani che frequentano ogni sera i locali del centro. La Digos: indagini in ogni direzione

Albanesi aggrediti, c'è una traccia

Un diverbio forse all'origine del grave episodio

C'è una traccia che porta agli aggressori dell'ufficiale albanese aggregato alla Scuola di Applicazione e del suo amico, un giovane ventenne abitante a Milano. Egli uomini della Digos e i carabinieri stanno seguendo questa labile traccia per far luce sul grave episodio avvenuto sabato notte nel [illegible] della città, a due passi da via Roma. Quattro gli aggressori, e dalle precise descrizioni fatte dall'ufficiale e dall'amico gli inquirenti ora ipotizzano siano neoziskin.

Un'aggressione violenta, ingiustificata, che si è svolta in due momenti diversi, a pochi minuti di distanza. I due albanesi sono stati feriti con una cinghia e la catena di una bicicletta dai quattro, scesi da una Fiat Uno, in via Rattazzi e poi in via Lagrange.

Non ancora chiariti i motivi del grave gesto. L'ipotesi che gli aggressori siano dei neoziskin è, dicono in questura, una fra quelle al vaglio, corroborata dalla testimonianza dei presenti. Ma, aggiungono, l'aggressione potrebbe essere stata originata anche da futili motivi. Risulterebbe infatti che ci sia stato un diverbio per il rumore provocato dal guidatore della Punto, uno degli aggressori, accelerando a macchina ferma proprio davanti a una birreria di via Rattazzi dalla quale erano appena usciti i due albanesi che stavano chiacchierando su un marciapiede.

L'ufficiale albanese è stato colpito con un pugno al volto e si è poi rifugiato [illegible] l'amico nel bar di via Lagrange, dove i due giovani sono stati raggiunti dai quattro aggressori, due con i capelli rasati e uno con i capelli lunghi. Ancora calci e pugni.

Sono stati attimi drammatici, presenti altre persone; qualcuno ha tentato di intervenire per fermare gli aggressori che avevano una catena e una cinghia. I due stranieri sono stati colpiti, feriti e hanno riportato lesioni al volto giudicate guaribili in 10 giorni dai medici dell'ospedale Mauriziano.

Questa la cronaca dell'aggressione dal racconto preciso dei due giovani stranieri. Picchiati a sangue da quattro giovinastri che ora polizia e carabinieri stanno ricercando. Quattro giovani che, quasi ogni sera, girano per i locali del centro. [illegible] forse ancora loro la sera dopo [illegible] entrati nel bar presso il quale avevano [illegible]cato riparo i due albanesi. Un'azione quasi di vendetta. Ignoti sono entrati di notte [illegible] hanno danneggiato il locale. E ora l'inchiesta. E', come sempre, prudente il dottor Giovanni Sarlo, il capo della Digos, l'ex ufficio politico: «Indaghiamo [illegible] ogni direzione». Restano le testimonianze. «Erano giovani, due avevano le teste rasate, come i neoziskin».

L'ufficiale aggredito è un aggregato alla scuola [illegible] Applicazione

LADRO IN FUGA CON IL FURGONE

Si schianta inseguito dai carabinieri

Aveva portato con sé il figlio minorenne, per fare un colpo all'Amiat di strada Villaretto. Ma gli è andata male: alla fine si è rotto un femore sull'auto che si è schiantata contro il muro di una fabbrica, mentre era inseguita da una gazzella dei carabinieri. Il ferito si chiama, Ambrogio Trompino, 46 anni, residente a [illegible] Carlo Canavese (Torino), un nomade sinto piemontese, sorpreso la notte scorsa dai carabinieri del nucleo radiomobile mentre cercava [illegible] rubare un gruppo elettrogeno nel deposito dell'Amia. In coppia con il figlio di 16 anni, l'uomo era entrato nel deposito passando attraverso un buco nel muro di recinzione, realizzato togliendo un blocco in cemento. È fuggito a bordo di una Fiat Uno, insieme al figlio (rimasto illeso nello scontro), abbandonando il furgone, rubato, che gli sarebbe servito per portare il gruppo elettrogeno.

Segretario della Lega [illegible] finge laureato

ALESSANDRIA. Non è laureato in Economia e Commercio, Fabio Faccaro, 32 anni, segretario provinciale della Lega. Niente [illegible] male, se non che Faccaro [illegible] dichiarato di aver conseguito la laurea nei curriculum consegnati [illegible] sindaco Francesca Calvo per accedere alle nomine all'azienda Acqua e Gas, quindi alla Centrale del Latte (di cui [illegible] è presidente).

[illegible] motovedetta per la Guardia costiera

IMPERIA. È stata presentata ufficialmente la nuova imbarcazione in dotazione alla guardia costiera di Imperia. Si tratta della motovedetta Cp 52[illegible], che dotata [illegible] avanzati apparati radioelettrici, di due motori turbo diesel ed in grado di ospitare un equipaggio di 4 persone sarà particolarmente utile [illegible] azioni di polizia che verranno intensificate anche a seguito dell'istituzione del santuario dei cetacei.

Gran finale [illegible] Serra per i vini del [illegible]

ROPPOLO. Gran finale, oggi all'Enoteca della Serra, per la mostra «Cantina Sabauda», dedicata ai vini prodotti nell'ex regno dei Savoia. Alla kermesse [illegible] internazionale (aperta da domenica) partecipano i produttori di Piemonte, Valle d'Aosta, Francia, Sardegna, Liguria e Oltrepò pavese. Ma in vetrina ci sono anche i grandi passiti, protagonisti della mostra «I figli del sole». Il pubblico potrà degustare i vini per tutto il pomeriggio. Al castello di Roppolo, oggi, sono in programma anche un concerto del gruppo valdostano «Quatres Saisons» e una proiezione di audiovisivi. Stamane, invece, si festeggia il decennale dell'adesione della Valle d'Aosta all'Enoteca regionale della Serra.

[illegible] Poesia

SANREMO. Ci sarà Gene Gnocchi al fianco dell'assessore alla cultura, Antonio Bissolotti, a presentare [illegible] oggi alle 12, presso la sala Liberty del Casinò di Sanremo, la seconda edizione del «Gran Festival della Poesia», il premio letterario che vede in giuria Giuseppe Conte, Anna Rita Chierici e Silvia Ronchei. Alla manifestazione partecipano tra gli altri Gino Paoli e Angelo Branduardi.

Film noir, [illegible] nel castello di Verrès

COURMAYEUR. Ultimo giorno per il Noir in Festival, la rassegna cinematografica giunta alla settima edizione. A Courmayeur sono in programma la presentazione [illegible] serial «Harsh Realm» (Regno Aspro) di Chris Carter e una videoconferenza [illegible] scrittore di fantascienza William Gibson. Nel castello di Verrès e invece in programma la serata di gala, [illegible] premiazioni e cena di chiusura.

Sabato 18 la protesta guidata da residenti ed extracomunitari: «In quei locali di via Fiochetto servono docce pubbliche»

«L'hammam, privilegio per pochi»

A Porta Palazzo [illegible] marcia contro il bagno turco

Per bloccare l'iniziativa sono già state raccolte [illegible] firme di protesta

Angelo Conti

Una manifestazione di pinzzo contro un bagno turco [illegible] si era mai vista. [illegible] il corteo che muoverà alle 11 di sabato 18 [illegible] via Fiochetto e che, dopo aver attraversato Porta Palazzo e percorso via Milano, si fermerà davanti al Municipio, ha proprio questo scopo: bloccare la nascita di un nuovo bagno turco ed ottenere, al suo posto, la riapertura di un vecchio bagno pubblico. Ma forse, a ben vedere, la dimostrazione vuole andare ancora più in là, volta com'è a difendere [illegible] istanze degli extracomunitari più poveri ed a contrastare la commercializzazione dell'esotico e del multirazziale. Come spiega Mansur Al Salem, presidente dell'Associazione Italo Araba «Petra» e membro della Consulta regionale per gli immigrati: «Noi abbiamo sempre considerato la riapertura del bagno pubblico di via Fiochetto 15 come una priorità di fronte alle evidenti necessità di migliaia di extracomunitari che, nella zona di Porta Palazzo, vivono in alloggi di ringhiera, tutti [illegible] docce. Il Comune ha [illegible] deliberato di realizzare [illegible] un bagno turco, insieme ad un bar e ad un ristorante, riservandoli [illegible] fatto ad una elite di persone. Una scelta che sconcerta anche perchè nel bagno pubblico ci si lava, in quello turco si va per vezzo. A costi dieci volte superiori».

Lo [illegible] verrebbe anche dall'assegnazione della gestione del bagno turco al Centro Culturale Italo Arabo, i cui responsabili farebbero parte dello stesso gruppo che ha già aperto locali strettamente commerciali come l'Hafa Cafè, il Bagdad Cafè nonchè strutture ai Murazzi.

Carlo Verra, presidente del Coordinamento fra i Comitati Spontanei, vuole chiarezza [illegible] luta: «Qualcuno [illegible] deve spiegare perchè lo stabile di via Fiochetto 15, che ha una superficie di circa [illegible] metri quadrati, [illegible] stato affittato a questa associazione per [illegible] paio di milioni all'anno, con contratto di venti anni, mentre un affitto congruo dovrebbe essere, secondo le stime ufficiali, di almeno [illegible] milioni. E vorremmo vedere chiaro anche sul finanziamento di 700 milioni necessari a ristrutturare ed a cambiare la destinazione d'uso dela vecchia struttura».

Intanto la lotta per il bagno ha già coinvolto almeno 1500 p[illegible]: tanto sono infatti quelle che hanno firmato la petizione popolare che verrà consegnata in queste ore al sindaco. Fra le prime sottoscrizioni anche quelle delle tre moschee cittadine: quella di Torino, quella della Pace (entrambe con sede in [illegible] Giulio Cesare) e quella «Al Khattab» di via Saluzzo. La richiesta di pulizia ha infatti anche precise radici religiosi: durante il Ramadan (che inizia nella giornata di oggi e che durerà ventotto giorni) ogni fedele è tassativamente obbligato a lavarsi prima di cominciare [illegible] preghiera. Per farlo, le migliaia di arabi di Porta Palazzo dovranno trovare un bagno privato compiacente, una scomoda fontana, oppure raggiungere quello pubblico di via Vanchiglia 33. La guerra per la doccia diventa così anche guerra santa. [illegible] nessuno [illegible] bene dove andrà a finire.

Polemiche sull'affitto che sarà pagato dal club culturale: «Un paio di milioni l'anno per 3 mila metri quadrati»

Alta capacità: [illegible] Regione [illegible] l'ultimatum a [illegible]

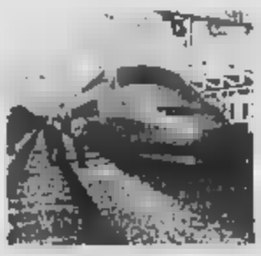

NOVARA. Sul tema dell'alta capacità la Regione dà un ultimatum a Novara «Se il Consiglio comunale non [illegible] pronuncia per tempo - dice l'assessore ai trasporti Casoni - proporremo alla conferenza dei servizi un tracciato tale da evitare [illegible] passaggio da Novara in quanto non possiamo più permetterci altri ritardi per l'avvio [illegible] un'infrastruttura fondamentale per lo sviluppo economico del Piemonte». A Novara non l'hanno presa bene anche perchè proprio ieri mattina il vice sindaco Mario Agnesina si è incontrato con Ghigo e Casoni per assicurarli che il consiglio comunale è già stato convocato per giovedì prossimo proprio per esaminare [illegible] delibera con il tracciato per l'attraversamento della città.

PROGRAMMI RTL TORINO

TO 94.4 Mhz - CN 94.3 - AT, AL 91.8 - VC, BI, NO e VB 94.5

Giornale Orario del Piemonte (in collaborazione con La Stampa): ore 6 - 7 - 8 - 9 - 10 - 11 - 12 - 13 - 14 - 15 - 16 - 17 - 18 - 19 - 20 - 21.

30' minuto-Le Sport: ore 6,30 - 7,30 - 8,30 - 9,30 - 10,30 - 11,30 - 12,30 - 13,30 - 14,30 - 15,30 - 16,30 - 17,30 - 18,30 - 19,30 - 20,30.

6-9: Abitudine quotidiana; **6,25**: Prima pagina; **6,40**: Rassegna Stampa; **6,50**: Viabilità; **7,50**: Polizia Stradale; **8,05**: Prima pagina 20 anni prima; **9-12**: Musica e notizie; **9,30**: Viabilità Aeroporto; **10,10**: Previsioni del Tempo; **10,50**: Viabilità Ferrovie; **12-15**: Musica e Notizie; **12,10**: Temperature; **12,20**: [illegible]; **13,50**: Viabilità Polizia Municipale; **14,20**: Dediche; **15-18**: Musica e notizie; **15,50**: Viabilità Ferrovie; **18,50**: Viabilità Polizia Municipale; **17,20**: Dediche; **18-21**. Abitudine quotidiana. In diretta da La Stampa: **21-24**: Musica e notizie; **00-6**: Notturno Musicale.

SPAZIO AFFARI

[redacted] 5

TORINO CITTA'

PRIVATO vende alloggio 105 mq calpestabili, panoramico pressi via Bologna L. 220.000.000 non trattabili. Tel. 011/856 343 - 0121/816.89 no agenzie

VIA Guachino bello stabile ristrutturato living su soggiorno angolo cottura 2 camere bagno 2 balconi ristrutturato. Gabetti 011.253.747.

VIA Ventimiglia fronte palazzo Nervi ristrutturato piano alto vista collina mq 150 box. Luciana Vola 011.436 1555.

VICINANZE ospedale Maria Vittoria privato vende alloggio libero 140 mq, primo piano, ingresso, tre camere, cucina abitabile, doppi servizi, due ampi balconi, ripostiglio, cantina, garage due auto, ascensore. Richiesta 430 milioni in contanti. No agenzie. Tel. 011 532.442 - 0141 922.300.

TORINO PROVINCIA

CANTALUPA strada Pero villa [redacted] in ottime condizioni di mq 1[redacted] con terreno mq 2000. Investitalia 011.518.4355.

FIANO fronte golf La Mandria in recente palazzina appartamento mq 60 con giardino privato. Luciana Vola 011.436.1395.

GIAVENO pressi villa indipendente nuova panoramica ottima esposizione giardino parziali permute mutuo agevolato. Tel. 011.937.6227.

IMPRESA vende ville uni-bifamigliari e alloggi di varie metrature a Caselette posizione splendida. Tel. 011/780.2382.

LSA 011.998.2041 vende a San Mauro bellissima villa indipendente di recente costruzione.

LOMBARDORE villetta schiera nuova costruzione posta su 2 piani tavernetta box mansarda giardino. Casenve 011.248.9500

MONCALIERI nuova costruzione prenotiamo appartamenti varie metrature personalizzabili finiture di pregio. Gi Immobiliare Tel. 011.618.4780.

NICHELINO

via Alessandro Volta ville schiere in costruzione a partire da £ 380.000.000. Consegna primavera 2000. Agenzia Immobiliare [redacted] 011.669.9921 - 0335.814.9716.

NICHELINO zona centrale ingresso 2 camere tinello cucinino bagno piano alto parzialmente ristrutturato [redacted]. 011.621.452.

PECETTO villa esclusiva mq 700 [redacted] due livelli, con giardino mq 3.000. Gabetti Immobili di Presbigo 011.560 4240.

PIOSSASCO villa indipendente mq 230 su 2 piani giardino 900 mq ottima £ 440.000.000. Panorama [redacted] 011.771 7047.

RIVALTA zona Piramid ultimo piano ampio 2 camere tinello bagno £ 115.000 000 totalmente mutuabili, volendo box. [redacted]ne Case 011.933.8581.

RIVOLI centro storico palazzina d'epoca plurifamiliare mq 500 parco 1.500 vendesi. Scrivere: Publikompass 5851 - 10100 Torino.

RIVOLI corso Kennedy villa indipendente ristrutturata salone 4 camere cucina tripli servizi garage taverna lavanderia £ 850.000.000. Gabetti 011.956 6022.

SAN MAURO confine Castiglione [redacted]ne collinare panoramico impresa prenota ville con finiture signorili. Tel. 011.898 6213.

VILLARBASSE vendesi villa signorile con giardino indipendente su 2 piani unifamiliare. Progetto Casa 2000 Sas. Tel. 011.958 1126.

LIGURIA

AREA CASA 0182.555.627 Albenga affare nuovi splendidi bilocali rifiniture pregiate da £ 135.000.000. Ampi terrazzi e/o giardini.

AREA CASA 019.610.545 Pietra Ligure affare zona mare splendidi nuovi appartamenti da £ 148.000.000. Ampi terrazzi taverna.

ARMA DI TAGGIA zona mare, prenotiamo appartamenti in costruzione prezzi lancio. Commercializzazione esclusiva. Italgest 800.274.274.

BORDIGHERA Gabetti fronte mare con vista imperdibile, ultimo piano: soggiorno, pranzo, cucina, due camere letto, doppi servizi, grande balcone, garage. Tel. 0184 261.549.

BORGHETTO SANTO SPIRITO 3 km mare rustico totalmente indipendente di 70 mq più 2500 mq di terreno splendida vista panoramica £ 70.000.000 Aurelia 0182.973 027.

CERIALE vero affare ampio bilocale balcone bella vista mare box auto £ 220.000.000. Tel. 0182 992.161 - 0347.797.3000

CERIALE 500 mt mare ampio bilocale in casa di sole 4 unità ben esposte in ordine £ 175.000.000. Tel. 0182.931.001.

DIANO MARINA affare vendo villa indipendente mq 300 km 1.5 mare, giardino. Tel. 0335 810 2454

FINALE LIGURE centralissimi 50 mt mare prestigiosi quadrilocali nuovi garage da £ 470.000.000. Gabetti 019 677.307.

LOANO bilocale termoautonomo nuova costruzione posto auto vista mare £ 255.000.000, [redacted] Service 019.676.088.

[redacted] corso [redacted] 50 mt mare grande bilocale bella [redacted] £ 275.000.000. Gabetti 019.677.307.

LOANO nuova costruzione luminoso bilocale ultimo piano [redacted]termoautonomo arredato eventuale box £ 250.000.000 Gabetti [redacted]7.

PIETRA [redacted] bilocali [redacted] costruzione termoautonomi zona residenziale £ 180.000.000. Punto Edilnord 019.616 019.

SANREMO vendesi 1 camera tinello cucinino ripostiglio entrata bagno no agenzie. Tel. 0339 816 0010.

ITALIA

BIBIONE spiaggia: vendo appartamento 100 metri dal mare, signorile, 4 posti 125.000.000 Appartamento piscina, giardino, arredato 139 000 000 Borsal 0431/439.515 - E - mail: ag.borsal@bibione.nauta.it Gratis catalogo.

[redacted] AZZURRA

A.A.A.A.A.A.A.A.A.A.A.
AREA CASA
0182.555.627
300 cantieri Costa Azzurra e Liguria
MENTONE MARE
[redacted] appartamenti sul [redacted]
MENTONE CENTR[redacted]
splendidi alloggi da £ 118.000.000
NIZZA MARE
In centro e sul mare alloggi £ [redacted]
JUA[redacted] PINS
sul mare centro passeggiata ultimo piano splendido alloggio vista mo[redacted]
CAGNES SUR MER
fronte mare alloggi da £ 105.000 000
CANNES
nel verde alloggi vista mare £ 54.000.000
Telefonate senza impegno insieme troveremo la casa che cercate.

A.A.A.A.A.A.A.A.A.A.A.
ITALGEST
TEL. 800.274.274
[redacted]
fronte mare grande bilocale terrazza splendida vista mare £ 198.000.000
CAP MARTIN
lato Montecarlo, fronte mare, piscina, tennis, ultimi alloggi scontati 50%
BEAUSOLEIL
Montecarlo splendida vista mare Principato alloggi nuovi prezzo lancio
CAP D'AIL
lussuose residenze 75 mq in villa epoca vista mare da sogno £ 390 000 000
[redacted]
sul porto, alloggi nuovi da £ 70.000.000
[redacted] MARE
Villaggio Provenzale, alloggi in villette vista mare da £ 120 000 000
MANDELIEU
sul porto, alloggi pronti da £ 58 000 000 campo golf posto barca redditività 12%
CANNES-THEOULE
splendido villaggio sul mare, alloggi pronti in villette, da £ 110 000.000.

NIZZA Porto vista mare mq 140 da ristrutturare. Possibilità 2 bilocali affare £ 340.000.000 Nice Cote Azur 0033.493 878.333.

NIZZA Promenade des Anglais: trilocale mq 80 palazzo epoca, 3° piano, ristrutturato vista mare £ 380.000.000. Nice Cote Azur 0033.493 878 333.

[redacted] UFFICI [redacted]

A.A.A. CORSO Grosseto attiguo alla Metro nuovo edificio in costruzione VERONESE 1 locali commerciali, uffici posti auto vende. Postiglione 011.504.040 - 0337.204.296.

A.A. CORSO Allamano zona Le Gru laboratorio ed uffici mq 800 - 1000 vende Postiglione Sas 011 504 040 - 0337 204 296

A.A. CORSO Allamano zona nuovo mercato ortofrutticolo mag[redacted] mq 1150 vende Postiglione Sas 011.504 040 - 0337.204 296

A.A. CORSO Romania corso Giulio Cesare magazzini ed uffici mq 5 000 - 10.000 vende Postiglione Sas 011 504.040 - 0337 204 296

BORGO VECCHIO via Gaidano vende locale commerciale mq 750 open space vetrinato posteggio Tel 011 509 9975

CORSO [redacted]
stabilimento industriale attrezzato 4.200 mq oltre 2.000 mq magazzino uffici mq 500 e area libera. Gabetti Settore Impresa 011.538.007.

BOX AUTO

GL IMMOBILIARE 011 516 4273 [redacted] Casale via Boccaccio box singoli e doppi a partire da £ 40 000 000

[redacted]

TORINO CITTA'

ACQUISTIAMO su incarico imprese di costruzioni interi stabili o terreni edificabili. Bimar 011.43.591.

ALLOGGETTO piccolo (mono-bi-trilocale) 30 / 70 mq ricerco in vendita per investimento. Pagamento contanti. No perditempo. Sig. Lorenzini 011.817.8215.

[redacted]

BORDIGHERA Gabetti ricerca per propria clientela appartamenti in condominio o [redacted] zone centrali o panoramiche. Rapida definizione. Tel. 0184.261.549.

SANREMO Gabetti ricerca per propria clientela appartamenti in condominio zone centrali o panoramiche. Rapida definizione. Tel. 0184 591 810.

TERRENI

CERCASI nella cintura di Torino terreno industriale o agricolo, 20.000 mq vicinanza nodi stradali. Telefonare 011/710 617

[redacted] 7

TORINO CITTA'

ABBIAMO accoglienti alloggi arredati moderni 1/2/3 camere case comode Centro affitta Rubiolo Immobili 011/751.626.

ADIACENTE Pellerina in residenza del 700 elegante appartamento mq 240 perfettamente ristrutturato Luciana Vola 011 436 1555

HASTON & ASTON affittiamo prestigiosi appartamenti mq 150 - 220 - 350 stessa casa in posizione esclusiva con box. Tel 011.562.2525.

INVESTITALIA corso Galileo Ferraris/via Colombo in signorile palazzo alloggio ristrutturato mq 125 piano alto Tel. 24 ore su 24 allo [redacted]1 535 113.

LOCALI UFFICI CAPANNONI

AFFITTASI
corso Stati Uniti angolo via Morosini palazzina ed uffici mq 1600 per[redacted]oggio interno, Telefonare [redacted].368.1974.

AFFITTASI fabbricato industriale con uffici mq 500 più soppalco mq 180 Fornaci Beinasco adiacente tangenziale. Tel. 030.738.6075.

AFFITTASI Pianezza/San Gillio capannone industriale mq 400 completo di impianto uffici e cortile Referenze Sapi 011 541 552.

BORGO [redacted] via Gaidano affittasi locale piano strada mq 750 open space posteggio Tel 011.509 9975

DEPOSITO magazzini tettoie con laboratori ed uffici, cortile esclusivo doppio accesso carraio indipendente complessivi 1400 mq vicinanze Auchan corso Giulio Cesare Furbatto [redacted].

RIVOLI ALLAMANO
affitto capannone mq 2.000 - 1.000 ampio piazzale uso commercio, lavorazione, stoccaggio alimentare. Agenzia Immobiliare Abit 011.669.9921 - 0335.814.9715.

[redacted]

TORINO CITTA'

RICERCHIAMO in affitto appartamenti vuoti o arredati su incarico importante gruppo nazionale. Bimar 011 43 591.

TORINO PROVINCIA

SIGNORA sola con bimba di 8 anni impiegata in azienda di San Mauro cerca in zona alloggio di camera cucina bagno Telefonare 0348 734.9712.

[redacted] 9

A. ACQUISTA autovetture max valutazione contanti con voltura. Via Sant'Ottavio 32 Torino (zona Mole). Tel. 011.817 7242.

ABBIAMO urgenza auto, fuoristrada, furgoni, massima valutazione, pagamento immediato contanti, permute. Corso Moncalieri 310, Torino Tel. 011/661.1370 - 0335/619.2716.

ACQUISTA auto di ogni tipo con voltura massima valutazione. Autosalone D'Elia corso Orbassano 241. Tel. 011/351 328

ACQUISTA auto fuoristrada camper furgoni camioncini fuoco o ribaltabili anche subentro leasing. Ipercar - strada Torino, 27 - Beinasco. Tel 011.397.1291

ACQUISTA autovetture usate massima valutazione pagamento contanti. Corso Montegrappa 24 B. Tel. 011.778 1898 Torino

AUTOTORTONA acquista auto e fuoristrada di ogni tipo max serietà. Corso Tortona 9. Tel. 011/817.1643 - 011/889 664

VIAGGI E VACANZE 10

ALBERGHI PENSIONI RESIDENCES

■ Finale Hotel Santamaria ** ambiente confortevole menù a scelta camere con servizi parcheggio. Settimana natalizia £ [redacted] - £ 435.000 Tel. 019 692 880

DIANO MARINA Astra Hotel *** 0183.497 011 (ore 9 - 12; 15 - 18) Riapertura 5 gennaio. Conduzione familiare. [redacted] menù, sala fumatori. Camere, servizi, TVC, telefono, riscaldate. Parcheggio.

LOANO Albergo Solemare, tv, vicino mare, cucina curata, ambiente familiare, dicembre £ 69 000 tel 019.689 077.

LOANO, hotel Milano, tel 019/668.389 vicino [redacted] centrale, tranquillo, familiare, comforts, cucina curata da 70 000

MATRIMONIALI

AFFINITYAGENCY qualificata struttura decennale legalmente preposta alla promozione di seri incontri di coppia finalizzati a gratificanti rapporti matrimoniali duraturi. Operiamo qualsiasi età tornando certificato-garanzia. Immediate presentazioni Italia/Estero riservatamente: Torino via Garibaldi 9 bis Tel 011.561.7601 - Genova 010 566 088 - Sanremo 0184 505 018.

ANDREA direttore vendite azienda multinazionale, 39 anni, simpatico, amante viaggi, conoscerebbe, scopo matrimonio, signora amante famiglia, anche non bellissima ma molto dolce. Eliana [redacted] Questioni di Cuore 011.518 5183.

ATTRAENTE 49enne, divorziata senza figli, cerca, scopo matrimonio, uomo brillante e colto. Eliana Monti Questioni di Cuore 011 518 5183

AVVOCATO 48enne presenza, ottima posizione, cerca signora/ina max 43enne [redacted], spigliata, alta, seria, tradizionalista. Scopo matrimonio indispensabile telefono. Scrivere: Publikompass 8108 - 10100 Torino

[redacted]

A.A. GIOIELLERIA [redacted] 011.334.632, acquista oro, argenteria, monete, gioielli, in contanti. Corso Peschiera 162 Torino.

A. OREFICERIA GE.MA. acquista oro argenteria monete preziosi alla valutazioni via M. Cristina 42. Tel. 011/650 2212

MARK 2 MODA
ABBIGLIAMENTO E [redacted]
ANCHE TAGLIE/IPER FORTI E [redacted]
30.000 Capi Autunno/Inverno
OGGI [redacted]
Donna | Uomo
[redacted]
[redacted] Turin [redacted] - Torino
[redacted]

La più ascoltata [redacted] Piemonte

ascoltala anche tu!
Torino 93.6 • Cuneo 93.4 • Alba 93.2
Asti - Biella - Vercelli - Ivrea - Novara [redacted]
Savona 105.250

Specchio
DELLA STAMPA

Orsù!
Correte in edicola!

L'orso più amato del pianeta, Yoghi, è innamorato. Riuscirà a conquistare la bella Cindy con l'aiuto [redacted] Bubu? Scopritelo in questa divertentissima videocassetta di 90 minuti.

Da sabato **11 dicembre**, con Specchio e [redacted] STAMPA a sole L. **11.900*** la videocassetta "Yoghi, Cindy [redacted] Bubu".

Specchio. Prima riflette, poi diverte.

A Natale non ti accontentare!

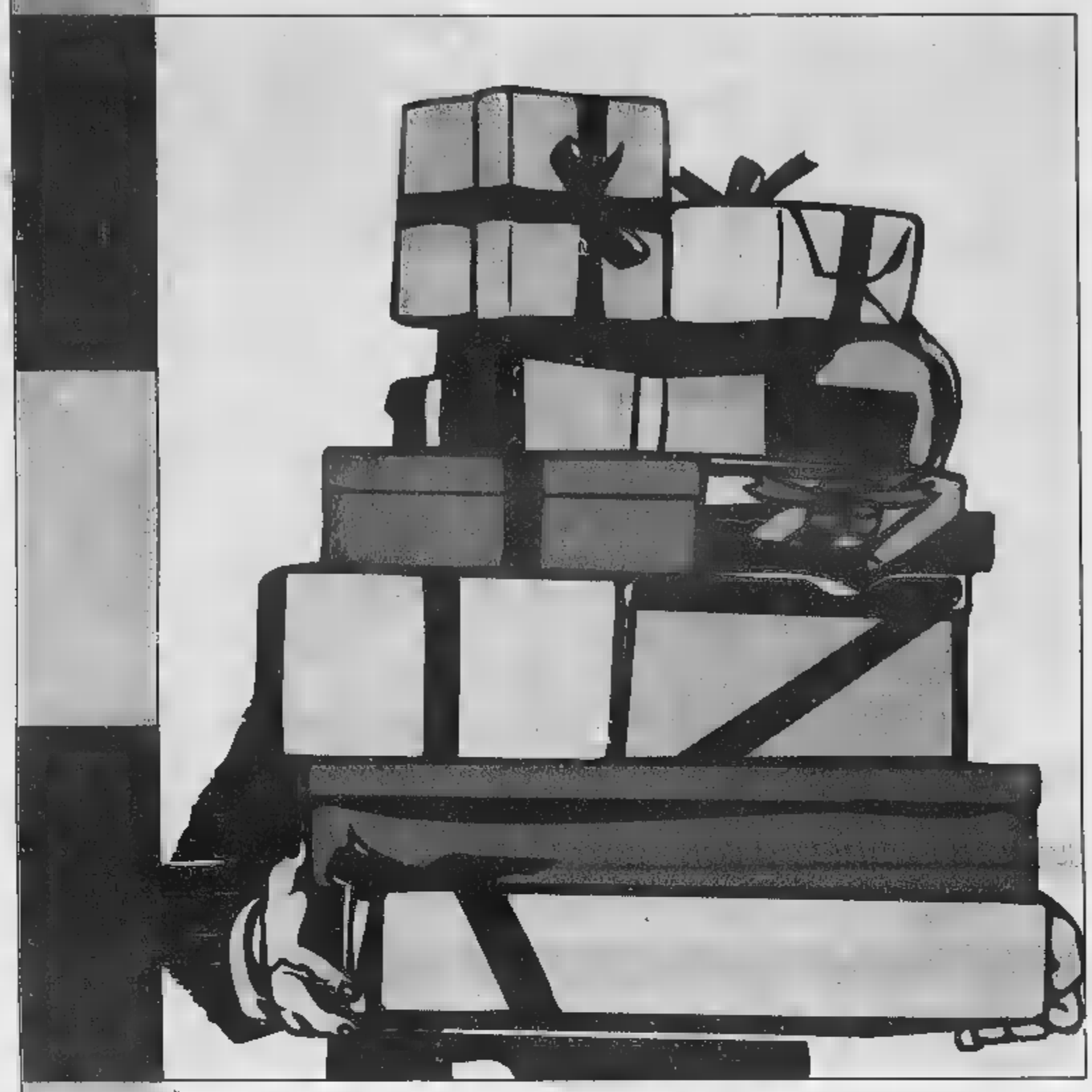

50.000 LIRE
DI AUGURI IN REGALO

TIM ti [illegible] 50.000 di auguri se acquisti un Family [illegible] una TIM Card 50.000 IVA inclusa e [illegible] già pagate.

La promozione è valida per chi effettua la prima chiamata a pagamento dal 7 al 11/12/99

Entra nei Centri TIM Caiulo e Dialogo e scopri i nuovi servizi TIM:

Nuova **Opzione AutoRicarica,** chiunque ti chiami, TIM ti ricarica gratis.
TIM Universal Number, per inviare e ricevere e-mail, fax, messaggi vocali e Internet senza cambiare numero nè telefonino.

Ma non ti accontentare.
Richiedi l'esclusiva **Report Card** dei Centri TIM CAIULO e DIALOGO: le ricariche ti costeranno meno.
Acquista un qualsiasi telefonino TIM dal 1° al 24 dicembre e potrai usufruire di offerte sui servizi di telefonia fissa, di un abbonamento "Stampa In", del CD Clubnet per collegarti ad Internet, e biglietti per il cinema*.

E' Natale, ti basterà entrare nei nostri Centri TIM Caiulo e Dialogo per ricevere un regalo.
Vieni, un **[illegible] omaggio** ti aspetta.

* Fino ad esaurimento

QS STUDIO - AT

DIALOGO
idee e prodotti per il servizio telefonico
Asti C.so Dante, 13 - Tel. (0141) 557.557

CAIULO
Telefonia mobile e Sistemi per auto
Asti C.so Alessandria, 167 - Tel. (0141) 27.37.47
A dicembre aperti sabato e domenica

CENTRO TIM

PREMIATA ORTOPEDIA
Visetti
NOLEGGIO DI ARTICOLI SANITARI:
BILANCE PESA NEONATI, STAMPELLE, LETTI SNODATI, CARROZZELLE, GIRELLI, LAMPADE AEROSOL - VOGATORI MASSAGGIATORI - MAGNETOTERAPIA - TENS
Corso Alfieri, [illegible]
Tel. 0141 593370 - [illegible]

LA STAMPA
ASTI E PROVINCIA
Mercoledì 1 Dicembre 1999 33
REDAZIONE: VIA DE GASPERI 2, TELEFONO 0141.33.252 / 0141.592.268 / FAX 0141.530.224
PUBBLICITÀ: PUBLIKOMPASS S.P.A. CORSO DANTE, 80 - TEL. 0141.35.10.11 / FAX 0141.35.60.14

AT
PREMIATA ORTOPEDIA
Visetti
Per il nuovo millennio
regala uno SCONTO DEL 20%
su tutti gli articoli di
BIANCHERIA E CORSETTERIA
valido per [illegible] dicembre
Corso Alfieri, 187 - ASTI

L'Arpa al Comune: «In piazza Martiri situazione critica»

Aria: livello d'allarme

Possibile stop alle auto non catalizzate?

Laura Nosenzo

ASTI

Tempo sereno, il solito traffico: e le condizioni dell'aria, in piazza Martiri, peggiorano. Nel rapporto che l'Arpa ha inviato ieri al Comune si parla di situazione critica: è la sintesi dei dati rilevati, dalla centralina [illegible] posizionata all'incrocio con via Micca, nell'ultimo mese e mezzo, quando la concentrazione di biossido di nzoto, di cui sono responsabili i gas di scarico dei veicoli, si è innalzata.

Dal livello di attenzione (superamento di 200 microgrammi per metro cubo) si è passati a quello di allarme: in alcune ore al giorno (soprattutto intorno alle 7,30 e tra le 18 e le 20) si è andati oltre i 400 microgrammi per metro cubo. Precisa Luigi Dagna, direttore dell'Arpa: «Nell'ultimo [illegible] mese e mezzo il livello di attenzione è stato superato saltuariamente, quello di allarme si è avuto negli ultimi giorni». Per le prossime settimane non aiuterà, se il tempo si manterrà sereno, l'aumento di traffico in previsione degli acquisti natalizi.

I dati sono stati trasmessi al Comune, cui spetta il compito, attraverso un'ordinanza firmata dal sindaco, di decidere misure di limitazione del traffico che aiutino, quando lo stato di attenzione si tramuta in allarme, a migliorare la qualità dell'aria. In particolare, il superamento dei 400 microgrammi per metro cubo è segnalato nel rapporto inviato ieri a palazzo civico: interventi di modifica sulla circolazione in piazza Martiri potrebbero dunque diventare imminenti, anche se Asti, essendo sotto i 150 mila abitanti, non è direttamente interessata agli stessi provvedimenti, obbligatori per legge, che in questo periodo stanno coinvolgendo città come Torino, Genova e Milano.

Ma, pur invitando a non drammatizzare i risultati dei controlli, all'Arpa sottolineano che «quello registrato rappresenta un campanello d'allarme, che merita un'attenzione particolare». Si premette anche che il punto di piazza Martiri (con la rotonda che incanala i mezzi provenienti dai quattro punti cardinali e, nelle ore di punta, li «costringe» a uno stazionamento maggiore col motore acceso) non è «rappresentativo della situazione generale della città». Come a dire che la situazione di allarme potrebbe non riguardare altri «nodi» viari dove il traffico è comunque particolarmente insistente (come i corsi Savona e Alessandria, piazza Marconi). Il condizionale è d'obbligo, in attesa che i controlli sulla qualità dell'aria vengano eventualmente estesi agli altri punti critici.

In Comune, intanto, escludono «provvedimenti tampone per modificare la viabilità in piazza Martiri». «Fino a quando [illegible] avremo in mano il nuovo piano urbano del traffico, ed è ormai questione di poco tempo - dice l'assessore all'Ambiente Pier Paolo Pontacolone - non procederemo. Se sarà necessario, per l'inquinamento dell'aria, il sindaco Florio firmerà l'ordinanza per bloccare [illegible] circolazione [illegible] auto non catalizzate».

L'Arpa intanto prosegue nei controlli sul benzene: i primi dati su piazza Primo Maggio, via Brofferio, corso Dante (incrocio piazza Veneto) rivelano valori medio-alti.

L'inquinamento dell'aria ad Asti è a livelli di preoccupazione e il traffico è tra gli imputati

[illegible] I 126 ANNI DELL'ASP [illegible]

Si farà un concorso

Tre bus gireranno per la città, fino a Natale, per ricordare i 25 anni dell'Asp: anniversario che la Municipalizzata (diventerà «spa» dal 2000) si appresta a celebrare con [illegible] ricco programma. Tra gli appuntamenti principali: il convegno, sabato in sala Pastrone, su «La traformazione delle aziende speciali in spa»; la festa aziendale, domenica, al deposito di Valbella. Giovedì 16, [illegible] Cantarana, sarà inaugurato il nuovo impianto di «deferromanganizzazione» dell'acquedotto. Da venerdì 10 [illegible] sabato 18 concorso tra i barman astigiani per aperitivi e long drinks [illegible] base [illegible] vino, con seltz dell'acquedotto astigiano. [l. n.]

Da domani convegni che fanno discutere

Asti si interroga sul '68 e la Repubblica di Salò

Com'era 30 anni fa. Serata con i Nomadi I militari Rsi furono vittime o criminali?

ASTI

Sono due convegni destinati a far discutere. Domani e venerdì l'istituto per la Storia della Resistenza si addentra nel '68, sempre venerdì il comitato «Sos Asti» presieduto da Francesco Li Causi, esponente di An, propone una serata dal titolo: «Militari Rsi: criminali, eroi o vittime?». Le due iniziative si incrociano mentre [illegible] ancora fresche le polemiche sulla proposta di intitolare ad Asti una lapide ai Caduti della Repubblica di Salò; anche l'iniziativa di An di un'eventuale candidatura di Edgardo Sogno, partigiano monarchico, medaglia d'oro, nel Consiglio di amministrazione dell'istituto per la Resistenza, ha destato vivaci reazioni.

MILITARI RSI. L'appuntamento è per le 21 di venerdì al centro San Secondo. Sono stati invitati ad intervenire Mario Renosio, direttore dell'istituto per la Resistenza, il partigiano Giovanni Gerbi, l'assessore Adriana Marchia, Sergio Ebarnabo (presidente di An), il vice presidente regionale dell'Associazione nazionale combattenti della Rsi, Gianmaria Guasti. «L'invito che ho rivolto ai partecipanti - spiega Li Causi - è di attenersi rigorosamente ad un discorso storico, il più asettico possibile. Non vogliamo assolutamente polemizz[illegible]

IL '68. S'inizia domani alle 10 a palazzo Ottolenghi per arrivare alle 22, quando al centro giovani è prevista una serata dal titolo: «Non solo canzonette: Massimo Cotto intervista i Nomadi». Si riprende venerdì alle 9,30. Il titolo del convegno è: «I giovani e la politica: il lungo '68». Si toccheranno molti temi: i giovani degli Anni '60, il '68 contadino e delle donne, la contestazione, lo stragismo, la Chiesa dopo il Concilio, la storiografia del '68, il [illegible]a ed altri ancora. «Non è una manifestazione di irriducisti - spiega il direttore dell'istituto Mario Renosio - nè si inseguono anniversari. Del '68 si è tornato a parlare molto come di un pezzo importante nella storia della Repubblica. E non è neppure un tema vecchio, altrimenti non si dovrebbero tenere convegni neppure sul Fascismo o sull'Alfieri». [f. c.]

Piano della prefettura per il passaggio al 2000

Mobilitazione generale per il «Millennium bug»

ASTI

Che [illegible]sa farà il «Millennium bug» [illegible] Asti? Della cimice informatica che dovrebbe mandare a carte e quarantotto i computer allo [illegible] del primo secondo del 2000, [illegible] è detto tutto e [illegible] contrario di tutto. Da tempo è stata avviata una campagna per aggiornare i calcolatori e i loro programmi, e le prefetture di tutta Italia si sono mosse per avvertire enti, organizzazioni e privati che offrono servizi [illegible] pubblica utilità, poi per controllare in particolare i servizi essenziali, dall'acquedotto all'energia elettrica, dalla sanità alle comunicazioni.

Tecnicamente, si parla di «comitati». Il prefetto Bruno D'Alfonso ha incontrato i sindaci, i segretari comunali e i responsabili informatici. «La risposta è stata totale - indica il vice prefetto Lorenzo Micheluzzi - Gli enti hanno provveduto a far aggiornare i loro sistemi informatici. È peraltro [illegible] adempimento [illegible] legge: chi non lo osserva può andare incontro a sanzioni civili e penali». Inoltre il Comitato provinciale per l'Euro (Cep), avviato dal predecessore di D'Alfonso, Carlo Ferrigno, è stato trasformato, allargando l'attenzione al cambiamento di data e comprendendo anche i tecnici informatici degli enti.

Che cosa succederà alla mezzanotte del 31 dicembre? «Possiamo dire che la situazione è sotto controllo - afferma Micheluzzi - In ogni caso saremo mobilitati dalla [illegible]a del 31 fino a quando il presidente del Consiglio darà il cessato allarme: in prefettura saremo in costante contatto con le forze sul territorio, quelle di polizia e i vigili del fuoco, e con l'unità di crisi a Roma. Nell'Astigiano i rischi sono molto contenuti, non avendo aeroporti. In ogni caso, potrebbe esserci qualche disservizio, per [illegible] dobbiamo essere pronti a intervenire». Tutt[illegible] lì? «No, ci [illegible]rà una seconda fase, dal mattino del 3 gennaio, al riavvio delle attività produttive. In [illegible]gni caso [illegible] si tratta [illegible] allarme, solo di un'assicurazione contro gli imprevisti».

SERVIZIO SU INTERNET A PAGINA 41

La difesa dell'ex calciatore dell'Asti arrestato per estorsione a Chieri

«Non sono un ricattatore»

Il legale: inventata l'amicizia con Mesina

Franco Binello

Per l'accusa avrebbe ricattato, per oltre 6 anni, un imprenditore di Santena (Torino); per la difesa, sostenuta dall'avvocato Maurizio La Matina, invece, [illegible] tratta di una vicenda con tanti, troppi interrogativi. Un'amicizia tradita, in sostanza». Al momento, l'uomo sospettato dell'estorsione (si sarebbe fatto consegnare oltre 40 milioni) resta in carcere alla Valletta, a Torino.

E' un commerciante di vini astigiano, [illegible] un passato di calciatore dilettante di buon livello (ha militato anche nell'Asti): Francesco Giorgio Camerano, 50 anni, residente in via Petrarca 74, respinge però ogni addebito. «E' tutto inventato: non ho mai ricattato nessuno».

La sua presunta vittima, invece, aveva denunciato: «Camerano continuava a chiedermi denaro. Ho vissuto nel terrore [illegible] una ritorsione nei confronti [illegible] miei familiari, [illegible] paura [illegible] lui» ha [illegible] ai carabinieri. E ancora: «Non sapevo come affrontarlo. Ho continuato a pagare purché mi lasciasse in pace». Ma puntualmente Camerano sarebbe tornato alla carica con le minacce, le telefonate, arrivando anche ad aggredire l'imprenditore nell'azienda del padre e a fare proposte «indecenti» alla fidanzata, vantando [illegible]he un'amicizia con l'ergastolano Graziano Mesina, conosciuto durante il suo soggiorno «forzato» ad Asti.

Francesco Camerano, 50 anni

«Da quello che è emerso [illegible]rante l'interrogatorio - ha spiegato l'avvocato La Matina - non c'è stato nessuno riferimento a questa presunta conoscenza con Mesina, nè il mio cliente ha mai fatto avances e minacce alla donna. Sono accuse infondate».

Precisa il legale: «Camerano e questo signore che [illegible] lo denuncia fino a pochi giorni fa [illegible] uniti da un solido legame di amicizia. Andavano allo stadio in[illegible], al bar insieme, persino al casinò insieme. E molte volte era il mio cliente a fare regali all'altro: i biglietti per l'ultimo derby Toro-Juve, [illegible] esempio o alcuni cartoni di vino dati così, per amicizia».

Conclude La Matina: «Tutto possiamo pensare tranne che il mio assistito abbia agito con mala fede. Conto di dimostrare la sua perfetta buona fede al tribunale del riesame, al quale chiederemo l'immediata scarcerazione».

LA PROTESTA DEGLI ALLUVIONATI

«Ecco i ritardi [illegible]lla Sta[illegible]»

Comitati degli alluvionati del Sud Piemonte, amministratori (mancava il Comune di Asti), parlamentari si sono trovati ieri in Provincia: «Chiediamo che il governo dia attuazione a quei provvedimenti già previsti per legge o concordati con il sottosegretario Barberi che invece sono fermi da mesi» ha sollecitato il coordinatore regionale Paolo Boccardo. Dure critiche in particolare ai ministeri delle Finanz[illegible] del Te[illegible] che tardano a emanare i decreti attuativi delle leggi. Ma [illegible] teme anche per i provvedimenti che non sono stati accolti nella Finanziaria. Nella foto piazza Marconi ad Asti la mattin[illegible] del 6 novembre '94. SERVIZIO A PAGINA 39

maglificio
Mabal

Dalle sfilate internazionali
sono arrivati i nostri nuovi
campionari invernali
uomo - donna

In promozione
solo questa settimana:
cappotti reversibili
scontati del 30% e 40%

Puro cashmere a 2 - 4 - 6 - 8 fili
e filati preziosi.

Maglificio *Mabal*
Via Garibaldi 15 - 14011
BALDICHIERI D'ASTI
TEL. 0141.66104
ORARIO: DA LUNEDÌ A SABATO
8-12 / 15.18,30
DOMENICA CHIUSO

OGGI SIAMO APERTI
E ANCHE LE DOMENICHE
12 E 19 DICEMBRE

Il Prg va in Regione con un'ultima coda di polemiche

Il Piano della discordia

Il trasloco Sisa diventa un caso

Franco Cavagnino
ASTI

Il Piano regolatore [redacted] nelle mani della Regione per l'approvazione. Il Consiglio comunale lo ha adottato in via definitiva lunedì [redacted] voto favorevole della maggioranza, l'astensione del Ppi e di Ferrero (gruppo misto) e il no di Ds, comunisti italiani, Verdi e Lega. La seduta di lunedì è stata una sorta di ripasso delle puntate precedenti. I grandi temi sono tornati alla ribalta e l'opposizione ha ancora [redacted] volta rimarcato [redacted] rifiuto del centro destra a dialogare con i cittadini [redacted] la minoranza. Una posizione che ha spinto Vercelli (Ppi) a sostenere «che la democrazia è altra cosa». Si [redacted] parlato [redacted] tangenziale Sud-Ovest, del campo di cross [redacted] Valmanera, dell'albergo previsto al parco Monterainero, del termodistruttore di Liot e ancora del trasferimento della Sisa in corso Casale. Un insieme di operazioni per dirla [redacted] Miroglio (Verdi) «dietro le quali sono emersi i poteri forti calatisi sulla città senza che l'Amministrazione li contrastasse».

Anche dai banchi di maggioranza non sono mancate distinzioni. An è stato esplicita: un impianto [redacted] termodistruzione è condivisibile, ma non in località Liot. E che dire di Guido Bonino (Federalisti-Liberali) alleato di An: «Mi rifiuto di credere che le aree industriali possano crescere così come avviene per la Sisa in corso Casale. E in via Micca, dietro alla realizzazione dell'albergo, troviamo lo stesso nome che opera in corso Casale. Ma è un puro caso. Avverto forze che dall'esterno condizio[redacted] il territorio: evidentemente entrando ad Asti bisogna vedere fabbriche, ipermercati, svincoli». La Sisa è ormai un caso. Bestente: «Da fonti sindacali ho saputo che le [redacted] non stanno [redacted] ha raccontate il sindaco (ovvero che [redacted] stata l'azienda [redacted] chiedere di ricollocarsi in corso Casale ndr). Vercelli: «In una bacheca della Sisa c'è una richiesta del sindacato in [redacted] chiede all'Amministrazione dell'azienda di smentire quanto detto da Florio».

Florio e l'assessore Rostagno hanno ribadito: «Questo non [redacted] nostro Prg, essendo stato elaborato in anni precedenti alla nostra Amministrazione: lo riteniamo in ampia parte inadeguato, ma l'approvazione [redacted] necessaria per scongiurare il protrarsi di una situazione insostenibile. Le osservazioni regionali - proseguono - ci hanno costretto a togliere circa 600 [redacted]ila metri quadrati di aree produttive giudicate a rischio idrogeologico. Ci siamo preoccupati di sostituirli con altre aree più sicure e di analoga superficie per garantire ad Asti uno sviluppo produttivo e occupazionale: questo ci è stato addebitato come colpa grave dalla minoranza, noi lo riteniamo invece un merito. Ci conforta inoltre il fatto che molte osservazioni respinte potranno essere tenute presenti ai fini di future varianti. A tutti assicuriamo - concludono - che l'unico principio ispiratore delle nostre scelte è stato quello di assicurare uno sviluppo armoni[redacted] della città».

Sarà ristrutturato lo storico edificio di via Brofferio

Un «albergo» per anziani nel convitto delle «Telline»

[redacted] Gonella
ASTI

E' [redacted] pezzo di storia di Asti che vivrà anche nel nuovo millen[redacted] Lo storico complesso tra via Brofferio e via XX Settembre di proprietà dell'«Opera Pia Tellini» sarà trasformato in un centro residenziale e [redacted] servizi per anziani.

La struttura, dismessa da alcuni mesi, ha ospitato per anni le suore (conosciute in città come suore «Telline») che gestivano un convitto. Il progetto prevede una spesa [redacted] circa 2 miliardi: a redarlo è stato l'architetto Roberto Giovannini.

Un'iniziativa di rilievo nell'anno dedicato all'anziano, frutto dell'accordo tra l'Opera Pia ed il Consorzio cooperative sociali «Socialcoop». In sostanza, la proprietà dell'immobile rimarrà all'ente che la affitterà 29 anni alla cooperativa che gestirà l'assistenza agli anziani. I lavori dovrebbero concludersi entro un anno.

Ad illustrare l'iniziativa, il presidente della «Tellini» Pierluigi Visconti, il direttore dell'Unione cooperative Piero Cavallero [redacted] il presidente de «Il Faro» Gianni Maldonese, oltre all'assessore ai Servizi sociali Angela Quaglia: grazie ad una convenzione, il Comune si occupera della parte legata al centro diurno.

«Il progetto prevede una parte propriamente residenziale - è stato sottolineato - a cui si intende integrare una zona di [redacted] aperta alle esigenze della terza età. Una soluzione questa che non vuole essere un intervento esterno [redacted] separato dai servizi già esistenti in città, ma un complemento».

La superficie è di circa [redacted] mila metri distribuiti su una struttura di tre piani più uno interrato. A disposizione ci saranno 65 posti letto. Sono previsti due nuclei «Raf» (residenza assistenziale flessibile) rispettivamente di 20 e 10 posti letto che ospiteranno anziani non autosufficienti. Altri due [redacted]no riservati invece ai nuclei «Ra» (residenza assistenziale): in questo caso i posti letto saranno 17 e 11, destinati rispettivamente anziani autosufficienti [redacted] parzialmente autosufficienti.

Infne, altri sette posti riservati invece alla residenza temporanea: [redacted] il caso, tra gli esempi, di ragazze madri o donne momentaneamente in difficoltà.

Il centro diurno prevede invece un ambulatorio oltre a spazi per attività ludiche: ristorante, sale tv, laboratori a disposizione sia degli ospiti che degli anziani «esterni». «E' un'esperienza nuova [redacted] città - ha spiegato l'assessore Quaglia - in altre zone, come Parma, è invece una realtà consolidata».

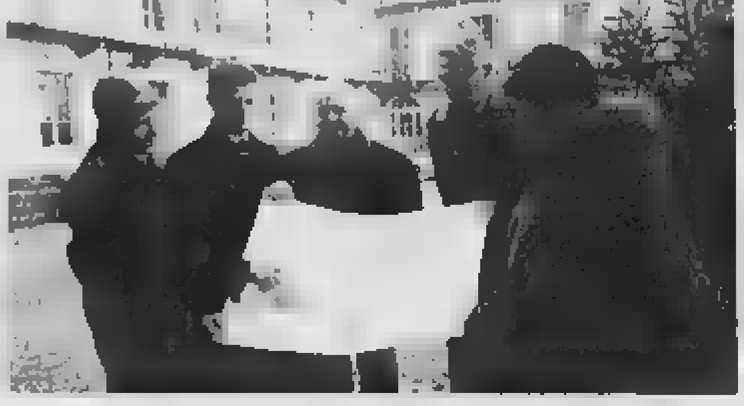

Il progetto «Tellini»: a mostrarlo (da sin.) sono l'arch. Roberto Giovannini, Pietro Cavallero, Gianni Maldonese, Pierluigi Visconti e l'assessore Angela Quaglia

[redacted]

Cara Confartigianato quanto ti costa quel posto

Prime prese di posizione dopo le elezioni della giunta della Camera di commercio. Ha fatto discutere in particolare l'elezione di Gianfranco Berta (Confartigianato) al posto [redacted] quella [redacted] Beppe Conti (Cna). Pare che tra [redacted] due organizzazioni ci fosse [redacted] accordo che indicava il sostegno a Berta per la presidenza dell'ente e a Conti [redacted] giunta. Saltata l'elezione di Berta, Confartigianato ha ritenuto [redacted] più valido quell'accordo e ha puntato sul [redacted] presidente per il posto in giunta. Sulla vicenda riceviamo una lettera della Cna.

Giuseppe Conti presidente provinciale della Cna [redacted] componente del consiglio della Camera di commercio

NON è consuetudine per la Cna di Asti essere presente sulle pagine dei giornali con notizie che non siano legate alla sua intensa attività.

Ci troviamo costretti, [redacted]stro malgrado, ad occupare spazi preziosi, per manifestare [redacted] nostro più profondo sdegno per l'atteggiamento assunto dalla Confartigianato di Asti in occasione della nomina della nuova giunta della Camera di commercio.

Non siamo qui a rivendicare nulla più di quello che ci era dovuto, che era nei patti: forse abbiamo commesso l'errore di aver intravisto l'opportunità vera di mettere in atto il tanto decantato processo di unitarietà, la realizzazione di progetti comuni, il compattamento di tante energie, a favore della categoria per la quale le nostre organizzazioni operano, quindi, in sostanza, di esserci fida[redacted].

Tutto ciò ha funzionato sino a quando non sono entrati in ballo interessi specifici, sino a quando il bisogno di occupare «quel posto» è stato sufficiente per invalidare tutto.

Abbiamo commesso l'errore, gravissimo in questi tempi, [redacted] osato rivendicare la nostra presenza per ruoli importanti nei quali far valere gli interessi «comuni».

Abbiamo anche sbagliato nel pensare che fosse venuto il momento per la Cna del giusto riconoscimento del lavoro svolto e del suo impegno, a detta di molti, [redacted] più innovativo e propositivo che si sia mai visto in Asti.

Oggi, the day after, abbiamo acquisito maggiore consapevolezza delle situazioni, ma nonostante ciò persiste la nostra voglia di fare [redacted] di continuare a contribuire all'affermazione del nostro territorio, della nostra cultura e della nostra economia.

Gli schieramenti valgono ancora, e varranno di più anche per noi.

Abbiamo anche capito che gli interessi di bottega valgono più che i patti tra galantuomini.

Che prezzo, Confartigianato, per quel posto in giunta!

Confederazione nazionale artigiani di Asti

Aprono due centri

All'Asl di Asti una duplice inaugurazione

ASTI. Doppia cerimonia di inaugurazione, questa mattina, alla Casa di riposo «Città di Asti»: è previsto il taglio del nastro per il Centro diurno Alzheimer e della nuova sede del reparto di riabilitazione dell'Asl 19.

Il Centro diurno è stato realizzato in collaborazione tra Asl e Casa di riposo: ospiterà una ventina di pazienti, durante il giorno, seguiti da medici e personale specializzato. «Un grosso aiuto - dicono i promotori dell'iniziativa - soprattutto per le famiglie che in questo modo potranno contare sull'appoggio di una struttura qualificata».

Per il reparto di riabilitazione e rieducazione funzionale (primario Maria Pia Truscello) si tratta invece di un ritorno. Il servizio ultimamente era diviso in diverse sedi tra cui i Comboniani: ed è proprio questa parte che viene riportata alla Casa di riposo da dove era stata trasferita qualche anno fa per una serie di problemi legati ai locali.

Domenica congresso straordinario

L'ex sindaco Galvagno il candidato a diventare segretario di Forza Italia?

ASTI. Dopo il congresso dei Ds di domenica scorsa è la volta domenica 12 dicembre di quello [redacted] Forza Italia; i berlusconiani celebrano infatti il congresso provinciale straordinario. Agli iscritti dell'Astigia[redacted] stanno giungendo le lettere di convocazione. L'appuntamento è al Centro culturale San Secondo (dalle 9,30).

Giorgio Galvagno

La convocazione si è resa necessaria per eleggere il nuovo coordinatore provinciale del movimento dopo che Roberto Marmo, presidente della Provincia, ha lasciato l'incarico a causa degli impegni istituzionali. Tra i possibili candidati alla sua sostituzione vi è l'ex sindaco Giorgio Galvagno che però invita alla prudenza: «Potrei esserlo, è una candidatura che si va delineando in [redacted] clima, tengo a precisare, assolutamente sereno - ha detto Galvagno - io però devo sciogliere le mie riserve e al momento una candidatura del sottoscritto non è da considerarsi ufficiale».

In piena corsa ai regali natalizi

Oggi mercato generale bancarelle dell'antiquariato e iniziative di solidarietà

ASTI. Giornata di festa, ma anche di mercati, mercatini [redacted] iniziative natalizie. Oggi si svolge regolarmente il mercato del mercoledì nelle piazze Alfieri e Campo [redacted] Palio. In quest'ulti[redacted] prosegue, fino al 24 dicembre, la vendita di pini e stelle di Natale (dalle [redacted] alle 17,45).

Dalle 8 alle 20 si svolgerà anche il mercatino «Natale Asti Centro» nelle vie Garetti, Aliberti e dintorni. È stato organizzato dalla Circoscrizione e dal Napoli club e propone circa 150 bancarelle di antiquariato [redacted] prodotti agroalimentari, offrendo idee fuori del consueto per regali di Natale.

Due iniziative di solidarietà accompagneranno i mercatini. Una è proposta dall'Aism, associazione sclerosi multipla: la sezione astigiana avrà [redacted] suo banco in piazza San Secondo dove in cambio [redacted] un'offerta per la ricerca medica e l'assistenza ai malati si riceverà un portafortuna in stoffa.

Altro banco, sotto i portici di piazza Alfieri, sarà quello dell'Anffas, associazione famiglie fanciulli e adulti subnormali: chi farà offerte potrà ottenere pini natalizi di varie dimensioni e oggetti realizzati dai ragazzi dei centri diurni.

Altra iniziativa di solidarietà in frazione Gorzano di San Damiano: davanti alla chiesa ci sarà un tavolo con i prodotti artigianali del circuito di commercio equo e solidale: alimentari e artigianato di qualità prodotto da cooperative di paesi del terzo mondo.

IN BREVE

CASSA [redacted]

[redacted] in calo vanno a 20.969 lire

Segno negativo per [redacted] azioni della Cassa di risparmio di Asti, che ieri hanno chiuso a 20.959 lire (10,83 euro), 329 in meno rispetto una settimana fa. Complessivamente [redacted] state scambiate 3.450 azioni.

[redacted]RO

A Nizza un corso per tecnici ambientali

Sono aperte [redacted] iscrizioni al corso di formazione professionale di tecnico normative ambientali, indirizzo Recupero e tutela del territorio. Il corso, gratuito, si svolge a Nizza: previste 500 ore e [redacted] rivol[redacted] [redacted] giovani diplomati o laureati disoccupati [redacted] residenti [redacted] Comu[redacted] del [redacted]. Info: 0141-725.635, tutti i giorni dalle 8,30 alle 12,30.

COMUNE

In distribuzione alle famiglie il notiziario «Asti»

[redacted] in distribuzione alle famiglie «Asti» il giornale [redacted] Comune. Aperta da [redacted] editoriale del sindaco Florio, la pubblicazione riprende, dopo un periodo di sospensione, la tradizione del «foglio» dell'Amministrazione, [redacted] informazioni, interventi di consiglieri [redacted] cittadini, aggiornamenti sui lavori [redacted] progetti (i[redacted] questo [redacted] si parla tra l'altro [redacted] recupero delle antiche mura, nuovo palasport, tribunale al Casermone). C'è anche un questionario sul gradimen[redacted] della Ztl. Florio precisa, nella presentazione, che i costi del giornale sono interamente [redacted]ti dalla pubblicità.

[redacted]

L'ufficio di Revignano [redacted] sarà chiuso

L'ufficio postale di Revignano non scomparirà: lo ha annunciato ieri il presidente della Circoscrizione, Giuseppe De Mita, a conclusione della trattativa tra il proprietario dei locali e i responsabili delle Poste. «L'accordo - scrive De Mita in un comunicato - almeno nell'immediato allontana sia [redacted] chiusura che lo spostamento dell'ufficio». [l.n.]

[redacted]

Scontro e tamponamento due automobilisti feriti

Scontro [redacted] via Cirio, vicino al guado: l'autocarro Iveco condotto da Francesco Asteggiano, 79 anni, Costigliole, ha urtato la Uno [redacted] Ombretta Beccaris, 30 anni, Isola, corso Volpini 18. La donna ha riportato ferite che guariranno [redacted] 25 giorni. Tamponamento invece in [redacted] Casale, [redacted] località Casa Coppi. [redacted] Uno di Mirco Coppari, [redacted] anni, Portacomaro stazione, ha tamponato [redacted] Fiesta, ferma in coda, di Luca Aufiero, 19 anni, Portacomaro, che ha riportate contusioni guaribili in 15 giorni. Sulla dinamica di entrambi gli incidenti indaga la polizia stradale.

[redacted]

Cassa integrazione: accordo alla «TT» di Moncalvo

Accordo alla «TT» (trasformazioni tessili) di Moncalvo. In ministero sarà presentata la richiesta di [redacted] integrazione fino ad ottobre: riguarderà 42 addetti su [redacted] Altri, non residenti in zona, [redacted] invece trasferiti in un ufficio commerciale del Torinese.

LETTERE [redacted]

Grazie [redacted] per il tuo esempio

Uno schianto in auto [redacted] Palucco e Gino Gai è mancato a sua moglie, ai famigliari, agli amici, a tutta Villafranca.

Nato in una famiglia di contadini, da studente e anche dopo non disdegnò il lavoro agricolo, anzi. Dirigente del Villafranca Calcio fin dagli Anni '50, eletto più volte in Consiglio comunale, [redacted] operò in modo pugnace [redacted] con spirito di servizio verso [redacted] paese. Ragioniere, eclettico, capace, disponibile. Organizzatore dei corsi per l'università della Terza Età, vi concorse con la indubbia capacità di fine amatore nella lavorazione del ra[redacted] a sbalzo: sue le insegne del municipio, le rappresentazioni sacre nella chiesa parrocchiale ed altre importanti opere. Attivo nella Pro loco e punto di riferimento per le doti [redacted] di probità e di equilibrio che, aggiunte alla competenza, gli consentirono di svolgere egregiamente il ruolo di [redacted]dice conciliatore.

Grazie Gino, per l'esempio di una vita ben vissuta.

Ciao.

Un villafranchese per tutti sen. Giovanni Saracco

Un semaforo «sonoro» per i [redacted] vedenti

A distanza di oltre un anno, ci pare necessario ritornare a parlare di un argomento che ci preme e che ci vede schierati con chi, portatore di handicap, vive il disagio di una città poco sensibile ai disabili. Abbiamo assistito alla risposta data a seguito [redacted] un'interpellanza rivolta all'assessore Marengo, che garantiva come l'amministrazione comunale destinasse circa 300 milioni annui per l'eliminazione delle cosiddette «barriere architettoniche». Ci [redacted] sorto il dubbio di non conoscere la nostra città.

Avevamo chiesto l'installazione di semafori «sonori» per i [redacted] vedenti. Ci fu risposto che i costi erano eccessivi.

Allora proponemmo di applicare solamente un «cicalino» ai semafori già esistenti riducendo la spesa a una cifra irrisoria per le casse comunali. Chiediamo pertanto all'assessore competente attraverso [redacted] pagine di questo giornale di dichiarare quanto ha spe[redacted] effettivamente nell'ultimo an[redacted] questa amministrazione per l'eliminazione delle «barriere architettoniche».

Chiediamo altresì se vengono, e come, effettuati controlli prima, durante, dopo [redacted] costruzione di abitazioni affinché sia certo che non vi siano ostacoli alla vita d'ogni portatore d'handicap.

E' nostro convicimento che sia dovere precipuo d'ogni amministrazione badare a rendere [redacted] vita quotidiana d'ogni disabile il più «normale» possibile.

Francesco Li Causi,
presidente comitato S.o.s.

[redacted] quel buco [redacted] rete passano i cinghiali

Ho seguito sui giornali nei giorni [redacted]rsi le notizie riguardanti alcuni incidenti stradali causati dall'attraversamento improvviso di cinghiali.

Un suggerimento: visto che spesso questi animali arrivano sulla tangenziale, perchè la ferrovia (o chi per essa), [redacted] richiude il vistoso squarcio nella rete di recinzione all'altezza di Rocca Schiavina, sotto San Marzanotto?

Senza quel varco i cinghiali [redacted] potrebbero [redacted] alcun modo salire sulla superstrada. [redacted] forse [redacted] eviterebbero alcuni incidenti.

lettera firmata
Nizza

NUMERI UTILI

PRONTO INTERVENTO 118

AUTOAMBULANZE

CROCE VERDE Asti: 0141 593.345; **Nizza:** 0141 726 390; **Mombercelli:** 0141 955.333; **Montafia:** 0141 997 555. **Montemagno:** 0141 63 666
CROCE ROSSA Asti: 0141 417 741; **Calliano:** 0141 921 979, **Canelli:** 0141 824 222. **Annone:** 0141 401 388; **Castelnuovo D.B.:** 011 9927 301, **Cocconato:** 0141 907.500; **Costigliole:** 0141 966.779. **Isola:** 0141 958 565. **Monale:** 0141 669 237. **Monastero B.:** 0144 88.290, **Moncalvo:** 0141 921.31, **Montegrosso:** 0141 953 175; **Montiglio:** 0141 994.911; **S.Damiano:** [redacted] 975.910; **Villafranca:** 0141 943.777; **Villanova:** 0141 946.445.

FARMACIA DI TURNO

Ad Asti oggi sono di turno con orario dalle 8 alle 19,30 senza interruzione la farmacia *Alfieri*, piazza Alfieri 3, [redacted] 0141/594.605. Con orario dalle [redacted] alle 12,30 e dalle 16 alle [redacted] giorno successivo *Liprandi*, [redacted] Alfieri 424, tel. 0141/592.821.
Canelli: *Fantozzi*, via G. B. Giuliani 1.
Moncalvo: *Ardizzone*, via XX Settembre.
Nizza: *Merli*, via C. Alberto 44.

GUARDIA MEDICA

Notturna, prefestiva e festiva:
Asti 0141 211.430
Calliano 0141 926 444 **Canelli** 0141 832.525 **Castelnuovo D.B.** 011 [redacted]. **Cocconato** 0141 [redacted] **Costigliole** 0141 961.414 **Costigliole** [redacted] 961.414 **Monastero** [redacted] 0141 [redacted] **Moncalvo** 0141 917.444 **Montechiaro** 0141 [redacted] **Nizza** 0141 78 21 **Rocca d'Arazzo** 0141 0141 408 160 **San Damiano** 0141 975.910. **Villafranca** 0141 943 644. **Villanova** 0141 948.555

CARABINIERI pronto intervento 112

Asti: 0141 530 198, **Bubbio:** 0144 81.03; **Canelli:** 0141 823 663, **Castagnole L.:** 0141 878.161; **Castelnuovo D.B.:** 011 987.6152; **Costigliole:** 0141 966.098; **Moncalvo:** 0141 917.100; **Montegrosso** [redacted] 0141 952.160; [redacted]: 0141 721.623; **San** [redacted]: 0141 975.064; **Villanova:** 0141 [redacted]

GUARDIA DI FINANZA pronto intervento 117

Asti: 0141 590.232-31.743; [redacted]: 0141 823.481; **Nizza:** 0141 721.166

[redacted]**IA** pronto intervento 113

Asti Questura [redacted] **Prefettura:** 0141 418.111; **Stradale Asti:** 0141 212.356; **Nizza:** 0141 721.704; < CF607 > Autostrada A21: 0131 361.268.

VIGILI FUOCO pronto intervento 115

Asti: 0141 413 711

L'AGENDA DI ASTI [redacted]

ALLIEVI DON BOSCO. Annuale incontro, oggi, per gli ex allievi di Don Bosco (nell'Astigiano sono un centinaio). Dal[redacted] 10 nella sede di corso Dante 230. Seguirà la cerimonia di consegna dei distintivi d'oro a Gianni Varese e Enzo Imarisio per «l'instancabile attivismo che dura ormai da 50 anni».

FESTA IN PARROCCHIA. Stamane alle 10,30 alla parrocchia di san Martino si festeggia il 25° anniversario di ordinazione sacerdotale [redacted] padre Antonio Gentile. Dopo la messa celebrata da padre Antonio, è previsto l'incontro con i parrocchiani.

REVIGNANO. S'inaugura oggi alle 15 il salone parrocchiale di frazione: in primo fila i volontari della Pro loco che in questi anni hanno devoluto i frutti del proprio lavoro per la risistemazione degli spazi. Seguirà la rappresentazione teatrale [redacted] un gruppo di attori di Villanova.

ANT[redacted] Si festeggiano oggi nella parrocchia di Santo Stefano gli anniversari di matrimonio. La funzione sarà celebrata alle 11 dal parroco don Pierino Torchio. Il gruppo del Cif allestirà una bancarella [redacted] la vendita di oggetti natalizi e le stelle di Natale, il ricavato sarà devoluto per la lotta contro la leucemia.

FON[redacted]. Prosegue oggi dalle 11 alle 12 e nel pomeriggio, la vendita di oggetti regalo, vestiti per bambini, pizzi e ricami, organizzata dal gruppo «Pro Chiesa», formato da una decina di donne che producono lavori di cucito da vendere per beneficenza.

CANELLI. Oggi parte l'iniziativa «Un pensiero per il 2000», [redacted]ta dai commercianti di via Giovanni XXIII e rivolta ai bambini delle elementari. Davanti ad ogni negozio sarà allestita una «bu[redacted] delle lettere» in cui ogni bimbo potrà imbucare la [redacted] idea per un regalo ideale per il 2000. La premiazione della proposta più bella il 15 gennaio 2000 al bar «El cit».

MONCUCCO. Oggi dalle 9,30 alle 17,30, [redacted] Centro [redacted] «Cascina Valgomio» (tel. 011-987.49.17, e-mail: valgo@chierinet.it) giornata dedicata alla [redacted] del centro e dei luoghi circostanti.

Omicidio-suicidio di Costigliole: folla ai funerali. Una toccante omelia

Stretti attorno a quelle due bare

Padre e figlio sepolti uno accanto all'altro

Laura Nosenzo
COSTIGLIOLE

«Grazie, grazie». Teresa Bianco affonda nell'abbraccio del sindaco Luigi Solaro, che l'accoglie appena scesa dal carro funebre, mentre le bare del marito Ugo, 73 anni, e del figlio Enzo, 38, vengono fatte entrare lentamente in chiesa. E quel grazie è per tutti. C'è un silenzio, tra la folla ferma sul sagrato, che esprime grande rispetto.

Nessuno vuole più parlare dell'omicidio-suicidio che si è consumato nella casa di località Pasquana, neanche troppo lontano dalle leggendarie suggestioni di Bricco Lù. Il sindaco Solaro dice semplicemente: «E' stata una tragedia dettata dalla disperazione», ed è così per tutti. Così anche per Teresa Bianco, che nei manifesti funebri ha voluto ricordare padre e figlio «uniti nella vita, uniti nella morte». Con qualche parola in più per Enzo, per sottolinearne la morte prematura: «Ci ha lasciati troppo presto».

E d'improvviso la grande chiesa di frazione Madonnina diventa piccolissima: non ce la fa a contenere le centinaia di persone (quelle che piangono, che hanno perso la parola, anche l'uomo che, a un certo punto della funzione, si sente male e viene portato fuori a braccia) venute a salutare quella famiglia perbene sgretolatasi dinanzi alle angoscie per il futuro.

Don Mario Musso invita a puntare il dito», ricorda «la misericordia di Dio per i vivi e per i morti», racconta una storia per dirne un'altra. «Ugo era proprietario - rammenta - della grande croce di Pasquana. La piantammo, nell'89, io e Enzo. Ogni anno, in occasione della Via crucis, la gente della frazione sfilava davanti alla loro casa, si fermava dinanzi alla croce. Anche Ugo e Enzo, nella loro vita, hanno portato una croce gravosa: e sotto quel peso sono caduti, come Gesù Cristo. Bisogna avere rispetto per loro». Con un discorrere lieve, il sacerdote invita a essere solidali con chi resta. Guarda Teresa: anche lei ha sopportato e porterà pesi enormi.

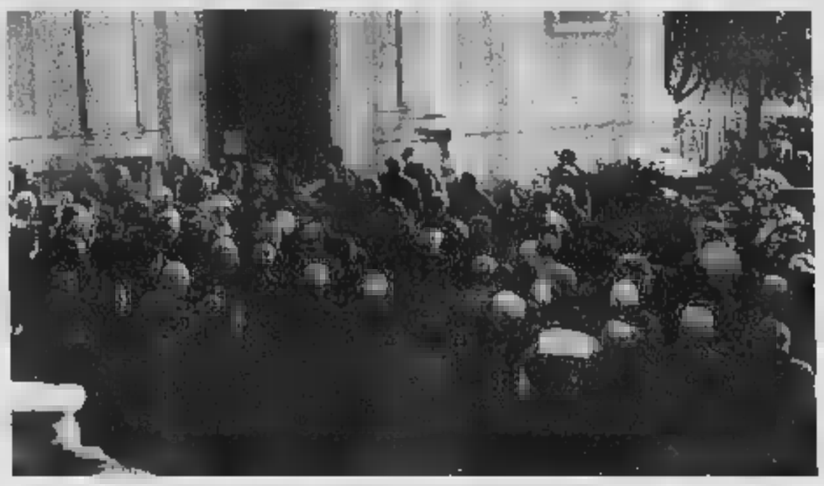

La folla, ieri, sul sagrato della chiesa della Madonnina a Costigliole per l'ultimo saluto a padre e figlio. Sotto, i manifesti listati a lutto della famiglia per ricordare Ugo e Enzo Bianco, 73 e 38 anni, «uniti nella vita e uniti nella morte». (FOTO MORRA)

Al termine della riunione a Roma

Autostrada Asti-Cuneo il ministro Micheli invita l'Anas a dire sì

Botta e risposta nel giro di poche ore ieri, tra Torino e Roma, sulla Asti-Cuneo. «E' il ministro dei lavori pubblici Micheli, a tenere bloccato l'avvio dei cantieri per l'autostrada Asti-Cuneo - sosteneva in una nota in mattinata l'assessore regionale ai Trasporti,Casoni -. Se vuole, in due minuti firma il decreto». «Casoni è rimasto ai tempi di Prandini, quando il ministro era anche presidente dell'Anas - ha replicato nel pomeriggio il sottosegretario ai Lavori pubblici Bargone -: ora, invece, è l'Anas che deve decidere».

La «spedizione» di ieri a Roma del vicepresidente della Provincia di Cuneo Franco Revelli non è dunque andata a vuoto: è servita a ottenere, infatti, la risposta che il governo doveva dare all'Anas (è poi stata consegnata al destinatario già ieri sera). Sul piano politico - pur rispettando l'autonomia di giudizio del Consiglio di amministrazione dell'Anas - il pronunciamento del Governo è però qualcosa di più. «Stiamo facendo tutto il possibile per far approvare al più presto la convenzione per la costruzione dell'autostrada - ha spiegato il ministro Livia Turco, che ieri ha partecipato all'incontro con Micheli -: è ferma convinzione del governo che sia un atto dovuto». A quando la decisione dell'Anas? Questa volta - per un sì o per un no - non ci sarà da attendere molto: il Consiglio di amministrazione dell'Ente tornerà a riunirsi domani. E se - al di là dell'indirizzo positivo del Governo - dovesse dire no? «Intanto confidiamo che il pronunciamento dell'Anas possa essere positivo - ha detto Micheli -; altrimenti metteremo immediatamente in campo altre soluzioni, in modo tale da chiudere la partita del rinnovo delle convenzioni con tutte le società comunque entro l'anno». Il ministro ha inoltre ribadito che i lavori del primo lotto possono iniziare anche subito, salvo ridiscutere «in corso d'opera» la convenzione tra Anas e Satap.

Per valorizzare le città del vino

Tre sindaci nominati nel distretto vinicolo Esclusi Asti e Canelli

Tre sindaci e l'assessore provinciale all'agricoltura Luigi Perfumo rappresenteranno l'Astigiano all'interno del distretto vinicolo Langhe, Monferrato e Roero. Sono Vincenzo Gerbi (docente universitario, primo cittadino di Cantarana), Flavio Pesce (Nizza) e Luigi Solaro (Costigliole). La terna è stata nominata lunedì durante l'assemblea dei sindaci della provincia. Un'elezione che ha riservato qualche sopresa: infatti pare che in un primo tempo si pensasse ai rappresentanti delle tre maggiori città (Asti, Nizza e Canelli).

Il gruppo nominato entrerà a far parte del Consiglio di distretto insieme ai colleghi di Alessandrino, Torinese e Cuneese. «Il primo passo è stato compiuto - commenta Perfumo - una volta completato l'elenco, ci potremo mettere al lavoro. Calcolando pure la pausa che sarà necessaria per il rinnovo del Consiglio regionale, speriamo di presentare il progetto per il nostro distretto entro la fine del prossimo anno».

I distretti (previsti da una legge regionale dell'agosto scorso) sono due: uno al Nord (Canavese, Colline Novaresi, Costa Sesia) e l'altro al Sud Piemonte: si occuperanno di valorizzare le città del vino, creare strade turistiche e promuovere iniziative di vario genere (dall'educazione alimentare alla tutela del patrimonio urbanistico). Potranno contare su cospicui finanziamenti: in tutto per tre anni, non meno di undici miliardi. [e. ce.]

Proposta a Casorzo

Contro il crimine anche i telefoni «solidali»

CASORZO. Sarà il telefono in grado di rispondere alle esigenze di sicurezza dei casorzesi? Il Comitato di volontari per la Protezione civile, nato in seguito a episodi di criminalità che hanno coinvolto il paese monferrino, ha avanzato l'idea di far collegare i telefoni delle case isolate e di quelle abitate da anziani soli, ai servizi di telesoccorso privati.

I cittadini interessati potranno segnalare in Comune, la loro adesione al progetto, entro venerdì 10 dicembre. «La decisione di rivolgersi a un servizio privato - spiga Oreste Panagin, vicesindaco di Casorzo - è nata per dare una copertura più sicura ai cittadini. I quattro numeri telefonici attivi attualmente sono una soluzione di prima emergenza». L'abbonamento al telesoccorso costa 14 mila lire al mese. «Una cifra trattabile - spiega Panagin - se il numero delle richieste sarà elevato». Verrà collegato ai carabinieri di Moncalvo e ai numeri dei volontari casorzesi, disponibili per verifiche in case non ritenuti pericolosi. [gl. m.]

ASTI preziosa
associazione orefici e orologiai di asti e provincia

BISIO
Corso Alfieri, 270 - Asti

DE MILANO
Piazza Alfieri, 53 - Asti

GIOIELLERIA ELIA
Piazza S.Bartolomeo, 9 - Castagnole Lanze

FALETTI
Via Cavour, 80 - Asti

GAMBA MAURO
Corso Alfieri, 164 - Asti

NEBIOLO
Piazza Marconi, 34 - Asti

OLIVERO
Piazza S.Secondo, 1 - Asti

ORECCHIA GIOIELLI
Corso Alfieri, 256 - Asti

OROPIU'
Via Della Valle, 8 - Asti

PAROS GIOIELLERIA
Piazza Zoppa, 1 - Canelli

PIA OREFICERIA
Piazza S.Secondo, 24 - Asti

SCARPA GIOIELLI
Via Cavour, 93 - Asti

SORBA
Piazza Libertà, 5 - San Damiano d'Asti

MARIO UTARI
Piazza S.Secondo, 18 - Asti

VALPREDA
Portici dei Cestai, 36 - Asti

tutti insieme per un prezioso 2000

MACELLERIA ACCOSSATO
DI DURETTO

generazioni al servizio della qualità

Bue grasso carni piemontesi salame cotto salumi artigianali

Auguri di Buone Feste!

Via Torino,59 • Ferrere (AT) • Tel. 0141-93.42.21

errebi
C.so Alessandria, 445
ASTI
tel. 0141 446 411

AT300349 AT312333 AT298580 CN787220 SV382559 AT300444 AT300678
AT289302 AT316707 AT285953 AT293734 AT316193 AT304202 AT288319
AT296340 AT319407 NAY01018 AT309463 AT306823 AT322488 AT314526
AT304386 AT306385 AT298137 AT338582 AT294115 AT307192 AT322543
AT286152 AT290467 AT298543 AL639799 AT287779 AT313286 AT296974
AT326046 AT319555 AT289113 AT314365 CN740516 AT311485 TO04019S
AT307051 AT306682 CN746313 AT322426 AT302313 CN744202 CN802341
SV365694 AT304978 CN853440 NAY70659 CN745424 AT310050 SV400355
AT307505 CN789285 AT314196 AT300978 CN773731 AT320805 CN779747
AT296975 AT300387 AT301128 AT300763 AT318792 AT306503 AT315140
TO82533R AT290102 AT307561 AT306563 AT320877 AT296798 CN768695
AT320946 AT296597 AT298865 AT306073 CN745039 AT303668 AT326875
CN750462 AL698619 AT300281 CN737698 AT289947 AL714354 CN725120
CN788812 AT335673 AL699491 AT307506 AT300352 AT298255 CN739133
AT315783 AT294648 AT289869 AT286476 AT309779 TO70633P CN755338
AT293182 AT311418 CN722439 SA908866 AT307246 AT321510 RM30770Y
AT296419 AT300977 AT298175 UD740165 AT338739 AT325901 AT291771
AT292301 GED25341 AT288643 AT293285 AT320282 CN752083 AT288640
AT289436 AT316840 AT315342 AL662843 AT292077 AT293310 AT292162
AT328877 AL632360 AT287606 AT296808 AT296281 AT307617 AL655454
AT296140 AT298579 AT322048 AT286806 AT309468 AL685386 AT287785
AT293525 AT295800 AT323126 AT326830 AT291471 AT320209 AL647472
AT300573 AT301127 AT287774 AT318233 AT314101 AT312902 AL708182
AT300980 VC535731 IM304986 AT288264 AT316000 AT304776 AT326780
AT320150 AT315512 AT287773 AT319681 CN820256 AT299569 AT286911
TO91996L CN769099 AT295630 CN762115 AT294519 AT299455 AT300034
AV367943 AT293361 AT316010 CN763628 AT323540 AT308140 BSE70409
AT295397 TO36378P AL659337 AT317099 AT305723 AT320936 AT319541
AT315193 AT316841 AL707662 AT296283 AT312447 AT316237 CN725119
AT309644 CN736908 AT285486 CN723635 AT311179 AT327654 AT305628
AT299327 AT292868 AT293286 TO66150P AL635799 AT327874 AL647471
AT308135 AT310600 AT292994 AT289510 AT307790 AT317411 AT351121
AT307791 AT310757 CN791180 AT312217 AT306384 AT308194 AT301229
CN790187 TO36128M AT312954 AT316842
AT293742 AT293406 AT305279 AT303822
TV733947 AT317676 AT295563 AT333408
CN742112 CN766570 AT331801 CN845748
AT303146 SV375660 AT301982 AT292146
TA491531 TO42432P AT297604 AT306874
TO06103R AT294647 AT315067 CN794189
AT319405 CN725506 AT314230 AT314586
AT302682 AT290423 AT320149 TO83874N
CN728175 AT321694 AT292684 AT294586
AT310348 AT305276 AT319169 AT315142
AT304837 AT299323 CN737576 AT305067
FG531310 AT304717 AT306876 CN804095
AT320742 AT319540 CN815395 AT295070
AT311581 AT303667 AT302500 AT315284
AT292303 TO17008P AT310557 AT319283
AT288802 AL679195 AT287525 CN812269
CN807519 AT296594 AL688262 AT325532
AT304985 AT316063 AT293787 AT325448
AT318094 AT318037 AT299485 AT306931
AT311702 AT288851 CN731039 AT297605
AT293786 AL682778 CN768449 AT323217
TO74329M TO27854M AT309941 AT305148

TROVA LA TUA TARGA. VALE 1.000.000!

Se trovi la tua targa pubblicata in questa pagina, sull'acquisto di una vettura nuova avrai diritto ad una riduzione fino a...

PANDA	1.000.000	BRAVO/BRAVA	5.000.000
SEICENTO	2.000.000	MAREA	5.000.000
NUOVA PUNTO	???	MULTIPLA	5.000.000
PALIO WE	4.000.000	ULYSSE	6.000.000

È un'iniziativa valida fino al 31/12/99

CONCESSIONARIA FIAT

autobelbo 2000 s.r.l.

Auto - Veicoli Commerciali

Reg. Secco, 3 - 14053 CANELLI - (Asti)
tel. (0141) 82.44.21 - Fax 83:16.94

Domani mattina la tradizionale rassegna di Moncalvo

Il bue grasso in fiera

E nei ristoranti festival del bollito

MONCALVO. I «supercampioni» verranno presentati solo domani mattina: fino a stasera resteranno al caldo nelle stalle, coccolati e riveriti come autentiche primedonne dell'allevamento nostrano. Poi, l'esposizione sotto i portici di piazza Carlo Alberto. La fiera del bue grasso torna quest'anno con rinnovati motivi di interesse e un programma inedito: quattro giorni di festa, fino a domenica, con il «trionfo del bollito», proposto nei ristoranti locali a prezzi e menù fissi.

La fiera. Si aprirà domani alle 8,30 con l'iscrizione dei capi. Poi, la giuria selezionerà i migliori esemplari. Alle 12 la premiazione. Durante la mattinata verranno forniti assaggi del bollito di bue di razza piemontese, nello stand della Pro loco in collaborazione con il Coalvi. «Per noi questa manifestazione è una straordinaria vetrina della produzione moncalvese di qualità» ribadisce l'assessore comunale all'Agricoltura, Franco Gallo.

Festival del bollito. Questi i ristoranti «convenzionati» per i menù (costo 40 mila lire a persona): Antico Castello (tel. 0141 917.127); Centrale (0141 917.126); Da Livio (0141 916.476); La Tavernetta (0141 917.301); Il Principe (0141 916.443); San Giovanni (0141 917.134); Tre Re (0141\917.125) tutti di Moncalvo; La Cascina (Cioccaro di Penango: 0141 917.627); Il Bagatto (Grazzano: 0141 925.110); Natalina (Grazzano: 0141 925.186).

Carne e salute. Sabato, alle 10,15, nel teatro comunale, convegno sul tema: «Carne e salute», in collaborazione con la Lega italiana per la lotta ai tumori. E domenica, gran finale, con un'esposizione di animali da cortile in piazza e la premiazione di un concorso di disegno degli alunni delle elementari e medie sul bue grasso. **[f. b.]**

ASTI INCONTRI

Stasera «Jazz & Barbera»

MONCALVO. Nell'ambito della fiera del bue grasso, fa una puntata nella cittadina aleramica anche la rassegna «Asti incontri», organizzata dall'assessorato alla Cultura della Provinca con l'associazione Astifest. L'appuntamento è per stasera alle 21 nel teatro comunale con il concerto «Jazz & Barbera». Ne sarà protagonista Luciano Bertolotti con il suo sestetto, in una serata dal titolo «Brain cigarette». La formazione comprende Bertolotti al sax alto e baritono, arrangiamenti e composizione, Giulio Di Gregorio al sax tenore e soprano, Giuseppe Porta alla chitarra, Giacomo Aula al pianoforte, Roberto Giolito al contrabbasso, Tommaso Boselli alla batteria. L'ingresso è libero.

«Asti incontri» proseguirà giovedì ad Asti, in sala Pastrone, con degustazioni (alle 20,30) di olio extravergine d'oliva e la proiezione in anteprima (alle 21,30) del film «Alberi, uomini, poesia» di Giancarlo Baudena. Informazioni: 0141/436.947.

Lunedì si svolgerà la rassegna giunta alla 53ª edizione

A San Damiano il 2000 porterà il cappone doc

Ritorna lunedì il tradizionale appuntamento con la fiera del «Cappone natalizio». La manifestazione è giunta quest'anno alla 53ª edizione. Nell'ambito della valorizzazione del territorio e dei prodotti tipici sandamianesi la fiera costituisce da anni un importante richiamo per i buongustai che non lasciano mancare dalla tavola di Natale il tradizionale cappone.

La rassegna si aprirà quest'anno in piazza Rino Rossino. L'appuntamento con gli allevatori è alle 8. Alla presenza dell'amministrazione comunale guidata dal sindaco Valter Valle si passerà poi in piazza 1275 dove, nell'ala coperta, si terrà l'esposizione. «Abbiamo deciso - spiega il sindaco Valter Valle - di ricordare l'antico spazio che originariamente ospitava la fiera. Il mercato è infatti tra i più antichi della zona, le sue origini sono da ricercare nell'epoca medievale, quando fu istituito con un decreto da parte delle autorità locali». Massiccia la partecipazione degli allevatori della zona. Sono infatti una novantina gli iscritti che presentano circa 450 esemplari. I capponi venduti sul mercato sandamianese sono stati allevati rispettando le antiche tradizioni. «Gli allevatori - continua il sindaco - nutrono gli animali con cibi naturali e lasciandoli in libertà nell'aia». Con questi presupposti il Comune chiederà il marchio Doc per valorizzare le caratteristiche dei tipici esemplari che sono sempre più apprezzati tra operatori del settore e ristoratori. «Infatti - conclude Valle - la carne del cappone è rinomata non solo per essere tenera ma anche nutriente». Il Comune darà un contributo agli allevatori di 5 mila lire per ogni esemplare. Lo scorso anno i prezzi oscillavano dalle 12 alle 13 mila lire al chilo.

Il cappone solitamente raggiunge i 3 chilogrammi e mezzo; ma in particolari condizioni il «gallo castrato» può raggiungere anche 5 o 6 chili senza che le sue carni risultino grasse. **[cl. o.]**

Domenica la cerimonia del memorial « Gino Testa»

Rocchetta Vanura premia la pittura di Aldo Mondino

CERRO

Domenica alle 16,30 in Comune, sarà consegnato il premio giornalistico-letterario «Avv. Gino Testa». «Il riconoscimento è riservato - spiega il sindaco Piero Cacciabue - a quelle personalità che hanno contribuito a dare lustro al Piemonte, a livello nazionale ed internazionale. La giuria, presieduta dall'inviato de «La Stampa» Mimmo Càndito era composta da Mariella Gatti, assessore alla Cultura Cerro, da Agnese Incisa della Rocchetta, dirigente editoriale, da Paolo Frola, cantautore e mediatore condotto di Rocchetta e Cerro Tanaro, e dal professor Giancarlo Bertolino. Il premio è stato assegnato al pittore Aldo Mondino. La scelta è caduta sull'artista torinese, per premiarne la carriera quarantennale. Un'esperienza che è passata durante gli anni, da esperienze surrealiste di rottura con la tradizione, legate al periodo degli esordi parigini, a lavori realizzati con la tecnica dell'incisione, fino alle ultime realizzazioni tridimensionali.

Le sue mostre, che hanno toccato le maggiori città italiane, sono state inserite in esposizioni internazionali a Chicago, Salisburgo e Istanbul. [gi. m.]

In municipio festa per 73 coppie

Canelli oggi celebra i «sì» di lungo corso

CANELLI. Stamani alle 11, in municipio, festa dedicata alle coppie canellesi sposate da 25 (nozze d'argento), 50 (d'oro) e 60 anni (diamante). A tutti l'amministrazione comunale consegnerà un diploma, alle signore andrà un omaggio floreale. Sono in tutto 73 le coppie chiamate a ricordare il loro «sì»: 46 festeggiano le nozze d'argento, 25 sono quelle sposate da mezzo secolo, 2 vantano 60 anni di vita coniugale: Arnaldo Surano e Angela Sattanino; Giulio Tardito e Maria Cortese.

Infine una curiosità, chi parteciperà alla cerimonia, oltre ad ammirare la facciata del palazzo Comunale, appena totalmente rinnovata (progetto è dell'architetto Gianmarco Cavagnino), potrà «intravvedere» le nuove sale comunali ancora in via di recupero e che apriranno al pubblico dal 2000. **[fi. l.]**

Portacomaro, si cercano finanziamenti

Caserma in vendita per la casa di riposo

PORTACOMARO. L'amministrazione comunale mette in vendita la caserma dei carabinieri per finanziare l'ampliamento della casa di riposo. Per l'opera, che prevede una spesa di circa 1 miliardo, al momento disponibili 600 milioni, «Il resto vorremmo ricavarlo - spiega il sindaco Idalo Raso, un maresciallo dell'Arma - dalla vendita di alcuni immobili, tra cui la caserma, il negozio adiacente, e la farmacia». Gli amministratori hanno promosso anche una sottoscrizione tra i cittadini che potranno fare offerte presso la Cassa di Risparmio di Asti filiale di Portacomaro, o sul conto corrente postale 13044144. Oggi tradizionale «Giornata dell'anziano portacomarese», con la messa alle 11. Alle 12,30 pranzo presso la casa di riposo. Saranno presenti le autorità cittadine e la banda musicale diretta dal maestro Italo Durando. [gi. m.]

IN BREVE

NIZZA

Patteggia (un anno) titolare del «Club le voglie»

Si è conclusa con un patteggiamento la vicenda giudiziaria del «Club Le Voglie», il locale di strada Ponteverde, chiuso dalla polizia in primavera: secondo gli inquirenti all'interno c'era un giro di prostituzione. Ieri in tribunale di Acqui, durante l'udienza preliminare, il titolare Giuseppe Milano ha chiesto (e ha ottenuto) alternativo ed ha patteggiato un anno ed un mese di reclusione (con la condizionale): dovere rispondere di favoreggiamento delle prostituzione. Milano era assistito dal legale Pietro Braggio. **[e.ce.]**

MONCALVO

Doppio incidente in stato di ebbrezza

I carabinieri di Moncalvo hanno denunciato, per guida in stato di ebbrezza, un albanese e un tunisino, coinvolti in altrettante uscite di strada, con le rispettive auto, alla galleria, sulla statale per Casale. In entrambi i casi i conducenti sono risultati positivi al test dell'etilometro.

CALLIANO

Dovrà restare 15 giorni in semilibertà

Luigi Bonvicino, 52 anni, di Calliano, è stato arrestato dai carabinieri di Moncalvo, perché deve scontare 15 giorni di reclusione per danneggiamento di beni sottoposti a sequestro. La pena è estinta da Bonvicino in regime di semilibertà.

[illegible]

Muratore sorpreso con marijuana in casa

Un muratore del paese è stato segnalato alla prefettura per detenzione di alcuni grammi di marijuana, trovata dai carabinieri di Cocconato nella sua abitazione. In casa, l'uomo aveva anche due radio ricetrasmittenti senza la relativa concessione statale: in questo caso è scattata anche la denuncia.

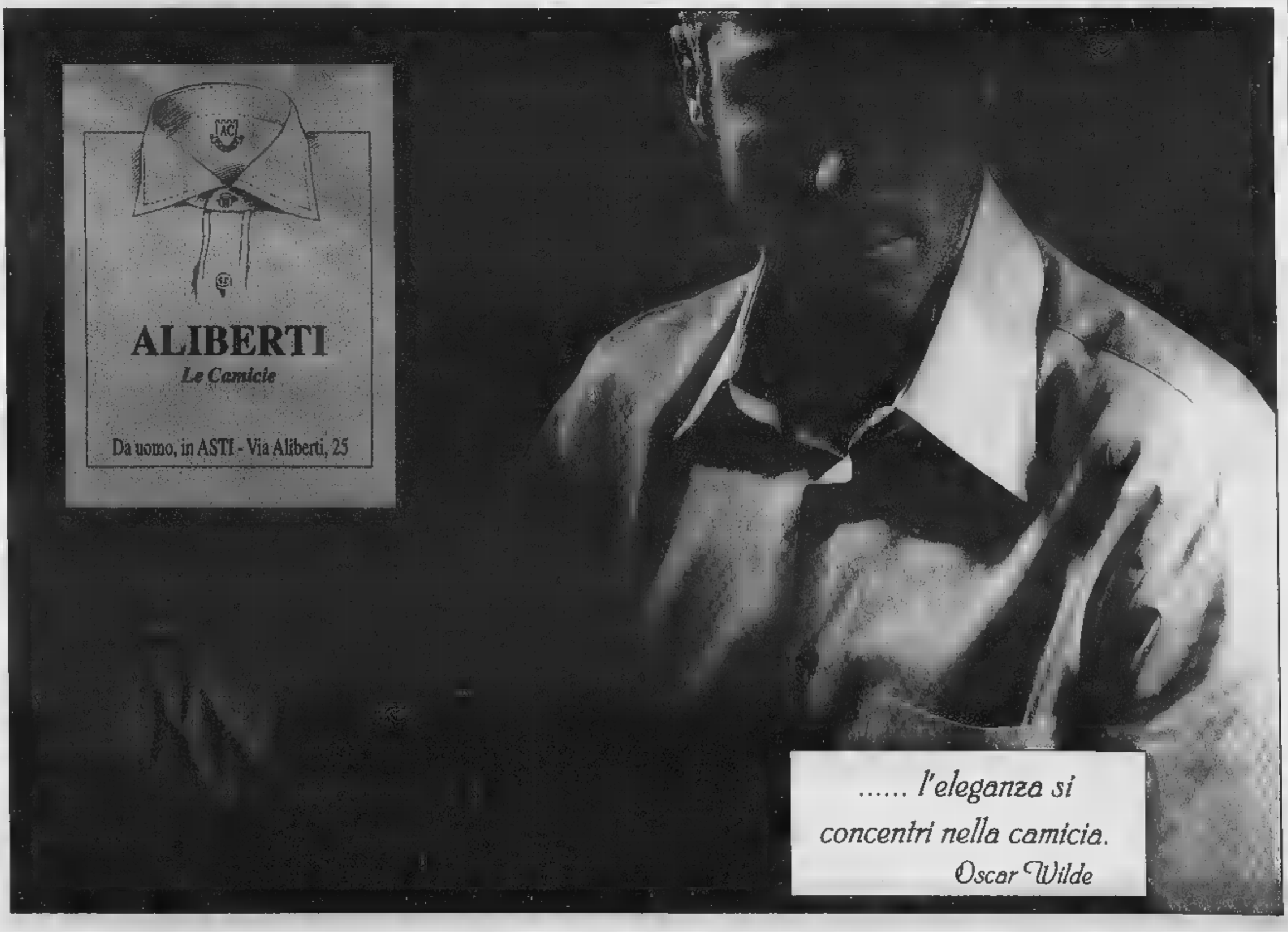

MAGAZZINI

Alciati

Aura

PAGAMENTI CON CARTA AURA

CANELLI (AT) - REGIONE DOTA 54 - TEL. 0141/82.36.15

SOLO OGGI

mercoledì 8 dicembre

Telefono GSM Dual Band

L. 199.000

FOTO INDICATIVE NON CONTRATTUALI

più gratis L. 50.000 di traffico telefonico
più gratis attivazione 1055 Infostrada 1088 Wind
per risparmiare fino al 60 % sul telefono di casa

Continua la campagna rottamazione
Valutiamo L. 70.000 il vostro telefono usato
anche non funzionante

Per usufruire delle promozioni è obbligatorio attivare gratuitamente Infostrada e Wind. Le due promozioni non sono cumulabili.

Alla conquista dei mercati di Francia

Riso piemontese missione a Lille

Gianfranco Quaglia
NOVARA

Missione Fiandra per il riso «made in Italy». Anzi, tentativo di fare breccia nella città che ha dato i natali a Charles De Gaulle: Lille. Lassù, nel Nord della Francia, ai confini con il Belgio a poca distanza dalla Normandia, anche un piatto di risotto cucinato secondo i sacri può essere an nelle «grandeur» tanto declamata dal generale.

Così sperano i risicoltori varesi, che da domani a sabato saranno a Lille per prendere parte a una tre giorni organizzata dalla Provincia, in collaborazione con Evaet (Ente di valorizzazione turistica della Camera di Commercio), dalle tre organizzazioni agricole e con l'Istituto di cultura italiana del consolato nella città francese. L'occasione è offerta da un avvenimento culturale, il festival dedicato a Mozart (da novembre a marzo, concerti, balletti, opere). In questo contesto è stata invitata la Cappella strumentale del Duomo di Novara, che eseguirà musiche barocche inedite, di una compositrice riscoperta da alcuni anni: Isabella Leonarda (1620-1704). Una novarese che - ricorda il maestro Paolo Monticelli - ebbe un'attività prolifica, tanto da essere annoverata come la donna con il più alto numero di brani (circa 200) di tutta Europa.

L'arte, la musica, il turismo, l'enogastronomia: con questo pacchetto unico, Novara va alla conquista dei mercati del Nord. Maurizio Pagani, presidente della Provincia, lancia un messaggio: «Vogliamo promuovere il marchio territoriale di riconoscimento, portare fuori dai confini della risaia l'identità di una zona caratterizzata da molteplici aspetti, quali sono appunto la cultura, il turismo, l'agricoltura. L'Operazione Lille potrebbe essere la prima di un concetto di turismo totale. Pensa infatti di organizzare altre iniziative analoghe in occasione di importanti manifestaizoni all'estero».

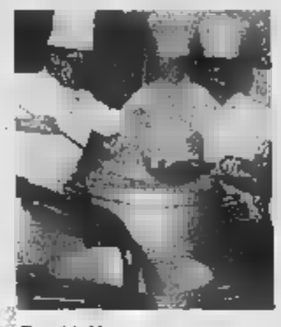
Cuochi al lavoro

Giuseppe Ferraris, presidente dell'Unione agricoltori di Novara: «Con il riso porteremo a Lille anche i vini delle colline novaresi, e il gorgonzola, formaggio unico in Europa. Al termine del concerto in programma venerdì, a tutti i partecipanti saranno serviti piatti novaresi».

In una terra dove trionfa il riso tipo Indica finalizzato ai contorni, coltivato in Europa ma soprattutto all'estero, ecco che il cereale «made in Italy» (stirpe Japonica) tenta di sfondare attraverso la cucina, con cuoco e sommelier rigorosamente novaresi. La proposta del resto ha precedenti incoraggianti. Il più recente a Roma, durante il congresso europeo dei medici gastroenterologi: al Palaur un mese fa erano stati serviti cinquemila piatti di riso alla novarese, meglio conosciuto come «paniscia».

Ieri ad Asti l'assemblea dei Comitati con sindaci e parlamentari locali

Torna la rabbia degli alluvionati

«Solleciti» al governo su rimborsi Iva e mutui

Fulvio Lavina
ASTI

Nella sala della Provincia, ieri pomeriggio, c'erano molti dei protagonisti delle battaglie di - 5 anni fa. In cinquantina si sono trovati all'appuntamento fissato dal coordinatore piemontese dei Comitati degli alluvionati, Paolo Boccardo. Perchè, trascorsi cinque anni da quel novembre quando il Tanaro, Bormida e gli altri torrenti del Sud Piemonte uscirono con violenza dagli argini portando decine di morti e danni per 11 mila miliardi, moltissime state fatte, ma altre, pur importanti, in attesa di attuazione.

LA PROTESTA. Spiega Boccardo: «Non chiediamo nulla più di quanto è già previsto per legge e di quanto è stato concordato con il sottosegratario Barberi». In sintesi: la riattivazione dei rimborsi Iva, fermi nelle province di Asti e Cuneo ad almeno un (con cifre superiori al miliardo e mezzo per provincia, dovute dallo Stato ai privati) e nell'Alessandrino a quattro mesi . La firma da parte del ministero del Tesoro decreto attuativo di una legge del luglio scorso che prevede, l'altro, la rinegoziazione dei mutui alle aziende, (col tasso ribassato dal 3 all'1,5%). E ancora, tra i principali: la ridefinizione di alcuni criteri (fiscali e tecnici) per il trasferimento delle aziende fuori dalle fasce alluvionabili, provvedimenti per chi invece ha la in qu stesse fasce. Parte di questi provvedimenti erano inseriti in un emendamento che sarebbe dovuto passare con la Finanziaria ma che, pare per motivi tecnici, è stato dichiarato inammissibile.

IL DIBATTITO. La discussione è stata a tratti anche . C'erano i rappresentanti delle province di Asti, Cuneo e Alessandria dei Comuni di Alessandria, Alba (mancava Asti), Canelli, Annone, e altri paesi dell'Astigiano. Nutrite la pattuglia di parlamentari: Armosino, Muzio, Rogna, Rossi, Saracco, Stradella, Voglino. Per le associazioni è intervenuto il presidente della Confesercenti astigiana Gambetta: «Molti imprenditori sono in difficoltà: non vorrei si ripetessero fatti drammatici come ad Alessandria dove qualcuno è arrivato a togliersi la vita».

A fianco il deputato Angelo Muzio e il coordinatore degli alluvionati piemontesi Paolo Boccardo Sopra un'immagine del disastro del novembre '94 con «ferite» non ancora rimarginate

Da più parti è stato sottolineato il ritardo definito «intollerabile e inconcepibile» dei ministeri delle Finanze e del Tesoro nel dare attuazione a leggi già esistenti. Marmo (Provincia di Asti) e Valenzano (Annone) hanno chiesto che alla pressione perchè agli alluvionati sia riconosciuto quanto dovuto, si aggiunga quella per sollecitare interventi di sviluppo in Sud Piemonte ad esempio realizzazione della autostrada Asti-Cuneo».

LE PROPOSTE. Verso la fine della riunione, Boccardo ha dato conto di una telefonata senatore Enrico Morando secondo il ministro Amato si sarebbe impegnato a firmare entro la prossima settimana i decreti di competenza. L'assemblea si è chiusa facendo propria la proposta del deputato Angelo Muzio: dalla prossima settimana tutti i Comuni alluvionati e le Province invieranno un medesimo ordine giorno ai ministri Amato e Visco per sollecitare la firma dei provvedimenti. Intanto verificherà come recup le proposte non entrate nella Finanziaria. «Senza però che si perdano ancora altri lunghi .

BINGO 10 più Lotto

LE CARTOLINE CONCORSO SONO DESTINATE SOLO A CHI ACQUISTA LA STAMPA PRESSO LE EDICOLE DI PIEMONTE E VALLE D'AOSTA

(parte superiore della cartolina)
COME SI GIOCA A BINGO 10
Confronta i 10 numeri stampigliati sulla tua cartolina con i 49 numeri (7 al giorno) pubblicati da La Stampa durante la settimana che va da lunedì 6 a **domenica 12 dicembre.** Se i 10 numeri che sono stampigliati sulla tua cartolina saranno tra i numeri pubblicati su La Stampa, avrai fatto Bingo 10 e avrai vinto un sistema giocato per te al Lotto da La Stampa che ti garantirà matematicamente una vincita compresa tra 100.000 lire e 100 milioni. **Se hai fatto Bingo 10 dovrai telefonare entro il giorno successivo all'avvenuta vincita al numero 011.4474448 (per eventuali vincite nei giorni di venerdì, sabato e domenica è possibile telefonare entro lunedì 13 dicembre).** Dopodiché, avrai un ulteriore giorno di tempo per spedire con raccomandata la cartolina vincente corredata dei dati anagrafici e del numero di telefono a : Bingo10/Entropia, Castellamonte 1 - 3 Torino.

Ecc solle fortunati
03 - 06 54 - 59
45 - 71 - 44

(parte inferiore della cartolina)
SPEDISCI LA CARTOLINA: IL DESTINATARIO POTRA' VI
Attenzione! Per far partecipare al Lotto i destinatari delle cartoline occorrerà che queste ultime siano offro e spedite entro il 31/12/99
Se tutti e tre i stampigliati sulla cartolina in basso a destra saranno estratti sulla ruota indicata **sabato 15 gennaio 2000,** il destinatario della cartolina avrà vinto il Lotto una compresa fra 100.000 lire e 100 milioni. Se avrà vinto l'estrazione del 15 gennaio, avrà ancora la possibilità di aggiudicarsi un premio. La Stampa infatti pubblicherà per 10 giorni, a partire da domenica 16 gennaio, cinque terni e una ruota del Lotto. Il concorrente in possesso di una cartolina con i tre numeri e la ruota coincidenti con quanto letto pubblicato da La Stampa, avrà vinto un sistema giocato al Lotto che garantirà matematicamente una vincita compresa tra 100.000 lire e 100 milioni.

Ore -

hangel
32, Piazza Statuto - Asti
0141557438
STYLEDESIGNARTFASHION

CONFUSIONE - Montemagno

NATALE IN CONFUSIONE

OGGI POMERIGGIO APERTO

2000
piccole e grandi idee
per i vostri regali di
NATALE

CONFUSIONE È IL GRANDE SPACCIO AZIENDALE
Biancheria per la — Aperto dal Lunedì al Sabato
Tessuti d'arredamento — dalle 9 alle 12
Tende e spugne a peso — dalle 15 alle 19
Tappeti
Intimo (uomo donna)
Jeanseria (di le marche) — Sono solo 10 min.
Abbigliamento — da Asti
MONTEMAGNO D'ASTI - Via Roveglia, 12/14 - Tel. 0141/63136

Interessanti preventivi per forniture di tovagliato, tendaggi e biancheria ad alberghi, ristoranti, bar, comunità

Sogni un Natale indimenticabile?

THUN. I sogni diventano realtà.

articoli regalo
posateria
porcellane - cristalli
coltelleria - casalinghi
liste nozze

F.lli Masari

14100 ASTI
Via Garibaldi, 18-20-22
Tel. 0141/532196 - 590131
Fax autom. 532196

Il convegno [redacted] sentimenti e Internet

«Amore, ti bacio anzi no, ti dico»

Il tavolo dei relatori al dibattito «Innamorarsi su Internet» in Biblioteca

Carlo Francesco Conti

ASTI

Quante cose accadono nell'universo Internet. La Rete è in [redacted] mondo, non dovrebbe quindi stupire di trovarla pure ad Asti. Forse può stupire che alcuni [redacted] coloro che la utilizzano, «navigatori» astigiani, abbiano deciso di parlarne fuori dal loro elemento elettronico, ovvero organizzando un dibattito, guardandosi negli occhi. Ma a ben vedere, qu[redacted] di mercoledì sera, promosso da Oasi (Organizzazione astigiana per lo sviluppo informatico, circa 150 soci) alla Biblioteca astense non è stato proprio [redacted] dibattito [redacted] altri.

Così a parlare di «Innamorarsi su Internet», si sono ritrovati Ade Capone, fumettista e la fidanzata astigiana [redacted] Alessandra Salimbene, laureanda in Scienze delle Comunicazioni e titolare [redacted] un'azienda di servizi Internet, Giovanni Bruzzichelli, creatore [redacted] un sito dissacrante (www.bruzzi.com) e collaboratore di www.matrimonionline.com, ovvero matrimoni in Rete; Tabata, o Daffo, all'apparenza un ragazzo come tanti, ma che «navigando» gioca con le identità nascoste dietro pseudonimi; l'irruente Helena Velena, transessuale e lesbica, definita sperimentatrice sessuale, teorica di [redacted] gioco intellettuale chiamato «Transgenderismo», ovvero la ricerca di identità attraverso generi e comportamenti sessuali, in un'epoca in cui è possibile cambiare schemi intoccabili fino a qualche decennio fa. Il tutto unito da un imponente e autorevole moderatore, Dario Meoli, il cui nome da «navigatore» è in perfetto stile: Zeus.

Come scenografia, uno schermo su cui era proiettato lo schermo del computer con cui [redacted] timidissima ragazza, nome in codice Leeloo, ha «chattato» per tutta la sera, [redacted] ha conversato tramite Internet con altri «navigatori». Qualcuno le ha chiesto con chi stesse comunicando. «Mah, sono tutti normali», la risposta, accolta da uno scoppio di ilarità. In sala, un pubblico di trentenni e solo un paio di persone più attempate. Altro pubblico era [redacted] propria, collegato alle telecamere in sala via Internet. Tra loro, un [redacted] Oasi che studia negli Stati Uniti: al termine ha salutato inneggiando alla bagna cauda. Astigiani nel mondo.

Essendo in pieno sviluppo, la Rete consente ancora un buon margine di sperimentazione. Così Daffo/Tabata e Bruzzichelli hanno provato a vedere che [redacted] succedeva conversando [redacted] altri «navigatori» spacciandosi per ragazze carine e desiderose di esperienze. Un gioco al massacro. Ma che permette di comprendere, secondo Daffo, che [redacted] successo di Internet è dovuto [redacted] fatto che «ci si può nascondere, o svelare poco alla volta, giocando sul fascino dell'ignoto». E che si possono scoprire aspetti insospettati della propria personalità quando si cala la maschera.

Alessandra Salimbene ha raccontato [redacted] si è innamorata tramite Internet di Ade Capone: «Ero rimasta sola e volevo ricostruirmi dei rapporti. Così ho inserito una pagina nella rete e ho risposto ai messaggi semplicemente ringraziando. Solo ad uno ho replicato con una domanda, e così è nato il dialogo. Quella persona è il mio attuale fidanzato». Come altri «navigatori», anche lei considera la Rete uno strumento di comunicazione ormai normale, come il telefono.

Helena Velena ha spiegato che la forza di Internet sta in tre punti: dà la possibilità di far nascere relazioni, [redacted] incontrare gente al [redacted] là del fare sesso, e di scegliere la propria identità di genere al di là dell'apparenza. «Grazie a questo - ha spiegato - c'è una massa di persone che finalmente si è incontrata dopo anni di solitudine disperata, perché costretta a nascondersi dalle [redacted] zioni sociali».

Dal pubblico [redacted] giunte anche storie personali, come quella di Mr. Hood (al secolo Marco Genovese), che dà un sapore romantico anche ai più freddi circuiti: durante una vacanza in uno sperduto paesino [redacted] ha incontrato [redacted] ragazza tedesca. Le ha lasciato il suo indirizzo di posta elettronica, e lei gli ha scritto. Dopo tre anni di epistole telematiche, i due hanno finalmente deciso di vivere insieme. I «navigatori» hanno chiuso [redacted] serata con un brindisi offerto dal Consorzio dell'Asti e una non-virtuale puntata in pizzeria. Senza computer.

carcon@lastampa.it

San Damiano, stasera rassegna musicale [redacted] «Cristallo»

La pace è una canzone

Di scena cantanti e complessi

SAN DAMIANO

Nuova iniziativa proposta dalla parrocchia San Vincenzo. Stasera alle 21 al cinema «Cristallo» si svolgerà la prima serata della rassegna musicale «San Damiano [redacted] musica per gli operatori di pace». Un secondo appuntamento è previsto per sabato, sempre alle 21 al «Cristallo»

Partecipano alla manifestazione tutte le realtà musicali locali. La rassegna è organizzata in collaborazione c[redacted] il gruppo musicale femminile «Diapason», i giovani di San Vincenzo, l'Agesci, la comunità dei giovani della parrocchia dei santi Cosma e Damiano e il gruppo missionario di San Damiano.

«Vogliamo - spiega il vice parroco don Antonio Cherio, animatore di iniziative musicali, tra cui la "Nota d'oro" - con questo incontro prenatalizio ricordare tutti i concittadini che lavorano nel mondo per la pace».

Presentatori [redacted] saranno Meo Cavallero e Luigina Rabino. Al concerto partecipa anche il complesso femminile «Diapason» che presenterà una serie di brani inediti. Tra i personaggi ricordati durante la serata ci sarà Emilia Franco che lavora in Bangladesh, Giusi Franco, operatrice in Kenia, il gruppo di Timor-est e quello coordinato dal docente universitario di origini sandamianesi Giovanni Onore in Ecuador e ancora Vincenzo Balsamo, Giuseppe Bologna, la comunità di Franca Cantamessa, Giuseppina Franco, Maria Clara Bussolino, Mariarosa Decasto, Maria Rosa Delrivo.

Sul palco si esibiranno: Giuseppe Rosso, Giuseppe Giampà, i «Nebbia su Torino», Enrico Soave, Comunità la Ginestra, Rosa Santalucia, Marco Destro, Loris, Amleto, Elena Canale, Laura Cartello, «T.f.m.», Graziella, Liliana, Silvia e Elisa Casile, «Gaspare e Gilda» e il gruppo vocale «Nuova burgà». L'ingresso sarà gratuito.

Sarà possibile inoltre acquistare (a 10 mila lire) il calendario «San damiano 2000» con una settantina di illustrazioni fotografiche del sandamianese scattate da Paolo Delrivo. Il ricavato sarà devoluto in beneficenza. **[cl. o.]**

Le cantanti Elena Canale (a sinistra) ed Elisa Casile tra i protagonisti della serata musicale al cinema Cristallo dedicata agli «operatori di pace»

GLI APPUNTAMENTI

BUBBIO

Ecco i «Bormida singers»

Stasera alle 21 nella chiesa N.S. Assunta, concerto della corale «Bormida singers» diretta da Julio Dubacher, con brani natalizi del repertorio classico e popolare. Ingresso libero. L'iniziativa è del Consorzio sviluppo Valle Bormida e dal circolo culturale «Cina Artois».

[redacted]

Veglia della Croce Rossa

Stasera dalle 21, al dancing Gazebo, veglia natalizia della Croce Rossa canellese [redacted] l'orchestra [redacted] Antonella e Aurelio.

SAN DAMIANO

Concerto di «Echi di cori»

Prosegue oggi la rassegna «Echi [redacted] cori» organizzata dalla Provincia: alle 15 nella chiesa dei Santi Cosma e Damiano concerto della corale di San Secondo e del coro polifonico moncalvese. Ingresso libero.

ASTI

La musica del Giubileo

Domani [redacted] 16 al centro San Secondo, l'organista Giuseppe Gai, direttore della corale di San Secondo, parlerrà di «Musiche intorno al Giubileo».

Avviata la stagione teatrale del Comune

Applausi al «Suicida» con Luca De Filippo

ASTI

Esordio con successo per la stagione teatrale astigiana, lunedì sera al Politeama. Non si è raggiunto il pienone, ma il pubblico ha gremito la platea e i settori centrali delle gallerie. Un risultato garantito dai circa 350 abbonati che hanno dato fiducia alla scelta dell'assessorato alla Cultura che si è affidato al Teatro Stabile.

Mattatore della serata [redacted] stato Luca De Filippo, testimone della grande tradizione di famiglia (è figlio di Eduardo), attraverso la quale anche un testo scritto e ambientato nella Russia sovietica degli Anni '20 può trovare nuova vitalità e comicità. Così [redacted] «Suicida» di Nikolaj Erdman torna a vivere, come nella finzione letteraria, a settant'anni dal debutto, [redacted] il libero adattamento (essai leggero [redacted] realtà) di Michele Serra e una consumata regia di Armando Pugliese. Consumata [redacted] la prova di [redacted] Filippo e dei [redacted] attori, misurati, perfetti ingranaggi nel meccanismo [redacted].

Luca De Filippo, il «suicida»

Il prossimo appuntamento della stagione sarà fuori abbonamento [redacted] il 20 dicembre con «Gelindo» rielaborato [redacted] Luciano Nattino con [redacted] compagnia «Brofferio». Per gli abbonati la prossima data sarà il 19 gennaio 2000 con Giorgio Gaber. **[c. f. c.]**

[redacted]

Il grafico pubblicitario che ama poesie e moto

Armando Brignolo

L[redacted] il grafico pubblicitario. Di solito si pensa che non è un lavoro noioso.

In effetti è così, è un'attività creativa. Confeziono e realizzo progetti completi che servono alla comunicazione. Curo anche la parte fotografica. Lavoro per ditte prestigiose, canellesi e non. Ho realizzato come regista quattro film pubblicitari-documentaristici. Ora mi sono attrezzato per gestire anche [redacted] «fotolito».

Quando ha cominciato e dove ha imparato il mestiere?

Ho cominciato per caso, in un modo anche strano, direi. Credo di essere un tipo un po' irrequieto [redacted] e ho sempre fatto molte cose, tutte diverse, che mi sembravano interessanti. Dopo il 1977 è cominciata la [redacted] «avventura» nel campo della pubblicità.

In che modo?

Ho [redacted] diploma di ragioniere. Lavoravo nell'azienda [redacted] trasporti di famiglia, ma in realtà facevo, quasi a tempo pieno, il corridore motociclista crossista, semiprofessionista. Ero be[redacted] addentro al «giro». Ho corso con corridori che [redacted] diventati campioni di fama. Ne cito alcuni: Michele Rinaldi, Maurizio Dolce, Giuseppe Andreani e Beppe Gaspardone di Asti. Ho partecipato ai campionati italiani juniores nella 250 e 5[redacted] cc e ho fatto molte gare al campo di Valmanera.

E la pubblicità?

L'inizio di questo lavoro è stato nell'ambiente motociclistico, in quanto Emilio Storero, sedici volte campione italiano, preparatore della Nazionale di motocross, un giorno mi ha incaricato di trovare materiale tecnico per i piloti di un club motociclistico torinese di [redacted] è presidente. Si trattava, in sostanza, di trovare sponsor. [redacted] per un anno ho fatto l'agente pubblicitario di tutti i piloti del «circo» crossistico.

Poi [redacted] cosa è successo?

Il primo vero lavoro è stato per una piccola ditta produttrice di olio sintetico per motori, per la quale ho realizzato e gestito, a Bologna, uno stand al «Motorshow» del 1977. Lì sono stato ingaggiato da altre ditte. Allora mi [redacted] iscritto all'Istitu[redacted] europeo di comunicazione di Milano. E ora [redacted] qui, nel mio studio di viale Indipendenza, a Canelli.

È vero che ha scritto due libri?

Il primo [redacted] un libro fotografico sull'alluvione del 1994, facendolo commentare dai ragazzi delle scuole elementari e medie della [redacted]. Il ricavato della vendita ha contribuito alla ricostruzione di scuole. Il secondo si intitola: «Poche ore per ottenere il massimo dalla vostra pubblicità». Ho anche proposto la realizzazione di alcuni programmi televisivi a «Laboratorio» di Canale 5.

Scrive anche poesie?

Anche scrivendo poesie si fa comunicazione. Questa esperienza deriva dalle mie letture di psicologia, filosofia e sulle tecniche yoga. Sono uno che si interroga continuamente sul segreto e sul significato della vita, anche quella che si esprime materialmente nei fatti quotidiani.

Gigi Chiola, 42 anni, grafico pubblicitario

[redacted]

NOME: Gigi Chiola

NATO: ad Asti, per caso, il 13 maggio 1957

SEGNO ZODIACALE: Toro

[redacted]: Il padre, Valentino, era originario di Santo Stefano Belbo. Aveva messo in piedi un'azienda di trasporti che era arrivata ad avere oltre cento dipendenti. Anche la mamma, Piera Colla, è di Santo Stefano. La famiglia si è trasferita a Canelli l'anno in cui è nato Gigi. Ha [redacted] sorella, Isa, che vive anche lei nella capitale dello Spumante. Il nonno materno, Camillo Colla, [redacted] stato intimo amico di Cesare Pavese e di Pinolo Scaglione, il Nuto de «La luna e i falò». Con Pinolo, nonno Camillo, da bambino ha condiviso i giochi e poi ha suonato nella banda di Santo Stefano Belbo.

[redacted] È single (per [redacted]ne, dice) e abita con la madre.

[redacted] Legge di tutto, perché leggere, sostiene, è come affacciarsi sulla finestra del mondo. Uno dei [redacted] passatempi preferiti è camminare su[redacted] collina del «Falchetto», poco distante da Canelli.

[redacted] Ha chiuso il suo rapporto con lo sport quando ha smesso di correre in motocicletta.

CUCINA: Ama cucinare gli spaghetti alla carbonara. Vini preferiti: i bianchi. **[a. b.]**

STASERA AL CINEMA

[redacted]

[redacted]

LUX. Tel 0141-594.147.
Destini incrociati
di S. Pollack con H. Ford, K. Scott Thomas. Orario: 15,15; 17,25; 19,50, 22,30. Biglietto 12.000

POLITEAMA. Tel 0141-530 066.
Lo sguardo
Orario: 15,45; 18; 20,15; 22,30. Biglietto: 12.000.

RITZ. Tel. 0141-530 066
Il sesto senso
di N. Night Shyamalan con B. Willis
Orario 15,30; 17,45, 20; 22,30. Biglietto: 12.000.

NUOVO SPLENDOR. Tel. 0141-595 040
Giorni contati
di P. Hyams con A. Schwarzenegger, R. Tunney, K. Pollack. Orario: 15,30; 17,45; 20. 22,30. Biglietto 12 000 (8000)

SALA PASTRONE. Tel. 0141-557.667
La via degli Angeli.
di Pupi Avati
Orario: 18; 20,15; 22,30. Biglietto. 12.000 (8000).

LUMIERE. Tel 0141-413 630
Big Daddy - Un papà speciale.
di D. Dugan con A. Sandler. Orario: 17; 18,45; 20,30, 22,30. Biglietto 10.[redacted]

[redacted]

SALSO. [redacted] 0141-874.889
Giorni contati
Or.: ap. 15; ult. 22,30. Biglietto. 10 000 (7000)

[redacted]

COMUNALE. Tel 0347-37.98 182
Bowfinger.
di F. Oz con S. Martin, E. Murphy
Orario 16; 18; 20.45 Biglietto: 10.000 (8000)

[redacted]

LUX. Tel 0141-702.788.
Lock & Stock pazzi e scatenati.
di G. Ritchie, con Sting, J. Fletcher, D. Fletcher Or.: 14,30, 16,30, 18,30; 20.30; 22.30. Bigl.: 12.000 (10 000).

SOCIALE (RITZ). Tel 0141-701.496.
Il 13° piano.
Orario 15; 17,30; 20; 22.30 Biglietto 12 000 (10.000)

MULTISALA. Sala Verdi Tel. 0141-701 459.
Cielo d'ottobre
Orario: 15; 16,50; 18.40; 20.30, 22.30 Bigl. [redacted]8000).

MULTISALA. Sala Aurora
La via degli Angeli
Orario [redacted],15; 17,30; 20; 22.30. Biglietto: 12.000 (8000).

MULTISALA. Sala Regina
La moglie dell'astronauta
di R. Ravich con J. Depp e Ch. Theron
Orario 15.10; 17; [redacted]; 20.30, 22,30 Bigl 12.000 (8000)

[redacted]

CRISTALLO. Tel. 0141-975 124
Riposo

LUX. Tel. 0141-975 016
Big Daddy [redacted] papà speciale.
Orario. 18.30. 20.30. 22.30 Biglietto 11.000 (9000).

SPLENDOR. Tel 0141-982 290.
Il sesto senso
[redacted] 14,30; 16,30, 20,30, 22,30. [redacted] 10.000 (9000).

[redacted]

ARISTON. Tel. 0144-322.400
Fire Club
Orario: ap. ore 15; ultimo [redacted],30 Biglietto: 12 000 (8000)

CRISTALLO. Tel 0144-322.885.
Tutto su mia madre.
Orario ap ore 15, ultimo 22,30 Biglietto: 12.000 (8000).

[redacted]

VITTORIA. Tel. 0142-452 291.
Big Daddy - Un papà speciale.
di D. Dugan con A. Sandler
Orario: 15.30; 17.10; 18.50; 20.20; 22.25. Bigl.: 12.000 (9000).

POLL. Tel 0142-452.061.
Giorni contati.
di P. Hyams con A. Schwarzenegger e R. Tunney
Orario 15,30; 17,45, 20, 22,20. Biglietto. 12.000.

[redacted]. Tel. 0142-432 816.
Sogno di una notte di mezza estate.
Orario: 15.30; 17.45; 20; 22.30. Biglietto: [redacted] (9000)

[redacted]

ALESSANDRINO. Tel. 0131-252.644.
Tarzan
cartone animato
Orario 16.20; 18.20, 20.20; 22.30 Biglietto 12 000

AMBRA. Tel 0131-252 079.
Blu profondo.
di R. Harlin con S. L. Jackson e S. Burrows
Orario: 16, 18, 20; 22.20. Biglietto: 10 000 (7000).

COMUNALE - SALA GRANDE.
Giorni contati.
Orario 17.30; 19,45; 22,20. Biglietto: [redacted] (9000)

COMUNALE - SALA FERRERO. Tel 0131-234.240
Onegin
di M. Fiennes con R. Fiennes e L. Tyler
Orario 16, 18. 20; 22,20 Biglietto 12 000 (9000)

CORSO. Tel 0131-268 080
La grande prugna
di C. Malaponti con E. Iacchetti e L. Littizzetto
[redacted] 16; 18; 20; 22.30. Biglietto: 12 000

GALLERIA. Tel 0131-252.112
Il sesto senso
Orario: 16,10; 18,10; 20,10; 22,15. Biglietto 12 000

MODERNO. Tel 0131-252.707.
Big Daddy - Un papà speciale
Orario: 16,25; 18,25; 20,25; 22,25. Biglietto 12 000.

KRISTALLI - Sala Kubrick. [redacted].
Essere John Malkovich
Orario: 16; 18; 20; 22,30. Biglietto. 12.000

KRISTALLI [redacted]
La via degli Angeli
Orario: 16,15; 18,15; 20,15; 22.30. Biglietto: 12 000

[redacted]

EDEN. Tel 0173-363 021.
Il sesto senso.
Orario. 16; 18; 20; 22. Biglietto 10 000 (7000)

MORETTA. Tel. 0173-354.936
[redacted]
Orario: 18; 21. Biglietto. 10.000 (5000).

A TORINO

[redacted] CONSIGLIA [redacted]ANTE/INTERESSANTE ** MEDIOCRE * BRUTTO

ACCADEMIA
p. [redacted] 2 bis, tel 011 817 9373. **Uno specialista** Or.: 15; 17,30; 20, 22.30 Ingr [redacted].

ASTOR'S STUDIO
via Chiesa della Salute 77/b, tel. 011 216 6784. **American pie.** Or.: 16.30. 18.30. 20.30, 22,30. Ingr. 12.000

ADUA 200
corso Giulio Cesare 67, tel. 011 856.521. **Destini incrociati** Or.: 15; 17,30; 20; 22.30 Ingr 12.000

ADUA 400
corso Giulio Cesare 67, tel 011 856 521 **Tarzan.** di Ch. Buck con K. Lima Or 15.30. 17.15. 19, 20,45; 22,30 Ingr. 12.000.

AMBROSIO MULTISALA 1
corso Vittorio 52, tel 011 547 007 **Blu profondo**, di Renny Harlin Or.: 15,30, 17,50, 20,10, 22,30. Ingr. 12.000, cinecard 10 000

AMBROSIO MULTISALA 2
corso Vittorio 52, tel. 011 547 007. **Lo sguardo**, di S. Elliott. Or.. 15,30, 17,50; 20,10, 22,30. Ingr 12.000; cinecard 10 000.

AMBROSIO MULTISALA 3
corso Vittorio 52, tel. 011 547.007. **Fight Club**, di D. Fincher, Viet. Min. 14. Or.: 16,30, 19,50; 22,30. Ingr 12.000; cinecard 10 000

ARLECCHINO
corso [redacted] 22, tel. 011 581.7190. **La grande prugna** di Claudio Malaponti. Or 16,30, 18,30; 20,30; 22,30. Ingr. 12.000; rid mil rag. 8000

CAPITOL
via S. Dalmazzo 24, tel 011 540 605 **Studio 54** di M. Christopher con S. Ward, S. Stringfield Or.: 15; 16.55; 18,50; [redacted] 22,40. Ingresso 12 000.

CENTRALE
v. Carlo Alberto 27, tel. 011 540 110 **Ricominciare da oggi** regia di B. Tavernier con Ph. Torreton, M. Pasaresi Or 15.45; 18; 20.15; 22.30 Ingr 12.000. Alaca [redacted].

[redacted]
via [redacted] 32/E tel 011 436 0721 **Una relazione privata (Une liaison pornographique)**, di F. Fonteyne Or 15.30 17.10, 16.50, 20,30; 22,30. Ingr. 12 000.

C. CHAPLIN 2
via Garibaldi 32/E, tel. [redacted] 436 0723. **Il sesto senso.** di M. Night Shyamalan V. M. 14 Or 16; 18,10, 20.20, 22,30. Ingr. 12 000.

CIAK
corso Giulio Cesare [redacted] 011 232 029 **Blu profondo**, regia di Renny Harlin. Or.: 15,30, 17.50; 20,10; 22.30 Ingr. 12 000

DORIA
via Gramsci 9 tel 011 542 422 **American pie** di Paul Weitz Or.. 15,45, 18; 20,15 22,30 Ingr. 12 000, rid mil rag 8000

DUE GIARDINI - Sala Nirvana
via Monfalcone 62, tel. 011 327.2214. **Destini incrociati** di S. Pollack con H. Ford, K. Scott Thomas Or 15 17,30, 20, 22.30 Ingr 12.000

DUE GIARDINI - Sala Ombrerosse
v. Monfalcone 62 tel 011 327.2214. **Mifune** Or : 15, 16 50; 18.50, 20.50, 22.45 Ingr. 12.000

ELISEO GRANDE
piazza Sabotino tel 011 447 5241. Ore 15: 16,50; 18,40 **American Pie** di Paul Weitz Or : 15; 16,50, 18,40, 20.30 22,30 Ingr 12 000

ELISEO BLU
piazza Sabotino tel. 011 447.5241. **Tarzan**, di Ch. Buck con K. Lima Or: 15.10, 16.55. 18.45. 20 35. 22.30 Ingr. 12 000

ELISEO ROSSO
piazza Sabotino, tel. 011 447.5241. **Tutto su mia madre** di P. Almodóvar Or 16, 18,10, 20,20; 22.30. Ingr. 12.000

[redacted]
piazza Vittorio Veneto 5, tel. 011 817 1642. **Notting Hill**, di R. Michell. Or : 15; 17,30; 20, 22,30. Ingr. 12 000; Alaca 9000

ERBA 1
corso Moncalieri 241, tel 011 661 5447 **Tutto su mia madre.** di P Almodóvar Or 16.15. 18; 20,15; 22.30 Ingr.12 000

ERBA 2
c.so Moncalieri 241, tel. 011 661 [redacted]. Vedi teatro

ETOILE
via Buozzi ang. via Roma, tel. 011 530 353 **Notting Hill** regia di Roger Michell Or.: 15,15, 17,40, 20,05, 22,30 Ingr. 12.000, rid 8000

FARO
via Po 30, tel 011 817.3323 **Giorni contati** di Peter Hyams con A. Schwarzenegger, R. Tunney. Or 15; 17,30; 20; 22,30 Ingr 12 000; rid 9000

FIAMMA
corso Trapani 57, t. 011 385 2057 **Blu profondo** regia di Renny Harlin. Or.: [redacted]; 17.50; 20,10; 22,30 Ingr. 12 000

IDEAL
corso Beccaria 4, tel 011 521 4316 **Giorni contati** regia di Peter Hyams. Viet min 14 Or 15. 17.30. 20. 22.30 Ingr 12 000, rid mil rag 8000

[illegible]
via Po 21, tel 011 812 5996 **La ragazza sul ponte** di P Leconte Or 16.30. 18.30 20.30. 22 30 Ingr 12.000. Alaca 9000

[illegible]
via S. Teresa 5 tel 011 534 614 [redacted] **terraferma**, di Otar Iosseliani con N. Tarielashvili, L. Lavina Orario [redacted], 17 30 20 22 30 Ingr. 12.000. Alaca 9000

LUX
Gall. S. Federico, tel. 011 541 283 **Tarzan**, regia di Chris Buck, Kevin Lima, animazione. Or. 14.35, 16.35, 18.35, 20.35, 22.35 Ingr 12.000, [redacted] mil rag 8000

MASSIMO 1
via Montebello 8, tel 011 817 1048 CHIUSO PER LAVORI.

MASSIMO 2
via Montebello 8, tel. 011 817.1048 CHIUSO PER LAVORI

NAZIONALE 1
via Pomba 7, tel 011 812.4173 **Big Daddy, un papà speciale**, di Dennis Dugan Or : 16; 18,10; 20,20; 22,30 Ingr. 12 000

NAZIONALE 2
via Pomba 7, tel 011 812 4173 **Il viaggio di Felicia**, di A. Egoyan con B. Hoskins, E. Cassidy. Or 16. 18,10; 20,20; 22 30 Ingr 12 000.

OLIMPIA 1
via Arsenale 31 tel 011 532 448 **The astronaut's wife - La moglie dell'astronauta**, regia di Rand Ravich Or 15.30. 17.50. 20.10, 22,30 Ingr 12 000

[redacted]
via Arsenale [redacted], tel 011 532 448. [redacted], regia di Fabio Segatori. Or 16, 18 10, 20 20, 22 30 Ingr 12 000

REPOSI 1
via XX Settembre 15 tel 011 531 400 **Fight club** regia di David Fincher Viet. min. 14. Or 14.45, 17 20 19 55. 22.30 Ingr 12 000

REPOSI 2
via XX Settembre 15 tel 011 531 400. **Essere John Malkovich**, regia di Spike Jonze Or. 15, 17,30, 20, 22 30. Ingr 12 000

REPOSI 3
via XX Settembre 15, tel 011 531 400 **La via degli angeli** regia di Pupi Avati con Gianni Cavina, Valentina Cervi, Carlo Delle Piane Or.: 15, 17 30, 20 22.30 Ingr 12 000

REPOSI 4
via XX Settembre 15. tel 011 531 400 **Bowfinger**, regia di Franz Oz con Steve Martin, Eddie Murphy [redacted]. 15.30. 17.50. 20.10, 22.30 Ingr 12 000

REPOSI 5 - LILLIPUT
via XX Settembre 15 tel 011 537 100 **Eyes wide shut** regia di Stanley Kubrick con Tom Cruise, Nicole Kidman Viet min 14. Or.: 15.30; 18,45, 22 Ingr 12,000

ROMANO
Galleria Subalpina, tel 011 562 0145 **Destini incrociati**. di S. Pollack Or 15. 17,30, 20, 22.30 Ingr 12 000

STUDIO RITZ
via Acqui 2, tel 011 819 0150. **Onegin**, regia di Martha Fiennes Or.. 16; 18,10; 20.20; 22,30 Ingr 12 000 rid mil rag. Alaca 8000.

VALENTINO 1
Teatro Nuovo, corso M. d'Azeglio 17, tel. 011 650 0200 **Summer of Sam** di Spike Lee. Or : 16,15; 19,30; 22,15 Ingr 12.000.

[redacted]
Teatro Nuovo, corso M. d'Azeglio 17, tel. 011 65[redacted] **Asterix[redacted] Obelix contro Cesare**, di C. Zidi con R. Benigni, G. Depardieu Or.: 15,45; 18; 20,20, 22.30 Ingr. 12.000.

Sandrino TARTUFI

14100 ASTI - P.zza Campo del Palio
Tel./Fax 0141.**351051**
Tel. 0141.556911
Cell. 0347.7627638

Consorzio Operatori Turistici

Un piccolo grande negozio piemontese,
dove trovi tutte le specialità del nostro Monferrato, centro di ritrovo per gli amanti della cucina tipica della nostra regione
- selezionata enoteca con i più qualificati e prestigiosi vini

Nel cuore di Asti, in Campo del Palio

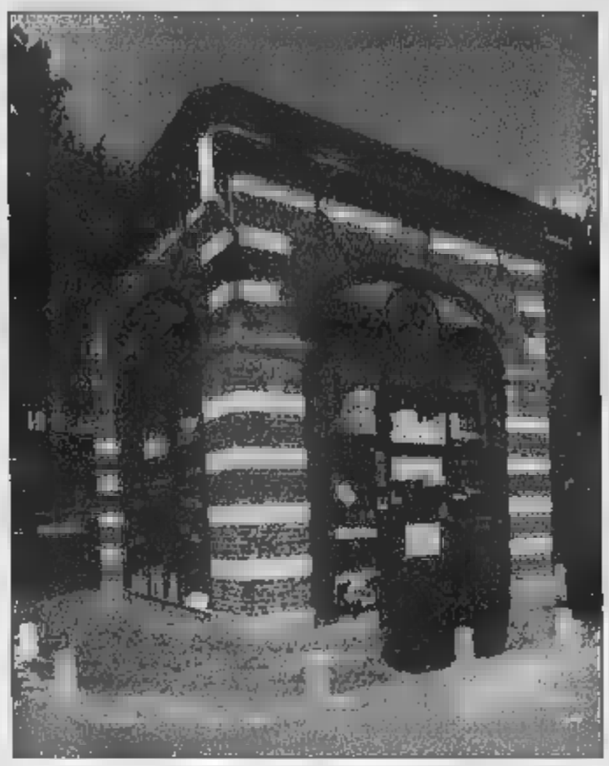

Specialità al tartufo:
salami - tome - pasta - riso - polenta - tutti aromatizzati al tartufo
Crema di tartufo - Grappa al tartufo
Tartufata - Peperoni in bagna cauda
Cacciatorini d'asino e di cinghiale e le famose acciughe al tartufo

COMPRO
E VENDO
TARTUFI

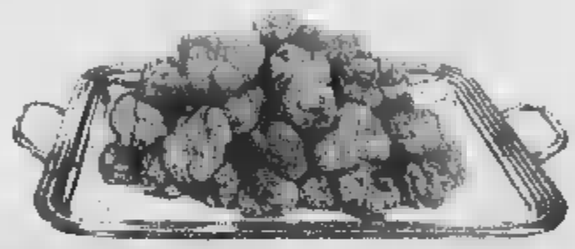

DA GIOVEDI 9 DICEMBRE AL 31 DICEMBRE 1999

MARZIA
BOUTIQUE CANELLI

Piazza Zoppa, 5
Tel. 0141.831660

IN OCCASIONE DEL VENTENNALE DI ATTIVITÀ

SCONTI
20
80%

Abbigliamento donna delle migliori marche

alberto biani
METRADAMO
DOLCE & GABBANA Maglie
gentryportofino
BLUE EAGLE DES COPAINS
ASPESI BASIC

OPERATORI PUBBLICITARI SPECIALIZZATI IN SALDI, VENDITE PROMOZIONALI, LIQUIDAZIONI, LANCIO DI NUOVE ATTIVITÀ
Sassuolo (Mo) - Tel. e Fax 0536.884859 - 0337.575751

Calcio: oggi al «Censin Bosia» si gioca per la Coppa Italia

L'Asti deve inseguire

Con il Trino vittorioso all'andata

Enzo Armando
ASTI

L'Asti capolista del girone A di Eccellenza cerca di avanzare an[illegible] Coppa Italia. Oggi alle 14,30, al «Censin Bosia», si disputa la gara di ritorno tra i galletti e il Trino. In palio c'è la qualificazione alle semifinali della Coppa. La sfida d'andata è terminata 3-2 a favore dei vercellesi. All'Asti per qualificarsi sarà sufficiente vincere 1-0 o 2-1. Le possibilità per Bucciol e compagni di proseguire il cammino in questa competizione sono molto elevate. Anzi[illegible] perché le due squadre sono divise da una categoria: il Trino milita in Promozione, anche se si tratta di una formazione attrezzata per salire in Eccellenza. Gli elementi di spicco sono Primizio, che lo scorso anno ha indossato la casacca biancorossa astigiana e soprattutto il centravanti Weffort. Sogno proibito qualche anno fa della dirigenza dell'Asti, l'attaccante del Trino ha un passato da professionista. Cresciuto nella Juventus, ha giocato in serie [illegible] è stato per diversi anni il bomber della Pro Vercelli.

Il campionato, al pari dell'Asti con il Varallo, il Trino condivide il comando del girone con un'altra compagine: il Lucento. Domenica si è fatto fermare sullo 0-0 da una volenterosa Moncalvese, eliminata dalla Coppa Italia dai galletti e scesa in campo senza la punta di diamante Incardona. In precedenza però il Trino ha inferto pesanti goleade al Sandamianferrere (battuto [illegible] e al Nuova Villanova (superato per 7-1).

Nelle file astigiane oggi mancherà soltanto il difensore Lorusso, squalificato. Il tecnico Franco Delladonna sembra intenzionato a dare spazio a qualche giovane (Penna, Valpreda) concedendo così un po' di riposo ai titolari, in vista degli ultimi due impegni di campionato. Domenica l'Asti disputerà la sua seconda partita esterna consecutiva dopo il pari con il Crevolmasera contro la Varalpombiese e chiuderà il girone d'andata in casa col Libarna.

Le gare di oggi

«Maratona» femminile

ASTI. Prosegue il tour de force del Dlf Moro. Dopo la vittoria di sabato con il Pianezza, e il pareggio 10-10 nel recupero di domenica a Saluzzo contro l'Auxilium, i «ferrovieri» ritornano in campo oggi alle 14 a Torino contro il Sassi. Turno infrasettimanale facile per la Tubosider, capolista del girone B, che ospita a San Damiano, dalle 14, i liguri del Roverino. In serie B riposa il Cdc. Con il punto conquistato domenica, Andreoli e compagni hanno raggiunto il primo posto in classifica insieme a Pianezza e Ferrero (aggiudicatosi il recupero [illegible] la Voltrese 16-4). Buon inizio astigiano, con il primo giro di tradizionali chiuso avanti di due lunghezze grazie a Cagliero, Guaschino, Nari (terna) e Gamba (individuale). Nelle alternative Guaschino (tecnico), Pasculli (navetta) e Vottero (pto) mettevano le ali al Dlf, poi nelle ultime gare tradizionali c'era il ritorno dei padroni di casa che si imponevano in tutte e tre le prove, per il 10-10 finale. Le tre squadre astigiane ritorneranno in campo sabato. Impegni in trasferta per il Dlf Moro, a Massa Carrara contro il Litorale, e per il lanciato Cdc (serie B) in casa del Le Valli. La Tubosider riceverà sui propri campi la Cumianese. Donne in campo al bocciodromo della frazione Perosini. Alle 8,30 prende il via la [illegible] Maratona d'Inverno». La gara a [illegible] alla baraonda, schiera al [illegible] formazioni, che dovranno sostenere 8 incontri, dal tempo massimo di un'ora. Per i vincitori premi in denaro e una coppa offerta dalla Regione Piemonte. In premio panettoni e bottiglie. L'iscrizione costa [illegible] mila lire. L'ultima maratona femminile era andata alla quadretta di Nebiolo, Pistamiglio, Franceschin, Lazzarini. [gi. m.]

Volley di Coppa

Biemmedue tutto il giorno sul parquet

ASTI. Dopo le «soddisfazioni» del campionato, dove guida la classifica del girone A della B1, la Biemmedue cerca conferme in Coppa Italia. Per la seconda fase del torneo, riservato ai club di B1 e B2, i rosso-blu [illegible] impegnati oggi a Novara in una sfida a quattro che qualificherà al terzo turno una sola squadra. Il calendario della formula, già sperimentata lo [illegible] anno, prevede alle 10,15, il match fra gli astigiani e i liguri della Ca.Ri.Sa. Albisola, avversari anche in campionato, [illegible] nell'altra partita si incontrano il Bassi Gorgonzola Novara, leader della B2 e la Coalvi Busca di B1. Le due formazioni vincenti si affronteranno poi alle 17,30 per lo scontro decisivo.

L'impegno è alla portata degli uomini allenati da Flavio Gulinelli sempre che non sottovalutino gli avversari e sappiano giocare con la determinazione che li ha contraddistinti in questa prima fase di campionato. La Ca.Ri.Sa. Albisola, matricola in B1, naviga nelle zone [illegible] della classifica ed è [illegible] stata sconfitta per tre volte in amichevole dalla Bm2. Il sestetto ligure è composto da: Egidi (ex Voluntas) in regia, Fabiani (ex Sassuolo) opposto, Fazio e Canepa centrali, Massardo e Furfaro ali, Minetti libero. L'organico è completato dal palleggiatore Longobardi (ex Voluntas), dai centrali Chiappin e Romeo, dagli attaccanti Carmagnini, Varnier e Ferris.

Gulinelli dovrebbe contrapporre il solito sestetto con Rabezzana in palleggio, Gallia opposto, Cavallo e Bottero ali, Cussotto e Aiello centrali, Fant libero. Nel corso del concentramento potranno trovare spazio anche Coi, Costa, Casalone, Pozzatello e Brondolin. Per la nona di campionato la Bm2 giocherà poi domenica prossima, alle 18, il Giobert, contro i cagliaritani dell'Arcosiana. [ca. l.]

L'Udace astigiana ha un nuovo presidente

Carlo Lisa

Pierangelo Cren, 36 anni, corridore a livello amatoriale, è il nuovo presidente dell'Udace che raggruppa 22 team

Pierangelo Cren, 36 anni, responsabile del Gs Alessandro Ercole e corridore a livello amatoriale, è il nuovo presidente del comitato provinciale dell'Unione degli amatori ciclismo europeo (Udace), l'ente di promozione sportiva che, nell'Astigiano, coordina l'attività di ventidue team. Succede a Renzo Carosso (Sc Cassa di Risparmio di Asti) che rimane nella dirigenza con le funzioni di vice-presidente e segretario. Alla carica di consiglieri sono stati eletti: Giuseppe Nettini del Gs A.Ercole, Claudio Chiesa della Sc Dimensione Sport-Chiesa-De Nadai e Walter Cerrato del Gc Gigi Migliandolo. Alla presidenza della commissione tecnica è [illegible] nominato Pier Luigi Bonai del Gs Alpini che sarà coadiuvato da Claudio Pavese e Claudio Chiesa della Sc Dimensione Sport. Ancora da designare il presidente dei giudici di gara dopo la rinuncia di Paolo Battiston.

CICLISTI PREMIATI. Si svolgono stamani, ad Asti, a partire dalle 9,30, presso il salone delle Federazioni sportive del Coni, in piazza Alfieri 61, le premiazione degli atleti astigiani vincitori di titoli provinciali e che hanno ottenuto piazzamenti nei campionati regionali e nazionali nelle diverse categorie della Federazione Ciclistica Italiana.

Riceveranno riconoscimenti: Marco Bini, Simona Negro, Chiara Gabusi, Mario Ghione, Stella Lovisolo, Federica Rosso, Elisabetta Baggio, Valentina Ferla, Alice Tortoroglio, Veronica Coviello, Nicolò Balluchi, Sara Messina, Chiara Ascone, Mauro Bologna, Federico Jani, Marisa Triberti, Alice Penna, Davide Viarengo, Matteo Lovisolo, Riccardo Rizzoglio e Ramona Zenna del Pedale Canelese; Danilo Abbaldo, Marina Vietri, Ivan Massano, Valeria Sandri e Alessandro Bottallo della Polisportiva Castagnolese; Zelia Ma[illegible] dell'Usc Chirio Montechiaro. Riceveranno inoltre premi le società del Comitato provinciale FCI di appartenenza degli atleti o che si sono distinte nell'organizzazione dell'attività ciclistica nella passata stagione e precisamente: Sc Pedale Canellese, Polisportiva Castagnolese, Usc Chirio Montechiaro, Gs Gerbi, Dre[illegible] Team Specialized, As K2 Cicli Giorgio, Mtb Sensa Fren, Cicli Giorgio-Sandamianese e Gs Gerbi 1910.

Nel corso della manifestazione sarà anche consegnato, per la prima volta, il «Premio Gerbi» di ciclismo che il gruppo sportivo, intitolato al popolare «Diavolo rosso» e presieduto da Luciano Cerrato, ha istituito per premiare i corridori astigiani che nel corso della stagione si sono distinti nelle categorie giovanili della Federazione Ciclistica Italiana (giovanissimi, esordienti e allievi) e nell'ambito dell'attività dell'Unione Ciclistica Internazionale (juniores, under 23 ed elite). Nel 1999 il direttivo del Gs Gerbi ha assegnato i premi all'allievo Gian Luca Massano, di Castagnole Lanze che difende i colori del Gs Rostese e all'«under 23» Omar Pistamiglio, atleta nato ad Asti e tesserato per il Gs Elmaster Frangi Olmo di Eupilio (Como).

CORSA CAMPESTRE

Quattrocento [illegible] in gara al Campo [illegible]

Quasi [illegible] studenti hanno preso parte ieri mattina ai Giochi della gioventù di corsa campestre (foto). I giovani corridori hanno gareggiato al campo scuola di via Gerbi in rappresentanza delle scuole medie e degli istituti superiori astigiani. Tre le categorie. Tra i Ragazzi (1ª media) hanno vinto Gian Luca Lotta (Carlo Alberto Dalla Chiesa di Nizza) e Donatella Sarcinella (Rocchetta). Nei Cadetti (2ª e 3ª media) hanno conquistato l'oro Rachid El Yaziovi (Rocchetta) e Ilaria Fiore (Brofferio di Asti). Tra gli Allievi (il triennio delle superiori) il successo è andato a Marco Perosino (Artom) e a Cinzia Scaiola (Magistrali Monti). [e. a.]

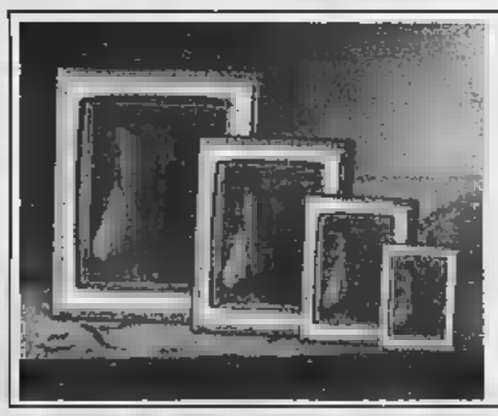

Non sa l'inglese, non ha il computer, ha solo la TV. E naviga in Internet con Freedomland.

Freedomland. La prima Internet Tv in Italia. L'unica che offre Internet con servizi esclusivi in italiano per tutta la famiglia.

In partnership con:

IBM

INTERBANCA

Diners Club International

BPM

Da oggi puoi accedere a Internet dalla tua TV, con FREEDOMLAND. Con un decoder e un telecomando puoi accedere alla grande rete. Ma da soli non bastano. Infatti, se non sei un esperto e non conosci l'inglese goderti la rete può essere difficile. Per questo FREEDOMLAND ha creato un mondo di infinite opportunità di informazione e divertimento in esclusiva per te, facili da usare ed in italiano: puoi mandare e-mail vocali, creare una tua squadra di Fantasticalcio, operare in borsa dalla tua Tv, comprare e vendere di tutto all'asta, viaggiare al prezzo migliore per te, inviare il tuo curriculum dalla Tv, ricevere fax, visitare qualunque sito al mondo. E puoi persino partecipare a quiz interagendo con la Tv. Tutto questo e molto di più lo scoprirai solo su FREEDOMLAND sulla tua Tv.

Distribuito da:

SPORT NET CENTRO

LAND
INTERNET TELEVISION

NATALE FREEDOMLAND

Numero Verde
800 - 062920

L'AGENZIA

IFAS GRUPPO

SCEGLI IN GRANDE LE SUPEROFFERTE DEL MESE

TRA

OLTRE 1000 AUTOCCASIONI

alcuni esempi superofferta:

ALFA ROMEO 145 1.6 TS '97 ~~L. 17.900.000~~ L. 13.900.000	ALFA ROMEO 145 1.6L '95 ~~L. 13.200.000~~ SUPEROFFERTA L. 9.900.000	146 1.6L '95 ~~L. 14.900.000~~ SUPEROFFERTA L. 10.300.000	AUTOBIANCHI Y 10 GT '92 ~~L. 5.500.000~~ SUPEROFFERTA L. 4.500.000	CITROEN XANTIA 1.8 ' ~~L. 14.900.000~~ SUPEROFFERTA L. 13.500.000
CITROEN ZX BREAK 1.4 '94 ~~L. 9.500.000~~ L. 7.500.000	FIAT BRAVO 1.4 - ~~L. 14.500.000~~ SUPEROFFERTA L. 12.500.000	FIAT PUNTO TD '97 ~~L. 14.000.000~~ SUPEROFFERTA L. 12.900.000	FIAT PUNTO SX '94 ~~L. 6.900.000~~ SUPEROFFERTA L. 5.900.000	FIAT TEMPRA 1.6 '96 ~~L. 12.500.000~~ SUPEROFFERTA L. 10.900.000
FIAT TIPO 1.6 '93 ~~L. 6.500.000~~ L. 5.500.000	FIAT HSD 1.6 '94 ~~L. 10.900.000~~ SUPEROFFERTA L. 8.500.000	FIAT TD 100 '97 ~~L. 21.900.000~~ SUPEROFFERTA L.	FORD FIESTA CAYMAN BLUE 3 P. '95 ~~L. 7.200.000~~ SUPEROFFERTA L. 5.500.000	FORD ESCORT 1.6 '98 ~~L. 19.500.000~~ SUPEROFFERTA L. 17.500.000
FORD KA '97 ~~L. 10.900.000~~ SUPEROFFERTA L. 9.900.000	FORD MONDEO TD SW '97 ~~L. 22.900.000~~ L.19.900.000	FORD ESCORT TD '96 ~~L. 17.900.000~~ SUPEROFFERTA L. 15.900.000	HYUNDAI SCOUPE 1.5 '95 ~~L. 10.500.000~~ L. 8.500.000	INNOCENTI 1.4 '94 ~~L. 6.500.000~~ SUPEROFFERTA L. 4.900.000
LANCIA 2.0 LS '96 ~~L. 25.500.000~~ SUPEROFFERTA L. 18.000.000	LANCIA DEDRA 1.8ie '91 ~~L. 5.900.000~~ SUPEROFFERTA L. 4.500.000	OPEL ASTRA SPORT 1.8 SW '94 ~~L. 12.500.000~~ SUPEROFFERTA L. 10.900.000	ASTRA 1.8 '94 ~~L. 8.500.000~~ SUPEROFFERTA L. 6.500.000	OPEL ASTRA 1.4 5 P. '98 ~~L. 6.500.000~~ SUPEROFFERTA L. 4.200.000
PEUGEOT 106 1.1 '94 ~~L. 7.500.000~~ L.	GTI 1.9 '91 ~~L. 5.500.000~~ SUPEROFFERTA L. 4.500.000	Y 10 VENUE '94 ~~L. 6.400.000~~ SUPEROFFERTA L. 5.500.000	FORD MONDEO SW '98 ~~L. 35.470.000~~ SUPEROFFERTA L. 27.900.000	FORD SW '98 ~~L. 35.470.000~~ SUPEROFFERTA L. 27.900.000

LE SEMESTRALI EUROCENTRO

KA LISTINO L. ~~15.950.000~~ NOSTRO PREZZO L.	FORD FIESTA 16V 3 P. LISTINO NUOVO L. ~~19.000.000~~ NOSTRO PREZZO L. 14.450.000	FORD SW LISTINO NUOVO L. ~~35.470.000~~ NOSTRO PREZZO L. 27.900.000	FORD ESCORT LISTINO NUOVO L. ~~27.980.000~~ L. 22.580.000	OPEL CORSA SW 16V LISTINO NUOVO L. ~~24.900.000~~ NOSTRO PREZZO L. 19.250.000	OPEL ASTRA CLUB TD LISTINO NUOVO L. ~~31.595.000~~ NOSTRO L.
OPEL CORSA VIVA 1.0 2V 3 P. NUOVO L. NOSTRO L.	OPEL TIGRA 1.4 LISTINO NUOVO L. ~~24.773.000~~ NOSTRO L. 21.573.000	ALFA 145 TS 1.4 L LISTINO L. ~~28.400.000~~ NOSTRO L. 20.400.000	ALFA 156 1.8 TS - '99 LISTINO NUOVO L. ~~44.280.000~~ NOSTRO L. 33.200.000	ALFA 145 2.0 TD - '99 LISTINO NUOVO L. ~~31.900.000~~ NOSTRO D L. 23.900.000	ALFA SPIDER 1.8 - '99 LISTINO NUOVO L. ~~52.000.000~~ NOSTRO PREZZO L. 38.900.000

Vieni a trovarci. Immergiti con piacere nel meraviglioso mondo dell'auto. Potrai guardare, toccare e scegliere tra 1000 AUTOMOBILI usate quella che fa per te. Assisterai alla crescita di una delle PIU' GRANDI ESPOSIZIONI D'AUTO D'EUROPA e con i tuoi suggerimenti diventare parte attiva del progetto. In questa fase di allestimento potrai CONFRONTARE I PREZZI scegliere anche tra centinaia di auto KM 0, AZIENDALI e SEMESTRALI controllate, garantite e assistite in tutta Europa oppure auto a prezzi speciali ancora da ricondizionare. Noi mettiamo a tua disposizione 50 anni di esperienza nel settore con centinaia di migliaia di clienti che ci hanno scelto. * Ti promettiamo ciò che possiamo mantenere*. Ti offriamo inoltre una soluzione esclusiva di "FINANZIAMENTO FAI DA TE" che ti permette di scegliere anticipo, versamento mensile e durata che più si adattano alle tue necessità. TI ATTENDIAMO CON PIACERE E SENZA IMPEGNO!!

AUT. MIN. N° 7405 - UFFICIO DELLE ENTRATE DI MONCALIERI

UNA SORPRESA SPECIALE A TUTTI I CLIENTI!!

EUROCENTRO

SHOPPING CENTER DELL'AUTO

A 200 MT. DALLA TANGENZIALE

C.so Savona, 32 - MONCALIERI - Tel. 011/6423928 - 6402066

(ORARIO APERTURA: DAL LUNEDI' AL VENERDI' 8,30/12,30 - 14,30/19,30 • SABATO 9,00/12,30 - 15,00/19,30)

ifas GRUPPO
Dal 1951, auto e servizi

SPAZIO AFFARI

La **Publikompass S.p.A.** è a tutti gli effetti unica destinataria della corrispondenza indirizzata alle cassette. Essa ha il diritto di verificare le lettere e di incasellare soltanto quelle strettamente inerenti agli annunci, non inoltrando ogni altra forma di corrispondenza, stampati, circolari o lettere di propaganda. Tutte le lettere indirizzate alle cassette debbono essere inviate per posta e saranno respinte se assicurate o raccomandate.
In tema di offerte di impiego o lavoro, l'Editore ricorda che la legge 9.12.1977 n° 903 vieta discriminazioni sul sesso e l'inserzionista è impegnato a rispettare tale legge.

AFFARI E CAPITALI

A. "PRESTITI" immediati a tutti. Anche telefonicamente. Istruttoria gratuita. Eroghiamo direttamente. Serietà (UIC 4395). Tel 011/581 7521

FINANZIAMENTI immediata risposta £. 10.000.000 - 2.000.000.000 tutte categorie fiduciari mutui liquidità aziendale. TARSKY 004191 - 090 0465. Registro n. 460894887 Londra

ATTIVITA' COMMERCIALI

NEGOZI E AZ[redacted]

ACQUISTARE o cedere un'attività? Pagamento contanti. Compensi fine operazione. Azienda Italia SpA Istituto Piemontese. Chiamata gratuita 800 696 440

ACQUISTIAMO conto terzi attività, aziende, terreno, ricerca soci investitori esteri. TARSKY 004191 - 090 0465

NEGOZI E AZIENDE VENDITA / GERENZA

A. COMM bar Crocetta arredatissimo incasso £ 1.600.000 al dì chiuso sabato domenica Rif 888 Tel 011 562 1307

A. COMM bar pasticceria prestigioso centralissimo prova cassa £ 2.500.000 di cedesi a £ 450.000.000 Rif 996 Tel 011.562 1307

A. COMM bar tavola calda £ 1.000.000 al dì incrementabile orario corto sufficiente £ 80.000.000 anticipo Rif 984 Tel 011 517 1807

A. COMM centro commerciale crimicerla ottimo reddito cedesi a £ 170.000.000 sufficiente £ 50 [redacted] 000 anticipo. Rif 904 Tel 011 562 1108

A. COMM auto centro commerciale bar ottimo arredo incasso £ 2.500.000 al dì cedesi affaroni Rif 745 Tel. 011 562 1198

A. COMM tabaccheria edicola precollinare mq 60 affitto £ 550.000 buon reddito cedesi £ 450.000.000 Rif 874 Tel 011 562 1198

A. COMM tabaccheria lotto superenalotto giochi Sisal lotto più levato £ 46.000.000 settimanali affaroni Rif 995 Tel 011 562 1198

A. COMM tabaccheria Madonna di Campagna lotto più giochi Sisal levato £ 23.000.000 ottimo reddito Rif 601. Tel. 011 562 1307.

ALBERGO ristorante bar, 16 stanze, completamente ristrutturato fronte mare caldo ai Alassio. Tel 0335 588 8775

BORGO VECCHIO cede avviata oggettistica zona corso Dante forte passaggio £ 140.000.000 Tel 011 509 9975

OPPORTUNITA' unica causa gravi motivi familiari cedesi ristorante pizzeria singolare su corso zona Crocetta Baldini 011 596 771

ATTIVITA' ARTIGIANALI

PADRONCINI rappresentanti con furgone no introdotti macellerie ristorazione per vettori consegne cerchiamo. Possibilità elevati compensi. Tel 02/983 8410

LAVORO OFFERTE

OPERAI AUTISTI FATTORINI

A.A.A. CERCASI elettricisti per impianti automazione industriale con esperienza. Richiesta capacità nella costruzione e/o nella manutenzione di linee di produzione per attività in sede ed in cantiere, assunzione immediata o urgenti. Telefonare allo 011 403 7767 orario ufficio.

CERCASI falegname verniciatore massimo 24 anni con esperienza, patente, molta voglia di lavorare ottimi compensi. Tel 011/770 0560 ore ufficio

CERCASI fresatori tradizionali e a CNC Selca-Fidia per stampi lamiera 4/5 livello Tel 011/424.2035.

CERCASI muratori per lavori [redacted] di ristrutturazione anche part-time Tel 011 990.5050.

MECCANICO pratico veicoli industriali cercasi. Società autotrasporti. Presentarsi dal lunedì al venerdì via Cottolo 43 - Torino ore 16 - 19

IMPIEGATI

A.A. [redacted] seleziona [redacted] inseri[redacted] in villaggi e strutture turistiche animatori giovani ambosessi 18 - 30 anni anche prima esperienza non indispensabile lingue Tel 011 315 7356

A.SOCIETA' Europea ricerca 3 brillanti collaboratori/trici per servizio propria clientela. Offresi costante formazione professionale e possibilità guadagno £. 6.000.000 - 7.000.000 mensili. Per informazioni [redacted] 800/203 702

AFFERMATO Call Center nazionale, ricerca telefonisti/e per gestione servizi Telecom Audiotel '166' autorizzati Ministero (tarocchi, oroscopo, lotto - no linee erotiche). Richiedesi, ottima dialettica, cultura, lavorare per obbiettivi. Offresi inquadramento coop-INPS, buona retribuzione e carriera. Per appuntamento Tel. 011 669 8350.

AZIENDA assume impiegata/o ufficio export, inglese, francese, scritto parlato, spagnolo scolastico, conoscenza PC. Richiedesi dialettica, presenza, autonomia. Inviare curriculum fax 011/455 1540

GRUPPO azienda torinese in Torino cerca responsabile amministrativo controllo di gestione. Richiesta esperienza pluriennale posizione analoga. Scrivere: Publikompass 5638 - 10100 Torino

SOCIETA' di elaborazione dati cerca esperto/a paghe e contributi. Si richiede: esperienza almeno quinquennale maturata in aziende o studi professionali. Sede di lavoro Torino. Scrivere: Publikompass 2100 - 10100 Torino

SOCIETA' settore commerciale cerca ragioniere/a con esperienza ufficio per contratti, archivio e amministrazione. Si richiede capacità organizzativa, dinamismo. Inviare curriculum allo 011/562 8493

STUDIO professionale seleziona addetta/o paghe/contributi con esperienza Tel 011/317 3137 ore ufficio

[redacted]

AZIENDA metalmeccanica zona Orbassano ricerca esperto programmatore per condizione Contr. di Lavoro a C.N. Curriculum: Casella Postale 33 - 10043 Orbassano

AZIENDA metalmeccanica zona Orbassano ricerca perito elettronico con minima esperienza. Curriculum Casella Postale 33 - 10043 Orbassano

SOCIETA' Immobiliare ricerca diplomata/o da inserire nel settore intermediazione. Tel 011/809 0214 - 0336 215 201

SOFTWARE house ricerca programmatore Access con conoscenza di Windows NT Tel 011/317.9539

PERSONALE DOMESTICO BABY SITTER

COPPIA di domestici fissi cercasi tuttofare, con patente, esperienza in famiglie signorili, disponibili anche domenica, referenziati Tel 011/803 8338 ore ufficio

LAVORI VARI E PART TIME

AGENZIA moda e spettacolo seleziona nuovi volti, settore moda, pubblicità. Provino gratuito Tel. [redacted].8062.

SEI alta minimo 1.70 oppure [redacted] minimo 1,80? C'è spazio per te nella moda pubblicità Tel. 011.397.0937.

AGENTI E RAPPRESENTANTI

A.NUOVA solida società necessita un abile espenso/a venditore/trice possibilmente proveniente dalla consulenza aziendale. Offresi assunzione diretta, rimborsi, benefits aziendali. Eventuali stock -option per candidature più qualificate. Inviare curriculum fax 0172/749 550 oppure scrivere Consulteam via Ares 20 - 12038 Savigliano (Cuneo)

AFFILIATO Tecnocasa seleziona diplomate/e laureate/e anche prima esperienza nel settore immobiliare residenziale - industriale. Fisso più provvigioni. Telefonare 011 778 1518

AZIENDA leader nel commercio di articoli per la pulizia, ricerca venditori/trici automuniti per province di: Torino, Cuneo, Nov[redacted] Verbania. Offresi: assunzione diretta, rimborso spese, provvigioni. Scrivere: casella postale 174 - 21100 Varese - Fax 0332-803 799 E-mail: [illegible]

[redacted] 3 persone [redacted] anni per attività commerciale anche part time da svolgere in zona residenza. Tel 011517 4568 ufficio

LA CAP Arreghini SpA, azienda leader nel settore di idropitture, smalti e vernici, cerca concessionario per la provincia Torino, Novara, cui affidare la vendita dei propri prodotti. Si offrono condizioni interessanti, incentivazione mensile per l'avviamento. Telefonare al numero 0338/414868 - 0421/278149

MODA importante ufficio ricerca venditori max 35enni esperienza telefonare 011/663 0777

RAPPRESENTANTE plurimandatario cercasi per il Piemonte con esperienza specifica nel settore accessori motociclo Tel 030 245 6950

STUDIO SPEZIA affiliato Tecnocasa ricerca giovani diplomati/e per inserimento settore immobiliare Tel 011.568.2071 - 011 350 868

TECNOCASA affiliato ricerca diplomata/e militesenti per inserimento nostro organico. Possibilità di carriera Tel 011 966 2866

ASSISTENZA SANITARIA

MEDICO odontoiatra cercasi per collaborazione studio dentistico Torino centro Tel 011/509 180

FORMAZIONE & LAVORO

DISPONIAMO contratti lavoro Italia Estero per baristi, barman, camerieri, cuochi pizzaioli pasticceri. Gli interessati per acquisire il lavoro dovranno effettuare un breve corso di qualifica. Per informazioni Tel 011/489 780

LAVORO DOMANDE

OPERAI AUTISTI FATTORINI

AUTISTA [illegible] residente da 20 anni 41enne munito patente D offresi Tel 011/543 087 ore pomeridiane - serali

55ENNE diplomato patente D ottima pluriennale esperienza guida auto, disposto trasferte, offresi come autista/custode presso famiglia, società Tel 0335/560 8754.

PERSONALE PUBBLICI ESERCIZI

CUOCO con ottima conoscenza cucina, lunga esperienza, cerca sistemazione provvisoria o fissa anche estero Tel 011/318 7269

CUOCO 3 livello respo[redacted] 10 anni esperienza pluriennale cerca lavoro in mensa aziendale, ospedali Tel. 011/777.0381.

45ENNE esperto abbigliamento offresi come commesso magazziniere Tel. 011/282.874

IMPIEGATI

A.ESPERTISSIMA contabilità bilanci ragioniera abilitata offresi. No studi. Telefonare 011/551.140 - 0347/185 5358

IMPIEGATA lunga esperienza contabilità generale, clienti fornitori, banche, bolle, fatture, pratiche amministrative. Si spec/Esa offresi. Tel 0335/623 6079 Preferibile Torino Nord, Nord Est.

OTTIMO inglese e tedesco laureata impiegata commerciale responsabile gestione clienti valuta proposte preferibilmente part-time. Tel. 0335/505 0047.

RAGIONIERA 30enne con esperienza pluriennale nel settore aeroportuale cerca serio impiego. Tel. 011/771 2708.

UFFICIO risorse umane, diplomanda Scuola di Amministrazione Aziendale, specializzazione gestione del personale, esperienza nel settore, 33enne offresi. Tel. ore pasti 011/317 4009 - [redacted] serali 011/350 053 e-mail:sunka@tiscalinet.it

PERSONALE DOMESTICO BABY [redacted]

[redacted] anziani e piccoli lavori domestici signora 60enne veneta fidata e seria sola e giovanile decennale esperienza referenze controllabili offresi fissa Tel 011/682.1677

IMMOBILIARI VENDITA

TORINO CITTA'

A. ADIACENTE [redacted] Traiano 9° piano luminoso panoramico ampio ingresso 2 camere cucina bagno ottimo stato £ 220.000.000. Edimarket 011 610.200 - 0347 779 1348

A. MIRAFIORI (vet Monastir) 1 camera tinello cucinino 4° piano no ascensore £ 77.000.000 Minimo anticipo e rate mutuo pari affitto. Edimarket 011 610.200 - 0347.779 1348

ADIACENTE Valentino (via Silvio Pellico) in stabile d'epoca in corso ristrutturazione locale proponiamo particolare mansarda [redacted] soppalco mq 70 ascensore termoautonomo Volendo box [redacted] 011 319.2032

ADIACENTE via San Marino in bella casa piano alto soggiorno 2 camere [redacted] bagno box Luciana Vola 011 438 1555

AURORA signorile ottimo stato ingresso salone tinello cucina 4 camere biservizi volendo box Casavva 011 248 9500

CENTRALISSIMO corso Vittorio 3 camere cucina ingresso bagno signorile 4° piano ascensore £ 50 milioni e mutuo Tel 011.817 8000

COLLINA Valsalice in complesso residenziale nel verde appartamento mq 200 con ampi balconi box splendida vista Luciana Vola 011.438 1395

CORSO Agnelli signorile 8° piano ampio ingresso soggiorno 2 camere cucina bagno £ 320.000.000. Gabetti Santarosa 011 359 393

CORSO Francia piazza Monastero prestigioso libero salone, 4 camere, cucina, biservizi, recente ottimo. Bignamini 011 434 2377

CORSO Massimo architettura ampio ingresso 3 camere tinello cucinotto bagno (volendo 2) biingressi, ascensore. £ 90 milioni a mutuo Tel 011 817 8000

CORSO Novara presso piano alto doppi ingressi 3 camere cucina biservizi sottotetto mansardabile Casavva 011 248 9500

CORSO Vercelli presso nuova costruzione saloncino 2 camere cucina bagno mq 110 box. IGI 011 603 5440

CROCE[redacted] prestigioso piano [redacted] biingressi salone 4[redacted] cucina biservizi box. MBM 011 598 483

CROCETTA stabile epoca signorile luminoso ingresso salone 3 camere cucina biservizi lavanderia £. 630.000.000. MBM 011 598 483.

CROCETTA via Lamarmora signorile s[redacted] pranzo 4 camere cucina tripli servizi Ortelli 011.597.575.

FAILLA & BERTINETTO 011.741.2874 corso Principe Eugenio libero signorile piano alto soggiorno 2 camere cucina £ 295.000.000.

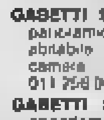

FAILLA & [redacted] 011.741.2874 libero corso Peschiera piano alto, ascensore, appartamento in via di ristrutturazione totale consegna fine febbraio, 2 ingressi saloncino 2 camere grande cucina 2 bagni 2 balconi £ 265.000.000

FAILLA & BERTINETTO 011.741.2874 libero corso Peschiera/via Osasco ottimamente ristrutturato camera cucina abitabile bagno £ 135.000.000.

[redacted] **BERTINETTO** 011.741.2874 libero Lucento via Verolengo panoramico come [redacted] tinello [redacted] bagno £ 135.000.000

FIOCCARDO precollina in palazzina nel verde, soleggiato, ottime finiture, ingresso, soggiorno con cucinino, 2 camere, bagno, ripostiglio balconi, posto auto £. 460.000.000 Alfaio 011/627 9075

GABETTI SPA borgo Vittoria proponiamo panoramicissimo appartamento libero abitabile subito ingresso ampia cucina camera bagno Ag Borgovittoria 011 258 069

GABETTI SPA corso Telesio prestigioso appartamento di salone doppio 4 camere cucina biservizi box doppio. Ag Parella 011.756 688

GABETTI SPA via Muratori signorile sala 2 camere tinello cucinino 2 bagni ripostiglio Ag Nizza 011 663 3574

GL IMMOBILIARE 011 518 4273 Borgo Vittoria nuova pronta consegna ultimi signorili appartamenti da £ 156.000.000 scelta materiali

GL IMMOBILIARE 011 518 4273 corso Trapani ottimamente ristrutturato salone 3 camere cameretta cucina abitabile bagno termoascensore

GL IMMOBILIARE 011 518 4780 corso Brunelleschi presso casella con appartamento mq 100 più taverneta garage permuto

IMPRESA Santa Rita vende in costruzione ultimi alloggi varie metrature anche piani alti, box, casa prestigiosa. Bignamini 011.434 2377

IMPRESA vende alloggio 170 mq 8° piano di nuova costruzione corso Racconigi 16 Pronta consegna Tel 011 437.3864

IMPRESA
vende in via Villarfocchiardo ultimi alloggi in prossima consegna. Tel. 011.437.3864.

IMPRESA vende vicinanze piazza Statuto - corso Principe Oddone signorili appartamenti in costruzione consegna giugno 2000 mutuo permuto Sviluppi 011 531 810

INVESTITALIA 011 518 4358 A Crocetta via Montevecchio presso corso Galileo Ferraris in palazzo '800 in corso di ristrutturazione si prenotano alloggi da 89 a 193 mq. Consegna febbraio marzo 2000.

INVESTITALIA 011 518 4366 Crocetta via Montevecchio presso via Lamarmora in palazzo moderno signorile alloggio da ristrutturare mq 250 piano 4°.

PRECOLLINA adiacente villaggio San Giacomo villa mq 650 complessivi su 3 livelli giardino mq 1000 splendida vista Luciana Vola 011 438 1395

PRECOLLINA piazza Hermada presso in palazzina libero 2 camere tinello servizi ampio cortile di proprietà £ 250.000.000 Panorama Casa 011.771.7047

(continua)

A·MO·DO

a Torino Esposizioni
Mille IDEE per un DONO
il "centro commerciale" per i regali di Natale

...E TUTTE LE SERE SPETTACOLI DAL VIVO!

Orari:
Dal Lunedì al Sabato dalle 17.00 alle 23.30
Domenica e festivi dalle 15.00 alle 23.00

Ingresso:
Dal Lunedì al Venerdì gratuito
Sabato £ 3.000
Domenica e festivi £ 5.000

RADIO UFFICIALE

TORINO ESPOSIZIONI
4 - 21 DICEMBRE
(Corso Massimo D'Azeglio 15 - TO)
800-226048

Con il presente comunicato si intende informare gli aderenti [redacted] I DEMOCRATICI che domenica 12 dicembre 1999, [redacted] terrà l'Assemblea Provinciale de I DEMOCRATICI di Torino per l'elezione dei delegati che parteciperanno alla [redacted] Assemblea Regionale.
L'inizio dei lavori [redacted] previsto per le [redacted] 9,30 e [redacted] luogo presso la Sala A di Torino Esposizioni in c.so Massimo d'Azeglio 15 [redacted] Torino. Gli elenchi degli aderenti al Movimento sono consultabili presso l'ufficio Parlamentare dell'on.le Renato Cambursano [redacted] via Italia [redacted] a Chivasso.

PER IL GARANTE
on.le Renato Cambursano

Oggi 8 dicembre
Il Mercato Crocetta
Sarà aperto!!

ABBONATEVI CONTRO LE MaFie

USURA, RICICLAGGIO, NARCOTRAFFICO, SFRUTTAMENTO DELLA PROSTITUZIONE E CRIMINALITÀ ORGANIZZATA MINANO OGNI GIORNO I DIRITTI DI TUTTI. DATE UN TAGLIO ALL'INDIFFERENZA: SCEGLIETE L'INFORMAZIONE PIÙ AGGIORNATA E CORAGGIOSA. ABBONATEVI A NARCOMAFIE.

Da gennaio Narcomafie sarà solo in abbonamento*

*o in un ristretto numero [redacted] librerie selezionate. L'elenco è [redacted] Narcomafie.

Narcomafie è pubblicato mensilmente da Gruppo Abele Periodici.
Abbonamento annuale dall'1/1/2000
Italia: L. 70.000 - Estero: L. 90.000
Per informazioni: Ufficio Abbonamenti
tel. 0039 011.8142745 - fax 0039 011.8142767
Numero Verde [redacted]
e-mail: narcomafie@tin.it - http://www.arpnet.it/abele

Il pagamento può essere effettuato tramite:
• C.C.P. 155101 [redacted] a:
Gruppo Abele Periodici
via Giolitti, 21 - 10123 Torino - [redacted]
• Bonifico bancario:
SAN PAOLO-IMI, conto n. 118574 intestato a:
Associazione Gruppo Abele CAB 1000 ABI 1025
• CartaSi Visa MasterCard

PER TUTTI [redacted] ABBONAMENTI [redacted] mantenuti i vecchi prezzi:
L. 50.000 [redacted]ti
L. 60.000 Enti pubblici
L. 80.000 Estero

PIÙ INFORMAZIONE VUOL DIRE PIÙ DIRITTI

CHANEL

DA SEMPRE, LE DONNE ADORANO CHANEL N°5.
IL N°5 RAPPRESENTA IL LINGUAGGIO SENZA TEMPO DELLA FEMMINILITÀ,
UN'ESSENZIALE ARMA DI SEDUZIONE. QUAL È IL SUO SEGRETO? IL NUMERO?
LA COMPLESSA E PERFETTA ARMONIA TRA LA ROSA DI MAGGIO E IL GELSOMINO DI GRASSE?
LA LINEA SOBRIA E RAFFINATA DEL FLACONE?
SOLO UNA DONNA INNAMORATA DEL N°5 CONOSCE LA RISPOSTA.
VENITE A SCOPRIRE LA MAGIA DEL N°5 E A FESTEGGIARE IL NATALE
NELL'ATMOSFERA PRIVILEGIATA DI

Cammisti
il profumiere

1 CENTRO COMMERCIALE EUROPEO DELLA PROFUMERIA
STRADA SETTIMO, 338/340 - SAN MAURO TORINESE
TEL. 0112235311 - FAX 0112235322
ORARIO CONTINUATO 9.00 - 20.00

2 LA PROFUMERIA
P.ZZA ADRIANO, 1 - TORINO
TEL. 0114344060
ORARIO CONTINUATO 9.00 - 20.00

3 LA PROFUMERIA
VIA E. DE SONNAZ, 13 (ANG. VIA AVOGADRO) - TORINO
TEL. 0115613838 - 0115611020
ORARIO CONTINUATO 9.00 - 19.30

DAL 5 AL 24 DICEMBRE TUTTI I NOSTRI CENTRI SARANNO APERTI CON ORARIO CONTINUATO, DOMENICHE COMPRESE.

Nasce «Unimpiego», l'Unione Industriale di Torino capofila dell'iniziativa

Alle imprese il mercato del lavoro

Con l'ufficio di collocamento privato

Marina Cassi

Gli imprenditori sono arrivati per primi: è loro, infatti, il primo collocamento privato a entrare in funzione a Torino. Una volta tanto ha un nome italianissimo, "Unimpiego", e ha come capofila l'Unione industriale di Torino che con altre sei organizzazioni industriali piemontesi - quelle di Asti, Cuneo, Canavese, Novara, Verbano-Cusio-Ossola - ha costituito una società. Così dopo decenni di monopolio, il collocamento è nelle mani dei privati che cercheranno di superare i limiti che quello pubblico ha avuto soprattutto negli ultimi anni e di far incontrare "quel" lavoratore, con le sue caratteristiche specifiche, con "quella" particolare azienda.

Unimpiego è in via Fanti 17 (telefono 57.18.279/480), sarà gratuito per i lavoratori mentre le imprese pagheranno per il servizio. Si occuperà di reperire, utilizzando una banca dati, tutte le figure professionali, dal fattorino al manager, dall'impiegato al parrucchiere, dal cassiere al tecnico informatico. E si spera che sia in grado di superare un problema che da tempo il presidente dell'Unione, Francesco Devalle, denuncia: «Tutte le nostre aziende hanno difficoltà a trovare personale, soprattutto qualificato. Per questo abbiamo deciso di costituire un'agenzia di intermediazione tra domanda e offerta di lavoro».

E dall'Unione arriva anche una stima sui cosiddetti nuovi lavori; hanno quasi sempre nomi incomprensibili, rigorosamente in inglese. Li fanno giovani e giovanissimi spesso dotati di una certa fantasia, di un sicuro amore per i personal computer e per la rete e di una buona dose di capacità di adattamento e di pazienza. Disegnare pagine web capaci di colpire il distratto utente della rete o inventare un E-commerce di cravatte made in Italy da vendere in ogni parte del mondo o assistere al centralino di un numero verde decine di clienti al giorno sono decisamente nuovi modi di campare.

E non riguardano una infima minoranza di persone: l'ufficio studi dell'Unione industriale stima che siano ormai alcune migliaia, destinati a crescere man mano che l'informatica si insinuerà sempre di più nelle nostre case. I nuovi lavori si chiamano «call center» che poi significa assistere clienti e procurarseno al telefono, Web adviser (è una persona che vende pagine e banner pubblicitari), operatore help desk e per la sicurezza informatica (assiste, protegge la privacy e difende dai virus), game disegner (disegna videogiochi), switch engineering (si occupa di manutenzione di centrali telefoniche), key account (gestisce i grandi clienti della grande distribuzione). Sono solo alcuni, quelli più qualificati, perchè per nuovo si intende anche chi lavora in un Cyber bar (dove si può prendere un caffè e navigare in Internet) o in un drive-in o in un servizio di consulenza per coppie in crisi.

L'ufficio studi dell'Unione industriale ha analizzato le offerte di lavoro comparse sui quotidiani nazionali (lo aveva già fatto nel '96) e ha elaborato un confronto. Dice il direttore, Mauro Zangola: «Nel '96 il filo conduttore era costituito dallo sviluppo dei servizi alla persona e dalla rapida espansione della forma distributiva del franchising, oggi si verificano i vasti effetti dello sviluppo delle tecnologie dell'informazione e della comunicazione. La crescita delle telecomunicazioni e l'espansione dell'informatica a tutti i livelli produttivi e di consumo stanno creando nuove opportunità di lavoro che riguardano la telefonia applicata ai computer - i call center - e la diffusione di servizi e strumenti informatici». Questo comparto vale un fatturato di mila miliardi lo scorso anno e le previsioni sono di 105 per il '99 e di 112 per il 2000.

Aggiunge Zangola: «L'attività di call center - che svolgono servizi dal customer care al telemarketing, dalle ricerche di mercato all'acquisizione di dati - è in forte aumento: in Italia i posti di lavoro sono quasi triplicati tra il '97 e il '98, passando da circa 11 mila a 27 mila e le previsioni indicano forti aumenti fino al 2001 con 60 mila posti». Secondo Zangola le richieste riguardano per lo più giovani, con livello di istruzione medio-alta e conoscenza dell'inglese, disponibili a lavorare su turni o a part-time. Aggiunge: «Ci hanno domandati se esistono queste nuove professionalità nell'area torinese. Per quanto riguarda la formazione di base la risposta è positiva; a livello universitario, compresi i diplomi, ci sono molte offerte specifiche. D'altronde si tratta di lavori per i quali serve una forte dose di passione, rafforzata da una formazione permanente e la cosa importante è che molte di queste attività si possono fare in forma autonoma e con un investimento iniziale molto modesto».

Redditività, Sandretto leader

È la Sandretto Industrie di Grugliasco l'azienda piemontese che rende di più. È quanto risulta da uno studio sulla redditività delle aziende regionali, compiuta dagli analisti degli Annuari Economici d'Italia, editi dalla «Esg 89 Italy» di Perugia. Il campione è quello delle società di capitale che nel 1997 hanno fatturato più di 30 miliardi di lire. La Sandretto, che opera nel settore meccanico, ha avuto nel '97 un rendimento del 329,94 per cento, con un utile netto che ha più che triplicato quindi la quota del patrimonio, a fronte di un fatturato di quasi miliardi. Al secondo posto c'è il Consorzio Agrario Provinciale di Cuneo (settore commercio), con un rendimento di quasi il 215 per cento, utili per oltre 7,7 miliardi su un fatturato di 80 miliardi. In terza posizione la Dia Distribuzione di Nichelino che nel commercio/immobiliare ha raggiunto una redditività del 98,45 per cento.

Sotto, il presidente dell'Unione Industriale di Torino Francesco Devalle
A fianco, il direttore dell'ufficio studi, Mauro Zangola

IN BREVE

LIGURIA VALLE D'AOSTA

Cade lampione in piazza tragedia sfiorata a Vercelli

VERCELLI. Tragedia sfiorata a Vercelli. Nella piazza principale del capoluogo, dove da giorni sono iniziate le manifestazioni dedicate al Natale, è crollato un lampione: dieci metri di lunghezza, qualche decina di quintali di peso. La buona sorte ha voluto che il lungo fusto in ghisa si abbattesse sul selciato dopo le 20, quando ormai piazza Cavour era deserta. Chiusa la giostrina, installata a pochi metri dal punto luce, e chiusi i negozi. Ancora ignote le cause del crollo, anche se il pericolo era già stato segnalato dieci giorni fa dai vigili sia all'Ufficio tecnico del Comune sia all'Azienda territoriale. Ieri, per precauzione, tutti i lampioni della piazza sono stati tolti e sostituiti con luci d'emergenza.

Fumo al Fréjus

BARDONECCHIA. Tunnel del Fréjus chiuso per circa un'ora (dalle 12,45 alle 14) per permettere alcuni fumi emessi da un Tir a causa di un principio di incendio per surriscaldamento olio motore. Immediato l'intervento delle squadre di soccorso francesi e della Sitaf, la società che gestisce il traforo. Dopo averlo messo in sicurezza, il mezzo è stato trainato fuori dalla galleria fino a Modane.

Il Comune compra il grattacielo

GENOVA. Il Comune di Genova acquista il grattacielo di San Benigno conosciuto come il «Matitone» e si appresta a fare la «rivoluzione» nella disposizione degli uffici in città. A pieno regime, gli uffici del Comune saranno infatti concentrati in soli cinque punti (Matitone, complesso di Tursi, piazzale Ortiz, palazzina Ilva in Carignano, anagrafe in corso Torino) contro gli attuali 31.

Cuneo-Asti ora tocca a Roma

CUNEO. Sarà molto probabilmente il Consiglio di amministrazione dell'Anas convocato per domani a decidere sul rinnovo della convenzione alla Satap per la costruzione dell'autostrada Cuneo-Asti. Lo si è appreso ieri sera al termine di una riunione svoltasi al ministero dei Lavori pubblici, presenti, oltre che il titolare del dicastero Enrico Micheli (foto), i ministri «piemontesi» Piero Fassino e Livia Turco. Il Governo ha infatti inviato all'Anas un positivo indirizzo politico amministrativo a proposito della validità della concessione stessa (data nel '91) in relazione alle nuove normative Cee. «Pessimista» il parlamentare cuneese di Piemont Mario Lucio Barral: «Troppi i dubbi che l'Anas ha sulla convenzione con la Satap: nonostante la posizione favorevole del Governo, darà l'ok».

Segretario della Lega si finge laureato

ALESSANDRIA. Non è laureato in Economia e Commercio, Fabio Faccaro, 32 anni, segretario provinciale della Lega. Niente di male, se non che Faccaro aveva dichiarato di aver conseguito la laurea nei curriculum consegnati al sindaco Francesca Calvo per accedere alle nomine all'azienda Acqua e Gas, quindi alla Centrale del Latte (di cui ora è presidente).

Nuova motovedetta per la costiera

IMPERIA. È stata presentata ufficialmente la nuova imbarcazione in dotazione alla guardia costiera di Imperia. Si tratta della motovedetta Cp 529, che dotata di avanzati apparati radioelettrici, di due motori turbo diesel ed in grado di ospitare un equipaggio di 4 persone sarà particolarmente utile nelle azioni di polizia che verranno intensificate anche a seguito dell' istituzione del santuario dei cetacei.

per i vini dei Savoia

ROPPOLO. Gran finale, oggi all'Enoteca della Serra, per la mostra «Cantine Sabauda», dedicata ai vini prodotti nell'ex regno dei Savoia. Alla kermesse internazionale (aperta da domenica) partecipano i produttori di Piemonte, Valle d'Aosta, Francia, Sardegna, Liguria e Oltrepò pavese. Ma in vetrina ci sono anche i grandi passiti, protagonisti della mostra «I figli del sole». Il pubblico potrà degustare i vini per tutto il pomeriggio. Al castello di Roppolo, invece, sono in programma anche un concerto del gruppo valdostano «Quatres Saisons» e una proiezione di audiovisivi. Stamane, invece, si festeggia il decennale dell'adesione della Valle d'Aosta all'Enoteca regionale della Serra.

Festival a Sanremo ma della Francia

SANREMO. Ci sarà Gene Gnocchi al fianco dell' assessore alla cultura, Antonio Bissolotti, a presentare oggi alle 12, presso la sala Liberty del Casinò di Sanremo, la seconda edizione del «Gran Festival della Poesia», il premio letterario che vede in giuria Giuseppe Conte, Anna Rita Chierici e Silvia Ronchei. Alla manifestazione partecipano tra gli altri Gino Paoli e Angelo Branduardi.

Noir, serata finale nel castello di Verrès

COURMAYEUR. Ultimo giorno per il Noir in Festival la rassegna cinematografica giunta alla settima edizione. A Courmayeur è in programma la presentazione del serial «Harsh Realm» (Regno Aspro) di Chris Carter e la videoconferenza con lo scrittore di fantascienza William Gibson. Nel castello di Verrès è invece in programma la serata di gala, con premiazioni e cena di chiusura.

Si cercano 4 giovani che frequentano ogni sera i locali del centro. La Digos: indagini in ogni direzione

Albanesi aggrediti, c'è una traccia

Un diverbio forse all'origine del grave episodio

L'ufficiale aggredito è un aggregato alla scuola di Applicazione

C'è una traccia che porta agli aggressori dell'ufficiale albanese aggregato alla Scuola di Applicazione e del suo amico, un giovane ventenne abitante a Milano. E uomini della Digos e i carabinieri stanno seguendo questa labile traccia per far luce sul grave episodio avvenuto sabato notte nel cuore della città, a due passi da via Roma. Quattro gli aggressori: e dalle prime descrizioni fatte dall'ufficiale e dall'amico gli inquirenti ora ipotizzano siano naziskin.

Un'aggressione violenta, ingiustificata, che è svolta in due momenti diversi, a pochi minuti di distanza. I due albanesi sono stati feriti con una cinghia e la catena di una bicicletta dai quattro, scesi da una Fiat Uno, in via Rattazzi e poi in via Lagrange.

Non ancora chiariti i motivi del grave gesto. L'ipotesi che gli aggressori siano dei naziskin è, dicono in questura, una fra quelle al vaglio, corroborata dalla testimonianza dei presenti. Ma, aggiungono, l'aggressione potrebbe essere stata originata anche da futili motivi. Risulterebbe infatti che sia stato un diverbio per il rumore provocato dal guidatore della Punto, uno degli aggressori, accelerando a macchina ferma proprio davanti a una birreria di via Rattazzi dalla quale erano appena usciti i due albanesi che stavano chiacchierando su un marciapiede.

L'ufficiale albanese è stato colpito con un pugno al volto e si è poi rifugiato con l'amico nel bar di via Lagrange, dove i due giovani sono stati raggiunti dai quattro aggressori, due con i capelli rasati e uno con i capelli lunghi. Ancora calci e pugni.

Sono stati attimi drammatici, presenti altre persone; qualcuno ha tentato di intervenire per fermare gli aggressori che avevano una catena e una cinghia. I due stranieri sono stati colpiti, feriti e hanno riportato lesioni al volto giudicate guaribili in 10 giorni dai medici dell'ospedale Maurizlano.

Questa la cronaca dell'aggressione nel racconto preciso dei due giovani stranieri. Picchiati a sangue da quattro giovinastri che ora polizia e carabinieri stanno ricercando. Quattro giovani che, quasi ogni sera, girano per i locali del centro. E forse ancora loro la sera dopo sono entrati nel bar presso il quale avevano cercato riparo i due albanesi. Un'azione quasi di vendetta. Ignoti sono entrati di notte e hanno danneggiato il locale. E ora l'inchiesta. E', come sempre, prudente il dottor Giovanni Sarlo, il capo della Digos, l'ex ufficio politico: «Indaghiamo in ogni direzione». Restano le testimonianze. «Erano giovani, due avevano le teste rasate, come i naziskin».

Si schianta inseguito dai carabinieri

LADRO IN FUGA CON IL FIGLIO

Aveva portato con sè il figlio minorenne, per fare un colpo all'Amiat di strada Villaretto. Ma gli è andata male: alla fine si è rotto l'amore sull'auto che si è schiantata contro il muro di una fabbrica, mentre era inseguito da una gazzella dei carabinieri. Il ferito si chiama, Ambrogio Trompino, 46 anni, residente a S. Carlo Canavese (Torino), un nomade sinto piemontese, sorpreso la notte scorsa dai carabinieri del nucleo radiomobile mentre cercava di rubare un gruppo elettrogeno nel deposito dell'Amia. In coppia con il figlio di 16 anni, l'uomo era entrato nel deposito passando attraverso un buco nel muro di recinzione, realizzato togliendo un blocco di cemento. È fuggito a bordo di una Fiat Uno, insieme al figlio (rimasto illeso nello scontro), abbandonando il furgone, rubato, che gli sarebbe servito per portare il gruppo elettrogeno

Sabato 18 la protesta guidata da residenti ed extracomunitari: «In quei locali di via Fiochetto servono docce pubbliche»

«L'hammam, privilegio per pochi»

A Porta Palazzo una marcia contro il bagno turco

Per bloccare l'iniziativa sono già state raccolte 1500 firme di protesta

Angelo Conti

Una manifestazione di piazza contro un bagno turco non si era mai vista. Sarà il corteo che muoverà alle 11 di sabato 18 da via Fiochetto e che, dopo aver attraversato Porta Palazzo e percorso via Milano, si fermerà davanti al Municipio, ha proprio questo scopo: bloccare la nascita di un nuovo bagno turco ed ottenere, al suo posto, la riapertura di un vecchio bagno pubblico. Sarà forse, a ben vedere, la dimostrazione vuole andare ancora più in là, volta com'è a difendere le istanze degli extracomunitari più poveri ed a contrastare la commercializzazione dell'esotico e del multirazziale. Come spiega Manaur Al Salam, presidente dell'Associazione Italo Araba «Petra» e membro della Consulta regionale per gli immigrati: «Noi abbiamo sempre considerato la riapertura del bagno pubblico in via Fiochetto 15 una priorità di fronte alle evidenti necessità di migliaia di extracomunitari che, nella zona di Porta Palazzo, vivono in alloggi di ringhiera, tutti senza doccia. Il Comune ha invece deliberato di realizzare lì un bagno turco, insieme ad un bar e ad un ristorante, riservandoli di fatto ad una elite di persone. Una scelta che sconcerta anche perchè nel bagno pubblico ci si lava, in quello turco si va per vezzo. A costi dieci volte superiori».

Lo sconcerto verrebbe anche dall'assegnazione della gestione del bagno turco al Centro Culturale Italo Arabo, i cui responsabili farebbero parte dello stesso gruppo che ha già aperto locali strettamente commerciali l'Hafa Café, il Bagdad Café nonchè strutture al Murazzi.

Carlo Verra, presidente del Coordinamento fra i Comitati Spontanei, vuole chiarezza assoluta: «Qualcuno ci deve spiegare perchè lo stabile di via Fiochetto 15, che ha una superficie di circa 3000 metri quadrati, è stato affittato a questa associazione per un paio di milioni all'anno, con contratto di venti anni, mentre un affitto dovrebbe essere, secondo le stime ufficiali, di almeno 32 milioni. E vedere chiaro anche sul finanziamento di 700 milioni necessari a ristrutturare ed a cambiare la destinazione d'uso dola vecchia struttura».

Intanto la lotta per il bagno ha già coinvolto almeno 1500 persone: tante sono infatti quelle che hanno firmato la petizione popolare che verrà consegnata in queste ore al sindaco. Fra le prime sottoscrizioni anche quelle delle tre moschee cittadine: quella di Torino, quella della Pace (entrambe sede in corso Giulio Cesare) e quella «Al Khattab» di via Saluzzo. La richiesta di pulizia ha infatti anche precise radici religiose: durante il Ramadan (che inizia nella giornata di oggi e che durerà ventotto giorni) ogni fedele è tassativamente obbligato a lavarsi prima di cominciare la preghiera. Per farlo, le migliaia di arabi di Porta Palazzo dovranno trovare un bagno privato compiacente, una scomoda fontana, oppure raggiungere quello pubblico di via Vanchiglia 33. La guerra per la doccia diventa così anche guerra santa. E nessuno sa bene dove andrà a finire.

Polemiche sull'affitto che sarà pagato dal club culturale: «Un paio di milioni l'anno per 3 mila metri quadrati»

: la Regione dà l'ultimatum a Roma

NOVARA. Sul tema dell'alta capacità la Regione dà un ultimatum a Novara «Se il Consiglio comunale si pronuncia per tempo - dice l'assessore ai trasporti Casoni - proporremo alla conferenza dei servizi un tracciato tale da evitare il passaggio da Novara in quanto possiamo più permetterci altri ritardi per l'avvio di un'infrastruttura fondamentale per lo sviluppo economico del Piemonte». A Novara non l'hanno presa bene anche perchè proprio stamattina il vice sindaco Mario Agnesina si è incontrato con Ghigo e Casoni per assicurarli che il consiglio comunale è già stato convocato per giovedì prossimo proprio per la delibera con il tracciato per l'attraversamento della città.

PROGRAMMI RTL TORINO

TO 94.4 Mhz - CN 94.3 - AT, AL 91.8 - VC, BI, NO e VB 94.5
Giornale Oracle Piemonte (in collaborazione con La Stampa): ore 6 - 7 - 8 - 9 - 10 - 11 - 12 - 13 - 14 - 15 - 16 - 17 - 18 - 19 - 20 - 21.
39° minuto-La Sport: ore 6,30 - 7,30 - 8,30 - 9,30 - 10,30 - 11,30 - 12,30 - 13,30 - 14,30 - 15,30 - 16,30 - 17,30 - 18,30 - 19,30 - 20,30.
6-9: Abitudine quotidiana; **6,25**: Prima pagina; **6,40**: Rassegna Stampa; **8,50**: Viabilità; **7,50**: Polizia Stradale; **8,05**: Prima pagina 20 anni prima; **9-12**: Musica e notizie; **9,30**: Viabilità Aeroporto; **10,10**: Previsioni del Tempo; **10,50**: Viabilità Ferrovie; **12-15**: Musica e Notizie; **12,10**: Temperature; **12,20**: : Viabilità Polizia Municipale; **14,20**: Dediche; **15-18**: Musica e notizie; **15,50**: Viabilità Ferrovie; **16,50**: Viabilità Municipale;**17,20**: Dediche; **18-21**: Abitudine quotidiana, in diretta da La Stampa; **21-24**: Musica e notizie; : Notturno Musicale.

SPAZIO AFFARI

[redacted] 5

TORINO CITTA'

PRIVATO [redacted] alloggio 105 mq calpestabili [redacted] prezzi via Bologna L. 220 [redacted] non trattabili. Tel. 011/856.343 - 0121/818.88 no agenzie.

[redacted] Giacheno bella stabile ristrutturato living su soggiorno angolo cottura 2 camere bagno 2 balconi ristrutturato. [redacted] 011.263.747.

VIA Ventimiglia fronte palazzo Nervi ristrutturato piano alto vista collina mq 160 box. Luciana Vola 011.438.1556.

VICINANZE ospedale Maria Vittoria privato vende alloggio libero 140 mq, primo piano, ingresso, tre camere, cucina abitabile, doppi servizi, due ampi balconi, ripostiglio, cantina, garage due auto, ascensore. Richiesta 430 milioni in contanti. No agenzie. Tel. 011 532.442 - 0141 922.300

TORINO PROVINCIA

CANTALUPA strada Piero villa unifamiliare in ottime condizioni di mq 180 con terreno mq 2000. Investitalia 011[redacted]

[redacted] golf La Mandria in recente palazzina appartamento mq 80 con giardino privato. Luciana Vola 011.438.1395.

[redacted] villa indipendente [redacted] panoramica ottima esposizione giardino parziale permuta mutuo agevolato. Tel. 011.937.6277

[redacted] ville uni-bifamigliari e alloggi di vario metratura a Casolette posizione splendida. Tel. 011/780.[redacted].

LBA 011.098.2041 vende a San Mauro bellissima villa indipendente di recente costruzione.

LOMBARDORE villetta [redacted] nuova [redacted] posta su 2 piani tavernetta box mansarda giardino. Casaviva 011.248.9500.

MONCALIERI nuovo [redacted] prenotiamo appartamenti [redacted] metrature personalizzate finiture di pregio. [redacted] Tel. 011.518.4780.

> **NICHELINO**
>
> **via Alessandro Volta villa schiera in costruzione a partire da £ 380.000.000. Consegna primavera 2000. Agenzia Immobiliare Abit 011.669.8921 - 0335.814.6715.**

[redacted] Dona centrale [redacted] 2 camere tinello cucinino bagno piano alto parzialmente ristrutturato. Tel 011.621.452

PECETTO villa esclusiva mq 700 circa su due livelli, con giardino mq 3.000. Gabetti Immobili di Prestigio 011.660.4240

PIOSSASCO [redacted] indipendente mq 230 su 2 piani giardino 900 mq ottima £ 440.000.000. Panorama [redacted] 011.771.7047.

RIVALTA zona Piramid ultimo piano ampio 2 camere tinello bagno £ 115.000.000 totalmente mutuabili, volendo box. Navona Casa 011.933.8587.

RIVOLI centro storico palazzina d'epoca plurifamiliare mq [redacted] 1.500 vendesi. Scrivere: Publikompass [redacted] 10100 Torino.

RIVOLI corso Kennedy villa indipendente [redacted] 4 camere [redacted] tripli servizi garage taverna lavanderia £ 850.000.000 Gabetti 011.958.6022.

[redacted] **MAURO** confine Castiglione posizione collinare panoramica impresa prenota villa con [redacted] signorili. Tel. 011.890.6213.

VILLARBASSE vendesi villa signorile con giardino indipendente su 2 piani unifamiliare. Progetto [redacted] Sas. Tel. 011.958.1125.

LIGURIA

AREA CASA 0182.555.627 Albenga affare nuovi splendidi bilocali rifiniture pregiate da £ 135.000.000. Ampi terrazzi e/o giardini.

AREA CASA 019.610.545 Pietra Ligure affare zona mare splendidi nuovi appartamenti da £ 149.000.000. Ampi terrazzi taverne.

ARMA DI TAGGIA zona mare, prenotiamo appartamenti in costruzione prezzi lancio. Commercializzazione esclusiva. Italgest 800.274.274.

BORDIGHERA Gabetti fronte mare con vista impendibile, ultimo piano: soggiorno, pranzo, cucina, due camere letto, doppi servizi, grande balcone, garage. Tel. 0184.261.549.

BORGHETTO SANTO SPIRITO 3 [redacted] rustico totalmente indipendente di 70 mq più 2500 mq di terreno splendida vista panoramica £ 70.000.000. Aurelia 0182.973.027.

CERIALE vero affare ampio bilocale balcone bella vista mare box auto £ 220.000.000. Tel. 0182.892.181 - 0347.797.3770.

CERIALE 500 mt mare ampio bilocale in casa di sole 4 unità ben esposto in ordine £ 175.000.000. Tel. 0182.931.001.

DIANO MARINA affare vendo villa indipendente mq 300 km 1,5 mare. [redacted] Tel. 0335.610.2454.

FINALE LIGURE centralissimi [redacted] mt mare prestigiosi quadrilocali nuovi garage da £ [redacted].000.000. Gabetti 019.677.307.

LOANO bilocale [redacted] costruzione posto auto vista mare £ [redacted].000.[redacted]00. Business Service 019.676.088.

[redacted] centralissimo corso Europa 50 mt mare grande bilocale bella vista £ 275.000.000. Gabetti 019.677.307.

LOANO nuova costruzione luminoso bilocale ultimo piano termoautonomo arredato eventuale box £ 250.000.000. Gabetti 019.677.307.

PIETRA LIGURE bilocali nuova costruzione termoautonomi zona residenziale £ 180.000.000. Punto Edilnord 019.616.018.

SANREMO vendesi 1 camera [redacted] cucinino ripostiglio entrata bagno no agenzie. Tel. 0339.618.0010.

ITALIA

BIBIONE spiaggia: vendo appartamento 100 metri dal mare, signorile, 4 posti 125.000.000. Appartamento piscina, giardino, arredato 139.000.000. [redacted] 0431/439.515 - E-mail: ag.boreal@bibione.nauta.it Gratis catalogo.

COSTA AZZURRA

> A.A.A.A.A.A.A.A.A.A.A.
>
> **AREA CASA**
>
> **[redacted]2.555.[redacted]7**
>
> **300 cantieri Costa Azzurra e Liguria**
>
> **[redacted] MARE**
>
> ultimi nuovi appartamenti sul mare
>
> **MENTONE [redacted]**
>
> splendidi alloggi da £ 118.000.000
>
> **NIZZA [redacted]**
>
> in centro e sul mare alloggi £ 50.000.000
>
> **[redacted] LE [redacted]**
>
> sul mare centro passeggiata ultimo piano splendido alloggio vista mozzafiato
>
> **CAGNES SUR [redacted]**
>
> fronte mare alloggi da £ [redacted]
>
> **CANNE[redacted]**
>
> nel verde alloggi vista mare £ 54[redacted]
>
> **Telefonate senza impegno [redacted]**
>
> **troveremo la casa che cercate**

> A.A.A.A.A.A.A.A.A.A.A.
>
> **[redacted]**
>
> **TEL. 800.274.274**
>
> **250 cantieri in Costa Azzurra**
>
> **[redacted]**
>
> fronte mare grande bilocale terrazzo splendida vista mare £ 198.000.000
>
> **CAP MARTIN**
>
> lato Montecarlo, fronte mare, piscina, tennis, ultimi alloggi scontati 50%
>
> **BEAUSOLEIL**
>
> Montecarlo splendida vista mare Principato alloggi nuovi prezzi lancio
>
> **CAP [redacted]**
>
> lussuose residenze 75 mq in villa epoca vista mare da sogno £ 390.000.000
>
> **NIZZA MARE**
>
> sul porto, alloggi nuovi da £ 70.000.000
>
> **ANTIBES MARE**
>
> Villaggio Provenzale, alloggi in villette vista mare da £ 120.000.000
>
> **MANDELIEU**
>
> sul porto, alloggi pronti da £ 56.000.000 campo golf porto barca redditività 12%
>
> **CANNES-THEOULE**
>
> splendido villaggio sul mare, alloggi pronti in villette, da £ 110.000.000.

NIZZA Porto vista mare mq 140 da ristrutturare. Possibilità 2 bilocali affare £ 340.000.000. Nice Cote [redacted] 0033.493.878.333.

NIZZA Promenade des Anglais: bilocale mq 60 palazzo epoca, 3° piano, ristrutturato vista mare £ 380.000.000. Nice Cote Azur 0033.493.878.333.

LOCALI UFFICI CAPANNONI

A.A.A. CORSO Grosseto attiguo alla Metro nuovo edificio in [redacted] VERONESE 1 locali commerciali, uffici posti auto vende. Postiglione 011.504.040 - 0337.204.296.

A.A. CORSO Allamano zona Le Gru laboratorio ed uffici mq 800 - 1600 vende Postiglione Sas 011.504.040 - 0337.204.290.

A.A. [redacted] Allamano zona nuovo mercato ortofrutticolo magazzino mq 1150 vendo Postiglione Sas 011.504.040 - 0337.204.296.

A.A. CORSO Romar[redacted] corso Giulio Cesare magazzini ed uffici mq 5.000 - 10.000 vende Postiglione Sas 011.504.040 - 0337.204.[redacted]

BORG[redacted] VECCHIO via Galdano vende locale commerciale mq 758 open space vetrinato posteggio. Tel. 011.508.0975

> **CORSO ALLAMANO**
>
> **stabilimento industriale attrezzato 4.200 mq oltre 2.000 mq magazzino uffici mq 600 e area libera. Gabetti Settore Impresa 011.539.007.**

BOX AUTO

GL IMMOBILIARE 011.518.4273 [redacted] Casale via Boccaccio box singoli e doppi a partire da £ 40.000.000.

[redacted] 6

TORINO CITTA'

ACQUISTIAMO su incarico impresa di co[redacted] [redacted] interi stabili o terreni edificabili. Bimer 011.43.591.

ALLOGGETTO piccolo (mono-bi-trilocale) 30 / 70 mq ricerco in vendita per investimento. Pagamento contanti. No perditempo. [redacted]. Lorenzini 011.817.8215.

LIGURIA

BORDIGHERA Gabetti ricerca per propria clientela appartamenti in condominio o villa zone centrali o panoramiche. Rapida definizione. Tel. 0184.261.549.

SANREMO Gabetti ricerca per propria clientela appartamenti in condominio zone centrali o panoramiche. Rapida [redacted] mizione. Tel. 0184.591.810.

TERRENI

CERCASI nella cintura di Torino terreno industriale o agricolo, 20.000 mq vicinanza nodi stradali. Telefonare [redacted]7.

[redacted] 7

TORINO CITTA'

ABBIAMO accogliente alloggi arredati moderni 1/2/3 camere casa comoda Centro affitta Fu/biolo Immobil 011/751.826.

[redacted] in residenza del '700 [redacted] appartamento [redacted] 240 perfettamente ristrutturato. Luciana Vola 011.436.1565

[redacted] **ASTON** affittiamo prestigiosi appartamenti mq 160 - 220 - 350 stessa casa in posizione esclusiva con box. Tel 011.562.2525

[redacted]**TITALIA** corso Galileo [redacted] Colombo [redacted] signorile palazzo alloggio ristrutturato mq 125 piano alto. Tel. 24 ore su 24 allo 011.535.113.

LOCALI UFFICI CAPANNONI

> **AFFITTASI**
>
> **corso Stati Uniti angolo via Morosini palazzina ed uffici mq 1600 parcheggio interno. Telefonare 011.668.1874.**

AFFITTASI fabbricato industriale con uffici mq 800 più soppalco mq 180 Fornaci Beinasco adiacente tangenziale. Tel. 030.738.6078.

AFFITTASI Pianezza/San Gillio capannone industriale mq 400 completo di impianti uffici e condo. [redacted]. Sapri 011.541.552

BORGO VECCHIO via [redacted]ciano affittasi locale piano strada mq [redacted] open space posteggio Tel 011.508.[redacted]975.

DEPOSITO magazzini tettoie con laboratori ed uffici, cortile esclusivo doppio accesso corso indipendente complessivi 1400 mq vicinanze Auchan corso Giulio Cesare. Furbatto 011.544.566.

> **RIVOLI ALLAMANO**
>
> **affitto capannone mq [redacted] - [redacted] ampio piazzale [redacted] commercio, [redacted] [redacted]ne, stoccaggio alimentare. Agenzia Immobiliare Abit 011.669.8921 - 0335.814.6715.**

[redacted] 8

TORINO CITTA'

RICERCHIAMO in affitto appartamenti vuoti o arredati su incarico importante gruppo nazionale. Bimer 011.43.591.

TORINO PROVINCIA

SIGNORA sola con bimba di 8 anni impiegata in azienda di San Mauro cerca in zona alloggio di camera cucina bagno [redacted]

[redacted] 9

A. ACQUISTA autovettura max valutazione contanti con voltura. Via Sant'Ottavio 32 Torino (zona Mole). Tel. 011.817.7242.

ABBIAMO urgenza auto, fuoristrada, furgoni, massima valutazione, pagamento immediato contanti, permute. Corso Moncalieri 310, Torino Tel. 011/661.1370 - 0335/619.2718.

ACQUISTA auto di ogni tipo con voltura massima valutazione. Autosalone D'Elia corso Orbassano 241. [redacted]. 011/351.326.

[redacted] fuoristrada camper furgoni camioncini frigo e ribaltabili anche subentro leasing. Ipercar - strada Torino, 27 - Beinasco. Tel. 011.397.1261.

[redacted] autovetture usate massima valutazione pagamento contanti. Corso Montegrappa 24 B. Tel. 011.779.1886 Torino.

AUTOTORTONA acquista auto e fuoristrada di ogni tipo max serietà. Corso Tortona 8 Tel. 011/817.1543 - 011/889.664.

[redacted] 10

ALBERGHI PENSIONI RESIDENCES

[redacted] Finale Hotel Santamaria ** ambiente confortevole menù a scelta camere con servizi parcheggio. Settimane relativa £ 385.000 - £ 435.000. Tel 019.692.880

DIANO [redacted] Astra Hotel *** 0183.497.011 (ore: 9 - 12; 15 - 18). Riapertura 5 gennaio. Conduzione familiare, ottimi menù, sala fumatori. Camere: servizi, TVC, telefono, riscaldato. Parcheggio.

LOANO Albergo Solemare, tv, vicino mare, cucina curata, ambiente familiare, dicembre £ 68.000 tel. 019/668.877.

LOANO, hotel Milano, tel. 019/668.388 vicino mare centrale, tranquillo, familiare, comfort, cucina curata da 70.000

[redacted] 11

AFFINITYAGENCY qualificata struttura decennale legalmente preposta alla promozione di seri incontri di coppia finalizzati e gratificanti rapporti matrimoniali duraturi. Operiamo qualsiasi età fornendo certificato-garanzia. Immediate presentazioni Italia/Estero, riservatamente. Torino via Garibaldi 9 bis. Tel. 011.561.7601 - Genova 010.508.066 - Sanremo [redacted]

[redacted] direttore vendita azienda multinazionale, 39 anni, simpatico, amante [redacted], c[redacted], scopo matrimonio signora amante famiglia, [redacted] bellissima ma molto dolce. Eliana Monti Questioni di Cuore 011.518.5163.

ATTRAENTE [redacted], [redacted] senza figli, cerca, scopo matrimonio, uomo brillante e colto. Eliana Monti Questioni di Cuore 011.518.5163

AVVOCATO 46enne presenza, ottima posizione, cerca signora/ina max 43enne [redacted], spigliata, alta, seria, tradizionalista. Scopo matrimonio indispensabile telefono. Scrivere: Publikompass 8108 - [redacted]100 Torino

[redacted] 13

A.A. GIOIELLERIA M.C. 011.334.832, acquista oro, argenteria, monete, gioielli, in contanti. Corso Peschiera 163, Torino.

A. OREFICERIA GE.MA. acquista oro argenteria monete preziosi alte valutazioni via M. Cristina [redacted]. Tel. 011/650.2212.

MARK 2 MODA

[redacted]

ANCHE [redacted] FORTI E [redacted]

[redacted]

[redacted]

Donna [redacted]

[redacted] [redacted]

E.[redacted] [redacted]

[redacted]ntonini [redacted]

[redacted] Marzotto

[redacted] p ecc. [redacted]

[redacted]

La più ascoltata in Piemonte

ascoltala anche tu!

Torino 93.6 • Cuneo 93.4 • [redacted] 93.2
Asti - [redacted] - Vercelli - Ivrea - Novara 93.8
Savona 105.250

Oro, incenso, mirra, Bingo 10 e Lotto.

Da **lunedì 22 novembre** La Stampa vi porta fortuna*. Ogni **lunedì**, **per quattro settimane**, vi regala la cartolina per partecipare a **Bingo 10 e Lotto**. La cartolina si compone **di due parti:**

- **la parte superiore** per giocare a **Bingo 10** con 10 numeri. Ogni giorno La Stampa ne pubblica 7. Teneteli d'occhio: se nell'arco della settimana escono tutti i vostri 10 numeri, avete fatto Bingo e potrete vincere fino a 100 milioni.
- **la cartolina di auguri**, da spedire a chi volete. Chi la riceve trova 3 numeri che saranno giocati al **Lotto**, sulla ruota indicata, sabato **15 gennaio 2000** e potrà vincere fino a 100 milioni.

Buona fortuna e Buon Natale da La Stampa a voi e ai vostri amici.

** Leggete il regolamento dettagliato pubblicato tutti i giorni su La Stampa. Il gioco è limitato a Piemonte e Valle d'Aosta. L'offerta è riservata al canale edicola.*

BINGO 10 più Lotto
LA STAMPA

Aut. Min. Rich. Scade il [illegible]

UN TEMPO CHI PERDEVA LA SCARPETTA DIVENTAVA PRINCIPESSA.

OGGI, CHI LA TROVA SCOPRE DI ESSERLO SEMPRE STATA.

Alfieri & St. John

LA NUOVA "SHOES COLLECTION" DI ALFIERI & ST. JOHN
È UNA SERIE DI CIONDOLI PREZIOSI,
DEDICATA ALLE DONNE DI OGGI: LE PRINCIPESSE DI DOMANI

SOLO NELLE GIOIELLERIE PIÚ ESCLUSIVE

ARNALDI *Biella*

Gioielleria
Via Italia 3
Tel. 01529956

swatch store
Via Italia 1
Tel. 01521054

Orologeria
Via Italia 12
Tel. 01528472

Infoshock
Tutto per l'ufficio e per il divertimento
Personal Computer
Registratori di Cassa ed accessori
015*2520022 P.zza Curiel Biella

LA STAMPA
BIELLA
E PROVINCIA
Mercoledì ■ Dicembre ■ 33
REDAZIONE: VIA DELLA REPUBBLICA 29, TEL. 015.20.191 / 015.355.230 / FAX ■
PUBBLICITÀ: SALODINI SRL - AGENTE PUBLIKOMPASS S.P.A. VIALE ROMA, 5 - TEL. 015.849.12.12 / FAX 015.849.33.25

KIGO VIAGGI
BIELLA - PIAZZA MARTIRI DELLA LIBERTÀ, 3 - TEL. 015 2522456 (r.a.)
Viaggi in partenza da Biella
CAPODANNO 2000
PRAGA dal 29/12 al 2/01/2000
BUDAPEST dal 29/12 al 2/01/2000
VIENNA dal 29/12 al 2/01/2000
PARIGI dal 29/12 al 2/01/2000
COSTIERA SORRENTINA dal 29/12 al 2/01/2000
ISCHIA dal 29/12 al 2/01/2000
CAPRI dal 29/12 al 2/01/2000
TAORMINA dal 30/12 al 2/01/2000
CANNES dal 30/12 al 2/01/2000
NIZZA dal 30/12 al 2/01/2000
LONDRA dal 30/12 al 2/01/2000
È aperta la campagna abbonamenti al Touring Club Italiano 1999/2000

Si ferma il piano di rilancio per le aree di piazza Martiri e piazza Falcone

Mercati, stop alle ristrutturazioni

La Regione respinge i programmi di Biella

Una società biellese lancia la proposta dei manager «in affitto»

BIELLA

La Regione ha bocciato la ristrutturazione dei mercati ambulanti ■ piazza Falcone e di piazza Martiri. Salta così il piano di riorganizzazione e di rilancio delle due aree mercatali faticosamente condotto in porto dal Comune dopo polemiche infinite e una lunga trattativa ■ gli operatori del settore.

L'annuncio ■ stato dato ieri dallo stesso sindaco di Biella Gianluca Susta ■ un lungo comunicato: «La Regione ha comunicato che non è stata accolta la richiesta di ridisegnare la disposizione dei banchi ■ mercati di piazza Falcone e ■ piazza Martiri, sopprimendo i posti nel tempo venuti meno (ancor prima del trasferimento del mercato) - si legge nel documento - La Regione ha altresì comunicato che non verranno prese in considerazione nè riduzioni future ■ numero dei mercati cittadini nè soppressioni di posti nel tempo lasciati vacanti che verranno anzi coperti mediante il rilascio di nuove licenze a nuovi operatori essendo i mercati della città tra i più appetiti del Piemonte»

Duro ■ commento di Susta: «Questa decisione è lesiva del diritto del Comune di programm- ■■■ le attività commerciali sul proprio territorio». Palazzo Oropa tra l'altro si era basato sulla «assicurazioni verbali della Regione» per riorganizzare le attività mercatali nelle due piazze, eliminando in particolare i posti vuoti dare una miglior fruibilità dell'area agli utenti risistemando i banchi per settori merceologici.

■■■ il sindaco Gianluca Susta contesta anche il ventilato rilascio di nuove licenze: «Non aiuta un settore che si certo fonda sulla concorrenza ma che già soffre di sovradimensionamento». La riorganizzazione dei mercati quindi è sospesa ■ attesa di ■■■ chiarimento con l'assessore regionale Gilberto Pichetto. **[m. al.]**

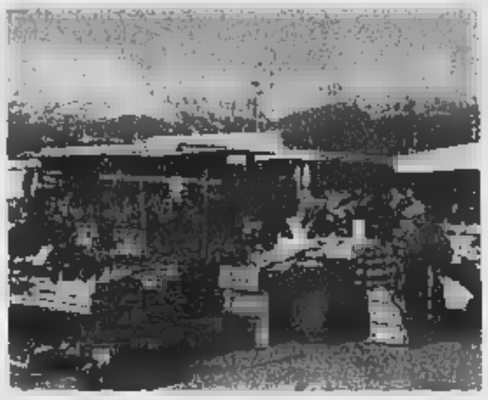

Il Comune ha chiesto un incontro con l'assessore regionale Gilberto Pichetto (nella foto) per avere un chiarimento sulla bocciatura dei programmi per i mercati (a destra piazza Falcone)

Temporary

Ecco i manager presi in affitto

BIELLA

«Manager in affitto offresi». Se tra qualche giorno vedrete que- ■■■ annuncio ■■ giornali ■■ stupitevi: è l'ultima iniziativa di ■■■ società di consulenze per l'industria tessile, la Epsylon di Pollone.

Con la legalizzazione del lavo- ■■ interinale da qualche tempo operano nel comprensorio laniero alcune società in grado ■ affittare ad una azienda qualsiasi specialista di cui abbia bisogno. Finora però si era rimasti nel campo degli operai specializzati.

Ora ■■■■ ■ Epsylon con una collaborazione con la società Admann ■ Friisberg ha lanciato anche sul mercato biellese il «temporary management» i dirigenti in affitto. «L'iniziativa ha lo scopo ■ sviluppare l'utilizzo da parte delle aziende del manager a tempo determinato - spiega Giorgio Cinguino -. E' ■■■ figura professionale nuova per l'Italia anche se è già collaudata in vari Paesi d'Europa e negli Stati Uniti. Questa formula è particolarmen- ■■ indicata per progettare e gestir- ■■ operazioni eccezionali come riorganizzazioni aziendali, ■■■ bi di proprietà, fusioni e acquisizioni. Il rapporto è flessibile e i compensi sono legati al raggiungimento dei risultati». **[r.b.]**

Dopo una lunga camera di consiglio accolte quasi per intero le richieste del pm

Abusi sui figli, otto anni al padre

Una pesante condanna anche per il vicino di casa

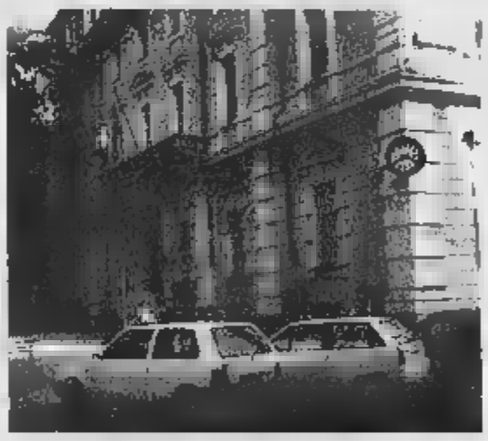

Pesanti condanne ieri in tribunale per un padre e un vicino di casa al termine del processo per abusi su due sorelle e un fratello

BIELLA

Condanne esemplari al processo per abusi sessuali su due sorelle e un fratello, all'epoca tutti di 13 e 14 ■■■■. ■ padre i giudici del tribunale hanno inflitto 8 anni di carcere; 4 anni e ■ mesi al vicino di casa.

Il procedimento ■■■ si ■■■ concluso lunedì. Ieri pomeriggio il pm Rossella Soffio ha replicato alle arringhe dei difensori, in particolare sostenendo che le sue richieste (9 anni per il genitore e 4 per il secondo imputato) erano più che giustifi- ■■■ A metà pomeriggio i giudi- ■■ ■■■ entrati in ■■■■ di consiglio: dopo 4 ore la sentenza.

Alla lettura del dispositivo una delle figlie si è sentita male ed è stata soccorsa dai responsa- ■■■ della comunità dove attualmente vive. La denuncia era infatti stata presentata quando i bambini già ■■■■■ altrove, dopo essere stati tolti alla famiglia perchè in condizioni di abbandono.

Sull'esito del processo ha sicuramente pesato l'ampia confessione resa in un primo momento dal vicino di casa. All'ultimo l'uomo aveva però ritrattato: «Ero appena uscito di prigio- ■■■ per altri ■■■ivi - ■■■■ raccontato ai giudici - e avevo paura di finire nuovamente dietro le sbarre».

I due legali hanno puntato l'indice contro ■ testimonianze ■■■ minori, in alcuni frangenti piuttosto contraddittorie ■ contro l'assenza di un accertamen- ■■ medico che provasse in ma- ■■■■ inequivocabile le violenze subite. ■ alla fine gli avvocati avevano chiesto l'assoluzione per i due imputati: ora presenteranno ricorso in Appello. **[d. p.]**

Card rubate

Triverese patteggia un anno e 4 mesi

Aveva rubato una carta di credito, riuscendo anche ■ fare acquisti per 3 milioni prima che il proprietario si accorgesse del furto. Ieri Marco Sale, 29 anni, di Trivero, ha patteggiato davanti al gip 1 anno e 4 mesi di reclusione. Il giovane, che ■■■ già detenuto, resterà quindi in carcere.

La vicenda risale al ■■ settembre scorso. Il triverese era entrato nel laboratorio tipografico di Luca Lanza, rubando un marsupio. La borsetta conteneva 56 mila lire in contanti, dei documenti e appunto la carta ■ credito. **[d. p.]**

La donna perde il controllo dell'auto sulla rampa d'uscita

La moglie del notaio Caroli rischia la morte in garage

BIELLA

La moglie del notaio Caroli, uno dei professionisti più noti in città, ha rischiato ■ vita ieri mattina per aver perso il controllo della sua Mercedes affrontando la rampa ■ uscita del garage di via Gramsci. Antonia Chiricallo, 60 anni, per due volte ha cercato ■ superare ■ ripido tratto in cemento: poi , forse per un malore o un guasto meccanico) la donna non è più riuscita a fermare l'auto, che ■ ripiombata all'indietro, schiantandosi contro il muro interno del garage, rimasto aperto.

Per ■ gran botta ■ serbatoio del «Padoga» si è rotto e la benzina ha presto inondato il pavimento dell'autorimessa, mentre Antonia Chiricallo è rimasta stordita, bloccata all'interno dell'abitacolo.

Tutta la scena era però stata vista da Franco Ramella, titolare del negozio di abbigliamento che si trova proprio di fronte all'uscita della ■■■pa. «Ho notato che la signora sta faticando a lasciare il garage - racconta ■ commerciante -. Poi ho visto la Mercedes indietreggiare ed ho sentito un colpo molto forte. Mi sono precipitato di sotto e mi so■■ inzuppato ■ scarpe di benzina. Non volevo nemmeno toccare la signora per non peggiorare eventuali lesioni: così ho afferrato degli estintori, che per fortuna erano appesi ai muri del cortile e ne ho vuotati un paio sul pavimento. Nel frattempo la signora Caroli si è riavuta ed è uscita da sola dal Mercedes. Poi ■■■ arrivati i pompieri e un'ambulanza».

Antonia Chiricallo è stata subi- ■■ trasportata in ospedale: ha riportato la frattura di un braccio ■■■ le ■■■ condizioni non sarebbero gravi. **[d. p.]**

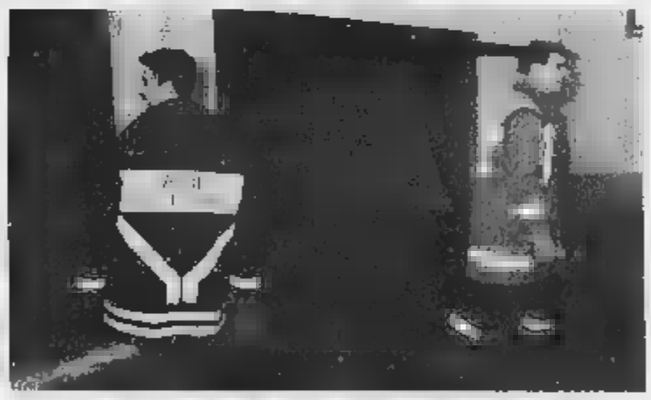

Il garage di via Gramsci dove ieri ha rischiato la vita la moglie del notaio Caroli

Lentini e compagni erano stati annunciati per un'amichevole col Vald-Tol

Il Toro? Oggi gioca a Borgosesia

A Valdengo sarà di scena la squadra Primavera

I granata di Mondonico saranno di scena oggi a Borgosesia e non a Valdengo

VALDENGO

Lentini che firma autografi? Magari. Oggi a Valdengo ■■■ sarà di scena la prima squadra del Torino, notizia che da tempo rimbalza sui giornali locali, ma la formazione Primavera. Per l'amichevole di Sant'Ambrogio infatti i granata di Mondonico hanno scelto Borgosesia, dove saranno regolarmente in campo a partire dalle 15. La prova? Lo stesso mister di Perrante e compagni, che ieri in un'intervista sulle pagine sportive de La Stampa ha annunciato di «voler provare a Borgosesia le condizioni di Galante».

«Siamo delusi e arrabbiati - dice Roberto Brovarone, vice sindaco di Valdengo e direttore sportivo del Vald-Tol, squadra ■■■■ cui avrebbe dovuto giocare il Toro -. Avevamo fissato da tempo questa amichevole, poi loro hanno ■■■ biato idea. Ci hanno promesso che manderanno qualcuno della prima squadra: ■■■amo bene». **APAG. 43**

ARTIGIANA del SALOTTO
di Roasio (VC)
SVUOTA TUTTO
IL MAGAZZINO
STRACCIA I PR■■■
VENDITA PROMOZIONALE
su
salotti, divani da cucina e rustici
divani e poltrone trasformabili a letto
inoltre propone ■■■ stock
■ credenze, soggiorni rustici e classici,
tavoli classici rustici, sedie porta TV
armadi letti comodini ecc...
■ ■■■■ INTERESSANTI
RICORDA SIAMO A ROASIO (VC)
Strada Statale, 59 ▪ Tel. 0163 860334
■■■■ DOMENICA E MERCOLEDÌ ■ POMERIGGIO

DA NOI L'ORO CONVIENE
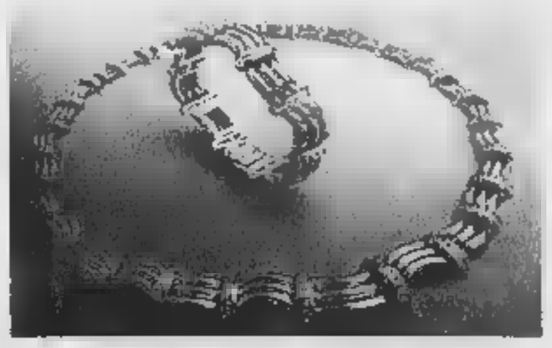
Abbiamo creato per Voi la
VETRINETTA DELLE OCCASIONI
dove potrete trovare
tanti gioielli a prezzi
veramente interessanti
BANCO METALLI BIELLA
Investimenti in metalli preziosi
Via G. di Valdengo 1 (Via Italia) - BIELLA Tel 015 / 22919 - 23532

Il palazzo di cristallo diventato famoso per un'inchiesta della magistratura

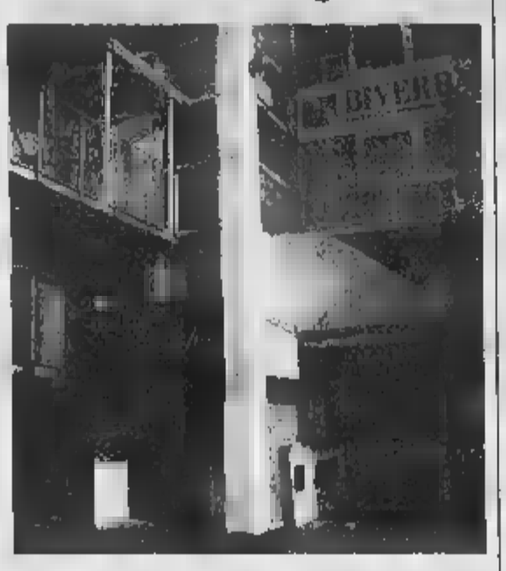

Nelle foto di Corrado Michelerti ecco come appare oggi il Centro Europa ma sono occorsi quasi dieci anni perché il complesso edilizio, messo sotto sequestro per un'indagine della magistratura poi conclusasi con tante assoluzioni, fosse completato. Ora ospita anche gli uffici pubblici del Ministero Finanze, del Tesoro e del Lavoro

Il «2001» si presenta alla città

Sabato l'inaugurazione del Centro Europa

S'inaugura sabato alle 17 il Centro Europa. E' il grande palazzo di cristallo alle porte di Biella, tra la tangenziale e via Candelo, più noto come «2001» voluto dall'imprenditore Eugenio Dissegna. Ma per uno strano destino, il caratteristico complesso edilizio è diventato famoso alla fine degli Anni Ottanta per una clamorosa inchiesta della magistratura biellese su presunte tangenti. Inchiesta che si era conclusa con il totale scagionamento sia degli amministratori sia dell'imprenditore, per anni il palazzo è rimasto incompiuto, preda dei vandali e di furti. E solo alcuni anni fa, conclusa la vicenda giudiziaria, l'opera ha potuto essere completata. Ora, a distanza di quasi dieci anni dall'inizio dei lavori, «il palazzo di cristallo» sarà finalmente presentato alla popolazione.

Il complesso è diventato centro polifunzionale. Ospita infatti gli uffici pubblici del Ministero delle Finanze, del Tesoro e del Lavoro creati dopo la promozione di Biella a provincia. Ma in corso Europa ha aperto una filiale anche Biverbanca a servizio dell'area commerciale della zona ma anche dei numerosi insediamenti abitativi sorti in questi anni.

La Trossi è un punto di grande richiamo commerciale e così anche al «palazzo di cristallo» c'è stato proliferare di attività commerciali e pochi mesi hanno aperto un bricocenter, e un negozio di video-audio,. Il tutto è stato completato dall'apertura di un ristorante, di un albergo e di un bar.

Il «palazzo di cristallo» quindi ha tutti i requisiti per poter diventare uno dei centri d'interesse della città. Del resto i programmi della società Edilizia 2001 sono abbastanza ambiziosi: c'è già chi sta lavorando per ospitare in Europa mostre e altri avvenimenti. E' un po' la filosofia di tutti i centri commerciali che stanno aprendo in questi mesi. Oltre ad attività di sicuro interesse e servizi che possono essere graditi dagli utenti, è necessario «catturare» l'attenzione e la curiosità dei possibili clienti con manifestazioni di vario genere. E chi ne trae beneficio è la città che risulta più vivace. **(m. al.)**

IN BREVE

FURTI

Ladri scatenati in città
Nel mirino auto e portafogli

Ladri scatenati in città. G. E., 43 anni, ha denunciato il furto di una Fiat Chroma, rubata nel parcheggio del Palasport di via Paietta. P. F., 18 anni, di Biella, è invece stato derubato del portafogli mentre in pullman stava raggiungendo una discoteca. **(f. p.)**

RISSA

Preso a testate in discoteca
E' caccia all'aggressore

Lite botte, in discoteca. Un giovane di 27 anni, M. V., ha ricevuto una forte testata da uno sconosciuto, che la polizia sta cercando di identificare. B. V. è finito al Pronto soccorso, è stato giudicato guaribile in 10 giorni. La lite è scoppiata verso le tre di domenica mattina, in un locale da ballo del Biellese orientale. **(f. p.)**

Marocchino rimpatriato dagli agenti Questura

Appena ha visto una pattuglia di agenti della Questura di Biella ha cercato di defilarsi. Il suo comportamento sospetto è subito stato notato, e i poliziotti hanno fermato e identificato lo sconosciuto. Si trattava di un cittadino marocchino privo del permesso di soggiorno, e colpito in passato da un provvedimento di espulsione dal territorio italiano. Per Belaid Ben Brahim, 31 anni, è scattato un secondo decreto di espulsione. L'uomo è stato accompagnato dagli agenti dell'Ufficio stranieri all'aeroporto, dove è stato imbarcato per il rimpatrio Marosso. **(f. p.)**

LIBERA TRIBUNA

Delmastro: «Susta alleato di Berlusconi»

Sandro Delmastro

DA alcuni giorni il sindaco Gianluca Susta è diventato compagno di partito dell'onorevole Silvio Berlusconi, entrato a far parte del partito popolare

All'evento si erano opposti debolmente Bodrato (a fosse coerente dovrebbe uscire lei dal Ppe ed entrare nel gruppo misto) e Castagnetti, omonimo del mio amico Luca, consigliere provinciale (questa concidenza, lo ammetto, mi crea qualche problema).

Il dado è tratto. Il guaio è serio perché, in applicazione della proprietà transitiva, se il sindaco Susta diventa alleato di un mio alleato (nel caso di specie poi, diventa addirittura compagno di partito), diventa direttamente mio alleato.

Quante volte, scherzosamente, io e Susta abbiamo ipotizzato di lavorare insieme e di superare un quarto di secolo di polemiche, a volte feroci: ora tutto è possibile, poiché, essendo il primo cittadino collega di partito di Silvio Berlusconi, è di fatto organicamente alleato con me!

Caro sindaco, non provare orrore. Ti concedo solo sgomento, perché anch'io provo la stessa sensazione. Ma ora dobbiamo valutare quel che possiamo realizzare sulla base della fatale alleanza che dovremo stringere.

È però importante che tu ti faccia fagocitare da posizioni di libertino selvaggio, sulle quali sai che sono disposto a transigere.

Certo: se fossi al posto di Presa e di Raise non sarei tranquillo. Anzi, a ben pensarci, se vale la proprietà trattativa, loro sono diventati... alleati di Silvio Berlusconi!

Che pasticcio, caro Gianluca, la politica italiana. Se io tuo «alleato» e se Presa e Raise tuoi alleati, vuoi vedere che sono anche alleato di due assessori postcomunisti? Ma questa è democrazia o psichiatria?

Un abbraccio rafforzato dalla «nuova ed eterna alleanza»

Sandro Delmastro, Biella

A 56 anni dall'eccidio dei partigiani in piazza San Cassiano

Anpi ricorda l'eccidio di Riva

Una manifestazione il 19 dicembre

L'associazione partigiani, in collaborazione con il Comune e il quartiere di Riva, ricorderà domenica 19 dicembre l'eccidio di piazza San Cassiano.

Si tratta di una delle pagine più sanguinose della guerra di Liberazione: la fucilazione, il 22 dicembre del 1943 di un gruppo di partigiani. Il programma, scarno com'è nella tradizione dell'Anpi, prevede il ritrovo alle 9,30 presso il monumento eretto a ridosso della chiesa di San Cassiano. Seguirà alle 9,50 la deposizione di una corona d'alloro al cippo e quindi il saluto del sindaco di Biella. Alle 10,20 nella chiesa parrocchiale sarà celebrata la messa di suffragio.

Il monumento in piazza San Cassiano che ricorda il sacrificio dei partigiani

L'annuncio della manifestazione arriva a pochi giorni di distanza dalla riunione del Consiglio provinciale dell'Anpi che ha gettato le basi politico-programmatiche della propria attività per il 2000. Tre i punti qualificanti che sono stati resi noti con un comunicato: «la stabilità del quadro politico, considerato il terreno più avanzato di lotta in difesa della democrazia e delle sue istituzioni; la lotta contro il revisionismo storico attraverso un confronto culturale serrato con quanti vagheggiano forme riduttive dei valori della Resistenza; i diritti umani, come occasione di rilancio del significato più profondo dei valori ideali e morali della Resistenza». «Questioni sulle quali l'Anpi si trova in sintonia con le idee più volte espresse dal Presidente della Repubblica Ciampi - dice il presidente provinciale Anpi Anello Poma e che ci devono vedere impegnati e aperti in vista delle celebrazioni del 25 aprile del 200». **(r.b.)**

Disponibili all'Atl

Nuove cartine turistiche per Biella

Si alza il sipario venerdì mattina nella sede Atl di piazza Vittorio Veneto sulle nuove cartine turistiche della città, che andranno così a costituire un importante pacchetto «informativo» del settore.

La «Biella city map» contiene l'elenco delle vie, i monumenti, i parcheggi ed alcuni indirizzi utili: è stata realizzata in 40 mila copie dalla «Sset editore» e verrà gratuitamente distribuita nei punti di informazione dell'Atl.

Oltre a «Biella city map», domani sarà presentata anche la «Postermap», una cartina del centro storico cittadino illustrata con disegni a mano. Il poster, 40 centimetri di larghezza per 50 di lunghezza, riporta fedelmente tutte le case ed i monumenti con la tecnica della «vista a volo d'uccello».

La Postermap di Biella sarà in vendita già nei prossimi giorni, sempre nei punti informativi dell'Atl, al prezzo di mila lire. **(r. s.)**

Fondazione Angelino

Stella di Natale anti-leucemia in via Italia

Zegna, presidente della Fondazione Angelino per la lotta alle leucemie

Torna «Una stella per il tuo Natale», la manifestazione promossa dalla Fondazione Clelio Angelino e dall'Associazione italiana per la lotta contro la leucemia. Venerdì, sabato e domenica, in via Italia, verranno donate piantine di stella di Natale a chiunque verserà un contributo per sostenere la ricerca. La Fondazione Angelino, presieduta da Renata Zegna Schneider, allestirà un banchetto davanti alla chiesa della Santissima Trinità. La manifestazione, quest'anno, servirà anche a celebrare il trentennale dell'Associazione contro le leucemie.

Allarme a Vigliano

Chiazza oleosa nel Chiebbia Indaga l'Asl

VIGLIANO. Allarme inquinamento, lunedì sera nelle acque del torrente Chiebbia. I vigili sanitari hanno trovato tracce di sostanza oleosa, di cui hanno prelevato alcuni campioni poi consegnati al laboratorio di analisi di Vercelli. Sconosciute, per il momento, le cause dell'inquinamento e la provenienza della sostanza (forse gasolio).

A segnalare la presenza di una grossa chiazza oleosa sulle acque del torrente sono stati alcuni cittadini. Sul posto, oltre ai carabinieri e agli uomini dell'Azienda sanitaria di Biella, sono intervenute alcune squadre dei vigili del fuoco, che hanno setacciato per alcune ore un lungo tratto del piccolo corso d'acqua alla ricerca della chiazza, focalizzata in una zona diversa da quella segnalata, trascinata molto più a valle dalla corrente. E' probabile che la macchia sia il residuo dello svuotamento di grossi bidoni. Ma per ora è solo un'ipotesi. Sarebbero comunque esclusi danni ai pesci. **(f. p.)**

Gli interessi al 3%

Trading on-line Sella aumenta i fuochi attivi

La Banca Sella leader in Italia per l'assistenza al commercio via Internet, ha lanciato una nuova operazione al servizio del Trading On Line.

L'istituto di credito biellese ha annunciato di aver aumentato il tasso d'interesse attivo per tutte le operazioni «by Banca Sella» al 3%. «Per usufuire di tale tasso - precisa una nota della Sella - il trader dovrà eseguire via Internet quindici transazioni l'anno. A tutti i nuovi clienti sarà inoltre regalato il primo mese di contrattazioni zero commissioni senza limite nel numero delle transazioni». Di fronte al «boom» del mercato virtuale Banca Sella offre commissioni minime. Si va dallo 0,195% per il massimo di operazioni di 19,95 (circa 40 mila lire) all'1,4 per mille per «profesional trader»: sono i clienti che raggiungo i miliardi di lire di controvalore di merce transata in un anno.

La Sella compare in uno studio di Bakitalia sul credito all'estero con le sue società in Lussemburgo e Romania. **(r. b.)**

LETTERE

AL GIORNALE

«Candelonuova»

Al mio ritorno da Catania, sono stati chiariti i malintesi sorti con un esponente del gruppo di maggioranza. Ribadisco con fermezza quali siano stati i principi ispiratori della lista civica Candelonuova. Ci siamo presentati un gruppo di persone, senza alcuna etichetta, nel rispetto delle idee politiche di ciascuno, per mettere a disposizione del paese di Candelo il nostro impegno e le nostre esperienze acquisite in ambiente professionale e del volontariato. I valori del nostro gruppo sono la disponibilità a lavorare insieme, la solidarietà, il dialogo, il rispetto di tutti.

La lista civica Candelonuova ha vinto le elezioni amministrative del 13 giugno scorso grazie al voto determinante di tutti quei cittadini candelesi che hanno condiviso i suesposti principi ed il programma elettorale presentato. Stiamo dedicando tutto il nostro impegno e le nostre forze per la realizzazione di quanto sopra espresso e, in tale ottica, fin dal primo momento siamo stati e siamo pienamente disponibili a dialogare e confrontarci direttamente in modo leale, trasparente e costruttivo con tutte le forze attive presenti sul territorio, politiche e non.

Nel nostro sforzo di cambiamento graduale (evoluzione e non rivoluzione) abbiamo coinvolto tutti i funzionari e dipendenti comunali, che voglio pubblicamente ringraziare per la fattiva collaborazione e l'impegno dimostrato a tutti i livelli di responsabilità.

Credo fermamente nel principio della «comunicazione a due vie», come mezzo fondamentale per evitare o prevenire malintesi. In tale ottica non rientra il dialogo indiretto per il solo tramite dei giornali, perché non idoneo al raggiungimento di tale obiettivo: serve solo ad alimentare polemiche o a creare incomprensioni.

Ora è tempo di continuare a lavorare con determinazione e coerenza per raggiungere gli obiettivi comuni da tutti condivisi. Ed è quello che stiamo facendo, coinvolgendo in modo attivo i candelesi attraverso i laboratori e lo sportello del cittadino. Prossimamente, come preventivato, verranno altresì attivati tavoli di concertazione con i candelesi eletti nel consiglio provinciale nonché momenti di comunicazione con la popolazione su tematiche generali concernenti la vita del paese.

Mariella Biollino
sindaco di Candelo

«Due ore in treno ad Arona»

Abito ad Arona ma lavoro a Biella e tutti i giorni compio il tragitto andata e ritorno in treno: da Biella a Santhià dove cambio e salgo sul convoglio per Arona.

Volevo segnalare che nonostante tutte le promesse che ho letto in questi anni sui giornali, non è cambiato molto per noi pendolari. I disagi sono sempre parecchi: in qualche carrozza si può stare perché dei gas di scarico; poi continui i ritardi. Per percorrere 60 chilometri in treno impiego 2 ore, e quando si ha una giornata di lavoro sulle spalle anche i minuti pesano.

Lettera firmata, Biella

NUMERI

UTILI

AUTOAMBULANZE

Biella: tel. 015/20.100 - 20.101; **Cavaglià:** tel. 0161/966.056; **Cossato:** tel. 015/922.123

PRONTO SOCCORSO

Biella: tel. n. verde 167-120.116.

Biella: 015/20.848-9; **Cavaglià:** 0161/96.470; **Cossato:** telefono

PROCURA DELLA REPUBBLICA

via Marconi 28, tel.

QUESTURA

Biella: via Tripoli 2, 015/35.90.411.

FERROVIE DELLO STATO

Biella: Stazione di Biella San Paolo, piazza San Paolo, tel. 015/40.25.52.

DI PROMOZIONE TURISTICA

via Lamarmora 3, telefono 015/35.11.28.

AZIENDA TRASPORTI (ATAP)

Biella: Direzione e Biglietteria: viale Macallè 40, telefono 015/84.58.411.

INPS

Biella: via Tripoli 14, telefono 015/35.041, fax 015/35 04 414.

TURNI

A Biella: *Farmacia Dr. Tarricone* (Centro), via Italia 23, tel. 015/22 119. Orario di apertura: dalle 8,30 alle ore 12,30 e dalle 15,30 alle ore 19,30. Nelle altre ore apre su presentazione di ricetta medica urgente

Per gli altri Comuni della provincia, le farmacie di turno svolgono il servizio di reperibilità notturna, su presentazione di ricetta medica urgente.

Biella (Cossila): *Italo Cagna*, via Oropa 52, tel. 015/351.807.

Occhieppo Sup.: *Franchini Balluzzi*, p. Matteo 8/a, tel. 015/59.01.74.

Gaglianico: *Dr. Pietro Pisani*, via Gramsci 57, tel. 015/54.18.05.

Mosso Santa Maria: *Dr. Zano*, v. Quintino, tel. 015/741.409.

Quaregna: *Dr. Boglio*, via Martiri Libertà 7, tel. 015/92.22.41.

Il Comune lancia una sottoscrizione pro-restauri

Sandigliano cerca offerte per salvare il campanile

Una sottoscrizione per salvar il campanile: l'ha lanciata il Comune di Sandigliano, dopo aver constatato che la torre della chiesa è a rischio. A segnalarlo è stato il parroco don Attilio Barbera.

Poi la giunta, dopo aver chiesto anche un sopralluogo aereo, ha stabilito che il campanile «presenta lesioni e corrosioni tali da pregiudicarne la stabilità».

Aggiunge nota del Comune: «Parecchi mattoni si sono già staccati cadendo sul tetto della chiesa, con danni al solfitto appena dipinto, ma il rischio maggiore si pone per la salvaguardia dei pedoni».

I restauri sono quindi urgenti. Ma il Comune ha abbastanza soldi, e così ha deciso di lanciare una sottoscrizione. Titolo dell'iniziativa: «Salviamo il campanile».

La gara di solidarietà prenderà il via domenica 19, durante l'inaugurazione della biblioteca. In quell'occasione sarà presentato il calendario del 2000, con fotografie del campanile e degli angoli caratteristici di Sandigliano.

Il calendario sarà messo in vendita, e le offerte serviranno a pagare i restauri. L'inaugurazione della biblioteca è alle 10,30. La vendita dei calendari proseguirà anche nei giorni successivi.

Sempre per il campanile, è stata organizzata anche una mostra fotografica, dedicata a Sandigliano vista dall'alto. Le immagini sono di Bini e Napolitano, e si potranno ammirare fino alle domenica 19.

Il campanile è un adattamento dell'antica torre comunale, che cambiò volto nel 1698. Venne conservata la parte più vecchia (quella bassa in pietra), mentre la parte superiore venne edificata interamente in mattoni. **(r. s.)**

In vetrina i «doc» valdostani, francesi e piemontesi. Così le degustazioni

Ressa per i «vini dei Savoia»

Oggi a Roppolo l'ultimo atto della mostra

La mostra «Cantina Sabauda» è organizzata dall'Enoteca della Serra

ROPPOLO

Ultimo atto, oggi al Castello, per la prima kermesse internazionale del vino. «Cantina sabauda», la dedicata all'enologia nell'ex regno dei Savoia, ha fatto il pieno di visitatori. E solo. L'Enoteca della Serra, guidata da Sergio Sarasso, ha sfruttato l'occasione per organizzare alcuni importanti convegni: lunedì, ad esempio, s'è parlato della va legge regionale sui «Distretti del vino» e sulle «Strade del vino», illustrata dall'assessore all'agricoltura Giovanni Bodo.

Ma veniamo al programma di oggi. «Cantina Sabauda» è una mostra ambiziosa, dedicata a tutti i vini prodotti nell'ex regno dei Savoia. Sono stati invitati i produttori di Piemonte, Liguria, Valle d'Aosta, Savoia francese, Sardegna e Oltrepò pavese. In «cantina», così, si passa dai bianchi liguri al Vermentino, dal Barbera ai rossi valdostani. E non è finita: in vetrina ci sono pure i passiti, al di un'esposizione parallela (e permanente) organizzata sempre dall'Enoteca. Titolo: «I figli del sole».

La giornata conclusiva sarà dedicata ai «doc» e alle golosità della Valle d'Aosta. Alle 11,30, dopo la messa nella chiesa medievale del castello, si festeggiano i 10 anni di permanenza della Vallée all'interno dell'Enoteca della Serra. Parlerà Sarasso e l'assessore all'agricoltura della Regione autonoma, Carlo Perrin, mentre l'enologo Giuseppe Sicheri presenta il suo libro «La vite, il vino e la legge». Alle 13 un pranzo a base di specialità valdostane, illustrato da Giorgio Lozia, dell'Accademia italiana della cucina. Il pomeriggio sarà consacrato alle degustazioni pubbliche, pure a un concerto del gruppo «Quatres Saison» e a una proiezione di audiovisivi.

La kermesse «Cantina Sabauda» s'è inaugurata domenica, con una giornata dedicata ai cibi e ai vini della Sardegna. Fra le iniziative presentate in questi giorni al castello, si segnala la «Pedalata sulla Serra», illustrata ieri davanti ai sindaci della interessata (da Roppolo ad Andrate). [r. s.]

Sergio Sarasso, dell'Enoteca

L'impegno per il turismo

L'Atl: serve uno sforzo comune per la promozione del territorio

Il presidente dell'Agenzia turistica biellese, Marziano Magliola

Magliola: «La grande sfida è il Giubileo Ma bisogna aiutare pure il comprensorio del lago di Viverone»

BIELLA

Che cosa ha fatto l'Atl per lo sviluppo turistico del Biellese? Molto, stando a quanto dice Marziano Magliola, l'uomo che ha guidato l'ente in questi primi tre anni di attività.

Nonostante il budget, che Magliola non esita a definire contenuto, l'Atl ha saputo promuovere il territorio Biellese, sia in Italia sia all'estero, puntando su diverse strategie. Si va dalla partecipazione alle fiere del settore (Bit, Vinitaly, Salone del gusto), alla stretta collaborazione con enti locali e associazioni (Giro d'Italia, raduno dei bersaglieri), senza tuttavia sottovalutare le trasferte nazionali e internazionali (con il Genzianella in Canada, negli Usa e in Svizzera), l'apertura di uffici estivi nelle località turistiche e gli inserti pubblicitari su riviste italiane e straniere.

«Lo sforzo sostenuto soci istituzionali dell'Atl, tra cui la Provincia, è stato notevole - spiega Magliola -. Ma non deve essere solo la Provincia a sostenere l'attività dell'Agenzia turistica. Anche gli altri soggetti, pubblici e privati, devono considerarla lo strumento più idoneo per promuovere il territorio. E' perfettamente inutile disperdere risorse per iniziative che non danno la possibilità di promuoversi oltre i propri confini. Occorre puntare su avvenimenti, pochi e di qualità, che possano interessare il turista e costruire intorno ad un pacchetto di proposte allettanti. In questo campo, un buono sforzo è stato fatto dalle agenzie di viaggio».

Il periodo di soggiorno medio è problema principale del settore: non supera, infatti, i due giorni. «Questo significa che non ancora creato, nonostante i passi avanti, le condizioni per trattenere qui il turista». Il «mordi e fuggi» è dovuto a strutture ricettive non sempre alla portata di tutti e a un rapporto qualità-prezzo non ancora soddisfacente. «Grossi sforzi no stati fatti per adeguare alcune strutture alle moderne esigenze - dice Magliola -; in altri casi è intervenuto il privato. Ma manca l'offerta complessiva, capace di attrarre e trattenere il turista. E poi vi sono troppe iniziative individuali, scarso coordinamento, sovrapposizione di manifestazioni, debole interesse del privato per un settore ritenuto ancora poco interessante dal punto di vista degli investimenti».

Eppure qualcosa si muove. Alcune Pro Loco si sono imposte all'attenzione della stampa e dei media nazionali. E il prossimo anno l'Atl parteciperà alla Bit di Milano, ospite della Regione Piemonte. «La promozione del territorio passa attraverso lo sforzo comune di soggetti pubblici e privati», aggiunge Marziano Magliola.

«E il Giubileo? «Per il 2000, il Biellese si propone con alcune iniziative molto interessanti, prima fra tutte la Passione di Sordevolo la cui promozione, affidata a Biella Intraprendere, richiederà un investimento di milioni in cui il contributo di Provincia, Camera di Commercio, Fondazione Cassa di risparmio e Comuni di Biella e Sordevolo. Da non dimenticare l'apertura del museo del territorio. Il Giubileo non mancherà di avere ricadute anche sul turismo: si stanno attivando i santuari con investimenti ingenti per potenziare le strutture alberghiere. Le agenzie di viaggio hanno già proposto pacchetti che porteranno tanti turisti nel Biellese, e non soltanto italiani. Le condizioni per poter accogliere nel migliore dei modi ci sono: mi auguro che tutto il territorio si dimostri all'altezza dell'avvenimento». Ma il Biellese non è solo Biella. E l'Atl investirà anche su quelle che devono assolutamente valorizzato, come Viverone: «Anche in questo caso mi sembra che qualcosa si stia muovendo, con l'accordo tra i Comuni rivieraschi». «Purtroppo - conclude Magliola - ci sono ancora troppe frammentazioni. L'augurio è in futuro si possa lavorare tutti insieme per lo sviluppo turistico del territorio».

IN BREVE

Chiusa rampa d'accesso alla superstrada

Da domani, e fino a venerdì 17, a Vigliano rimarrà chiusa la rampa di a alla superstrada in direzione di Biella. L'ha annunciato ieri la Provincia. Il black-out è dovuto ai lavori di completamento della rotonda sulla Vigliano-Candelo. [r. s.]

In biblioteca torna la Mostra del libro

La biblioteca civica di Portula, venerdì pomeriggio, ospita la seconda edizione della «Mostra del libro». L'iniziativa culturale è promossa dalla commissione biblioteca, in collaborazione con l'amministrazione comunale. Realizzata in tandem la sede biellese della casa editrice Einaudi di Torino, la mostra si potrà visitare dalle 15 alle 22. Saranno esposti testi di narrativa, saggistica, libri per ragazzi e bambini e non mancheranno le ultime novità letterarie. [m ch.]

Gran folla festa di Progetto Giovani

Gran successo, domenica, per la festa di «Progetto giovani», che a Candelo ha festeggiato i dieci anni di attività. Al cinema Verdi, s'è svolto un dibattito su «Il centro di aggregazione: un punto nella rete dei servizi per la promozione del benessere e la prevenzione del disagio giovanile». Proprio contro il disagio l'associazione si batte dal 1989, quando venne fondata per fronteggiare l'emergenza-droga. [m. ch.]

In Comune le nuove rendite catastali per l'Ici

Si possono consultare in Comune le nuove rendite catastali, pubblicate dall'Ufficio erariale nel mese di agosto. E' la giunta stessa a invitare i cittadini a prendere visione delle tabelle, in modo versare in modo esatto il saldo dell'imposta comunale sugli immobili (Ici). Le rendite sono a disposizione nell'ufficio tributi di frazione Ronco, aperto dal lunedì al venerdì, dalle 10,15 alle 12,15 e dalle 14,30 alle 15,30. [m. ch.]

PRALUNGO

Oggi a Sant'Eurosia la «Festa del paesano»

Oggi, in frazione Sant'Eurosia, è in programma l'edizione numero 24 della «Festa del paesano». Alle 11 sarà celebrata la messa; poi i priori della festa offriranno un aperitivo alla Cooperativa. Gran finale pranzo al ristorante. [r. ma.]

presidente diventa assessore comunale

Pro loco di Vigliano S'è dimesso Salviati

VIGLIANO

Claudio Salviati lascia la Pro loco, che ha fondato 30 mesi fa e di cui è stato il primo presidente. Le dimissioni sono dell'altro giorno: durante una seduta straordinaria del Consiglio di amministrazione, Salviati ha annunciato il suo ingresso in giunta comunale, assessore. L'incarico presidente della Pro loco è incompatibile con l'impegno amministrativo.

Il testimone, così, passa al vicepresidente Oriano Roccato, che guiderà l'associazione fino all'aprile del 2000, quando si svolgeranno le elezioni. Salviati, comunque, non esce del tutto dalla Pro loco: è stato infatti nominato presidente onorario, e in questa veste rappresenterà l'associazione e si occuperà dei rapporti con gli altri enti.

Dimissioni a parte, per la Pro loco questi giorni intensi. Sabato scorso è scattata l'operazione-Natale: i volontari hanno sistemato due pini in via Cometto e nel parco della Casa di riposo. Ma quella degli alberi di Natale non è l'unica iniziativa: i ragazzi della Pro loco giovani, infatti, hanno organizzato una recita teatrale per gli ospiti della casa di riposo. L'appuntamento è per sabato 18.

Intanto si ripete anche quest'anno il concorso «Murales per Vigliano», giunto alla quinta edizione. Le opere concorso 12, divise in due sezioni: e libero, e l'altra dedicata agli «aspetti caratteristici» del paese (personaggi, storia, tradizioni e folklore). La settimana scorsa s'è riunita la giuria, che ha esaminato i bozzetti dei murales. L'altro giorno, invece, s'è inaugurata la mostra delle opere, che rimarranno esposte fino a venerdì nella biblioteca comunale. Da venerdì sera a domenica, invece, si potranno ammirare nella sede degli alpini.

Claudio Salviati

I premi assegnati dopo le valutazioni della giuria e dopo i voti dati dal pubblico durante la mostra. Il miglior «murale», scelto fra quelli dei vincitori delle due sezioni, sarà riprodotto su poster. La cerimonia di premiazione si terrà mercoledì 22 nella chiesa di Giuseppe, in occasione concerto della banda musicale di Vigliano. Durante la serata saranno anche raccolti fondi per il restauro dell'organo.

La giuria di «Murales per Vigliano» è composta da Maurizio Bacchi, Miledi Battistello, Giacomo Fileppo, Silvio Gariazzo, Giovanni Grivelli, Oscar Osella e Claudio Salviati. [r. s.]

Con Rotary e Asl

«Alzheimer» Un convegno a Ponzone

TRIVERO. Gli anziani e il morbo di Alzheimer: sabato alle 9,30, parrocchiale Ponzone, è in programma un importante convegno, organizzato Rotary club Valle Mosso («Programma servizio territorio»), dall'Asl di Biella e dall'associazione italiana contro la malattia di Alzheimer.

La tavola rotonda è l'ultimo atto di un corso di formazione per operatori qualificati, nato per promuovere nuova cultura di approccio al malato di Alzheimer. L'importanza del tema proposto ha portato gli organizzatori ad estendere l'incontro a tutti gli interessati, addetti ai lavori e non. L'obiettivo immediato è quello di potenziare il bagaglio culturale degli operatori per l'ormai prossima apertura del Centro diurno Alzheimer all'ospedale di Trivero. Ma si vogliono anche fornire strumenti più idonei per l'assistenza territoriale e residenziale delle persone che soffrono di questa malattia. Il programma prevede alle 9,30 saluto del presidente del Rotay Club Vallemosso; di seguito Antonio Barioglio, geriatra all'ospedale di Trivero, introdurrà i lavori. Alla tavola rotonda prenderanno parte Patrizia Sapadin, presidente nazionale Associazione italiana malattia di Alzheimer, Marco Trabucchi, direttore delle Cattedra di neuropsicofarmacologia dell'Università «La Sapienza» di Roma, e Daniele Villani, direttore medico dell'Istituto geriatrico Sospiro, in provincia di Cremona. La conclusione dei lavori è prevista per le 13. L'ingresso è gratuito: tutti i partecipanti verrà rilasciato un certificato di frequenza. Per informazioni e prenotazioni, bisogna telefonare allo 015-755566 (Annalisa Trabaldo). [m. ch.]

L'uomo è di Roppolo

Cavaglià, cade dall'impalcatura Grave un anziano

CAVAGLIA'. Incidente sul lavoro, l'altro pomeriggio in paese.

Un di 70 anni, Piero Andreatta, artigiano edile residente a Roppolo, è ricoverato in prognosi riservata all'ospedale Degli Infermi di Biella, dopo essere caduto da un'impalcatura.

L'anziano ha riportato un trauma cranico non commotivo e diverse altre contusioni in tutto il corpo.

Benché sia in gravi condizioni, comunque, Piero Andreatta non sarebbe in pericolo di vita.

L'incidente è accaduto in un cantiere alla periferia di Cavaglià. L'artigiano edile stava eseguendo alcuni lavori di muratura in una nuova casa di via Villetta Strà, di proprietà di una donna di 43

Improvvisamente, per cause ancora da accertare, Piero Andreatta ha perso l'equilibrio ed è precipitato al suolo, da un'altezza di più di metri.

Subito è scattato l'allarme, e via Villette Strà s'è precipitata un'ambulanza del «118».

Poco dopo è arrivato anche l'elicottero della base di Borgosesia, che ha trasportato l'artigiano al «Degli infermi» di Biella.

Piero Andreatta ricoverato al Pronto soccorso, i primi accertamenti non rilevano lesioni gravi.

Soltanto più tardi i medici decideranno di riservarsi la prognosi, più che altro per motivi precauzionali.

Sull'infortunio hanno ora aperto un'inchiesta i carabinieri di Cavaglià e gli uomini dell'Ispettorato del lavoro di Biella. [f. p.]

Centro riparazione e preparazione sci
tecnicameate all'avanguardia
con il nuovissimo Robot Montana mas 2000
(e° 1 al mondo) delle migliori aziende produttrici per preparazione sul competizi
Consegna rapida in 24 ore
Formula vantaggiose
Preparazioni personalizzate
programmi lavoro
FABBRICA SKI SISES

I SUPPLEMENTI DE LA STAMPA
L'INFORMAZIONE OLTRE IL QUOTIDIANO

LUNEDÌ: Tuttosoldi - MERCOLEDÌ: Tuttoscienze
VENERDÌ: TorinoSette (solo Torino)
SABATO: Specchio e TuttoLibriTempoLibero
DOMENICA: Tuttoaffari (solo Torino)

LA STAMPA

omnitel

Philips Savvy
GSM
Stand by: 150 ore - Conversazione 1,5 ore
VIBRACALL - VOICE MEMO

Solo 88 grammi

Panasonic GD90
DUAL BAND
solo 595.000 lire
compresa Scheda Ricaricabile
con 50.000 lire di traffico
Stand by: 100 ore - Conversazione: 4 ore
VIBRACALL - VOICE MEMO

Panasonic GD30
DUAL BAND
solo 395.000 lire
compresa Scheda Ricaricabile
con 50.000 lire di traffico
Stand by: 90 ore - Conversazione: 3 ore
VIBRACALL
OROLOGIO-DATA-SVEGLIA
50 MEMORIE TELEFONO

EricssonT10s
DUAL BAND
solo 495.000 lire
compresa Scheda Ricaricabile
con 50.000 lire di traffico
Stand by: 100 ore - Conversazione: 4 ore
VIBRACALL
OROLOGIO-DATA-SVEGLIA
100 MEMORIE TELEFONO

WIND

Trium Ga...
by Mitsubishi
Stand by: 120 ore
Conv.: 3 ore
DUAL BAND
DISPLAY GRAFICO
295.000 lire
compresa carta ricaricabile
con 50.000 di traffico gratuito

Stand by: 100 ore
Conv.: 3 ore
FAX
VIBRACALL
Nec DB 20...
470.000 lire
compresa carta ricaricabile
con 100.000 di traffico gratuito

Nokia ...10
495.000 lire
compresa carta ricaricabile
con 50.000 di traffico gratuito
Stand by: 260 ore
Conv.: 4,5 ore
OROLOGIO - SVEGLIA
GIOCHI - CALCOLATRICE

Siemens C25
420.000 lire
compresa carta ricaricabile
con 50.000 di traffico gratuito
Stand by: 100 ore
Conv.: 3 ore
19 SUONERIE
DJ

CON WIND IN OMAGGIO L'AURICOLARE E IL CONTRATTO PER LA RETE FISSA

Nokia 6150
...000 lire
comp...
...100.000 di traffico gratuito
Stand by: 70 ore
Conv.: 2,5 ore
FAX - OROLOGIO - SVEGLIA
GIOCHI - CALCOLATRICE

elettrodomestici delle migliori marche, telefonia fissa e mobile

MOSCA MERCATO

GAGLIANICO (SAVAGNASCO) - Strada Trossi - Tel. 015.25.43.903

O cd.

NON PERDETEVI IL CD-ROM CHE RACCOGLIE TUTTO CIÒ CHE LA STAMPA HA PUBBLICATO NEL 1998

Il disco raccoglie tutti gli articoli pubblicati nel 1998 sull'edizione nazionale della Stampa, sui supplementi Tuttosoldi, Tuttoscienze e Tuttolibri. Inoltre il cd-rom contiene un'enciclopedia geografica, con cartine e schede di presentazione dei paesi citati negli articoli. Un anno di attualità italiana ed estera, di cronaca, di cultura, economia e di spettacolo, facilmente consultabile con ricerca tramite parole o tramite la classificazione per nomi persone, società, argomenti, luoghi, data o autori. L'appuntamento con l'informazione con il mondo è con **Tutto La Stampa Compact 98**, la più completa collana di notizie in cd-rom, che trasforma l'attualità in storia.

tutto compact LA STAMPA

❑ Desidero acquistare Tutto La Stampa Compact 1998 ..... L. 300.000
Se in possesso delle annate precedenti ..... L. 200.000
❑ Desidero acquistare le ... 1992, 1993, 1994, 1995, 1996, 1997 ..... Caduna L. 150.000
❑ Desidero acquistare la collezione completa Tutto La Stampa Compact '92-'98 ..... L. 700.000

Pagamento: ❑ contrassegno ❑ assegno non trasferibile intestato a "Editrice La Stampa Spa" (i prezzi comprendono IVA e spese postali).

Ritagliare e spedire questo coupon a: La Stampa - Casella postale 400 - 10100 Torino Centro. Oppure via fax: 011.669.30.67.

Nome
Cognome
Società/Ente
P.IVA o cod. fisc.
Via N.
Città
Prov. C.A.P. Tel.
Firma

800-011959

www.lastampa.it

LA STAMPA

Ed entra nel vivo il concorso «Vota la vetrina»; nelle sedi Ascom le locandine

Oggi decolla il Natale nei rioni

Vercelli: al «Cervetto» giochi per i più piccoli

VERCELLI

Il Natale entra nella terza settimana di Avvento, e il capoluogo, [illegible] veste a festa, [illegible] non solo nel centro storico. Oggi farà la [illegible] comparsa l'Omino di [illegible] in via Volta (rione Cervetto), accompagnato da Babbi Natale, dispensatori di vin brulè [illegible] di caramelle. I [illegible] resteranno quindi aperti per il primo [illegible] assalto dei clienti, in cerca del regalo natalizio. E tra un caffè e lo shopping, potrà esserci [illegible] tempo per fare un salto in piazza Pajetta, dove l'Equipe Vitesse, la nuova scuderia automobilistica nata [illegible] Vercelli nel luglio scorso, presenterà le vetture e l'equipaggio che si sono distinti nel Rally d'inverno [illegible] Chivasso.

Intanto è iniziata nel Vercellese e in Valsesia la caccia alla vetrina più bella. Partecipano al concorso organizzato da *La Stampa*, [illegible] il contributo dell'Ascom, della Reale Mutua e dell'Hockey Amatori, Vercelli, Borgosesia e Varallo. Di fianco pubblichiamo il coupon che servirà ai lettori per indicarci la vetrina più luminosa od originale, sul tema «Com'era, com'è, come sarà», riferito ovviamente al passaggio epocale. I negozi che intendono «giocare» con noi, possono ritirare la locandina, da esporre in vetrina, nelle tre sedi dell'Ascom: a Vercelli, in via Duchessa Jolanda 20, a Borgosesia, in via Della Bianca 12, e [illegible] Varallo, in [illegible] Roma 74. Sarà il «segno» della partecipazione ad una sfida che ha, in prima battuta, uno scopo benefico, in sintonia con lo spirito del Natale. Ai primi tre classificati verrà infatti [illegible] un milione a testa, che dovrà [illegible]ero girato a qualche associazione di volontariato. Ma anche per gli autori delle più belle vetrine ci sarà un piccolo riconoscimento. In palio ci sono infatti tre week end: uno ad Amsterdam, uno a Parigi e d uno a Madrid, per una persona. E poi tanti premi [illegible] consolazione, compresa un targa ricordo della serata finale, che si svolgerà a Borgosesia, nella sede della Pro Loco, il 29 gennaio. [d. b.]

A Varallo

Torna il trenino dei bambini

[illegible]. Il trenino per i bambini a Varallo, la carrozza che distribuisce leccornie a Borgosesia, i mercatini in piazza a Scopello. Dopo il positivo debutto dello scorso week end prosegue oggi con mille appuntamenti lo shopping natalizio in Valsesia. A Varallo sarà riproposta la maxi is[illegible] pedonale da piazza Vittorio al ponte Antonini, scelta che domenica scorsa [illegible] rivelata vincente [illegible] la gente che ha affollato non solo le vie del centro storico vivacizzate da tante manifestazioni ma pure i negozi. Grande interesse è suscitata dall'albero dei record, innalzato in piazza Vittorio: misura 19 metri d'altezza ed [illegible] illuminato da 5mila lampadine.

E' stata attivata [illegible]he una raccolta di fondi benefica: a promuoverla è l'associazione Amici di Lourdes [illegible] la collaborazione del Comune: «Riteniamo giusto - specificano in Municipio - regalare un sorriso [illegible] nostri concittadini afflitti da grossi problemi economici [illegible] che non possono permettersi nulla neppure per Natale». [i. fo.]

E' stato promosso dal prefetto su proposta di Buonanno

Stragi del sabato sera Domani il supervertice

VERCELLI

Contro gli incidenti automobilistici un Comitato di sicurezza allargato ai sindaci e ai comandanti dei vigili urbani delle principali località. E' stata immediatamente accolta la proposta del consigliere provinciale Gianluca Buonanno e il prefetto Pagnozzi ha convocato una riunione per domani alle 11.

In via San Cristoforo [illegible] discuterà come unire le forze e come poter organizzare [illegible] pattugliamento più efficace soprattutto nelle notti del fine settimana, quando le strade si riempiono di giovani.

Alla riunione oltre a Prefetto, Questore, vertici di Carabinieri, Polizia e Guardia [illegible] finanze parteciperanno rappresentanti delle città di Vercelli, Varallo, Borgosesia, Serravalle, Gattinara, Santhià, Trino e Crescentino.

«Ero sicuro che la proposta non sarebbe caduta [illegible] vuoto - commenta Buonanno -, comunque ammetto che non avrei immaginato tanta celerità. L'immediata risposta della Prefettura è un segnale importante e conferma che il problema delle stragi del sabato sera è vivo e i rimedi stanno a cuore a tutti».

Buonanno, che [illegible] sindaco di Serravalle, ha chiesto di allargare il Comitato di sicurezza perchè ritiene che i vigili urbani possano risultare molto importanti nel controllo del territorio. «Non rivendico nulla di particolare - spiega - per la polizia municipale, ritengo però che almeno i centri maggiori possano prevedere servizi notturni per collaborare con le altre [illegible]rze».

Buonanno ha pure chiesto una maggiore presenza, di notte, della Polizia sulle strade valsesiane: «Attualmente i controlli sono affidati quasi esclusi[illegible] [illegible] carabinieri, ma occorre aumentare i servizi affinchè calino gli incidenti».

L'amministratore ritiene che si debba innanzitutto fare prevenzione: «Con tanti lampeggianti [illegible]esi gli automobilisti anche solo per un riflesso incondizionato tendono ad andare più piano. Dunque, che il sabato sera si facciano [illegible] tutte le auto a disposizione».

Il consigliere provinciale lancia poi un altro sasso nello stagno: «In Valsesia - dice - non esiste un etilometro. Quando era stato utilizzato arrivava da Vercelli». [i. fo.]

Buonanno chiede una maggior presenza di controlli sulle strade della provincia

[illegible]

Oggi [illegible] Civico la consegna dei «Premi di bontà»

Si svolge oggi, con inizio alle 15, al teatro Civico, la manifestazione per la consegna dei «Premi di Bontà '99», istituiti fin dal 1946 dal bisettimanale «La Sesia» ai protagonisti di gesti di solidarietà, altruismo e coraggio. Oggi saranno consegnati 23 premi, ciascuno da due milioni di lire, messi in palio da altrettante famiglie vercellesi nel ricordo dei loro cari. Relatore della cerimonia l'ex parroco del Belvedere don Piero Borelli.

MONCRIVELLO

Concerto per organo in parrocchiale

Un concerto per organo è in programma, stasera alle 21 [illegible] ingresso gratuito, nella chiesa parrocchiale: il maestro Walter Savant-Levet presenterà [illegible] quarto «cd» della collana discografica «Antichi organi del Canavese», una serie di concerti eseguiti parte sullo strumento costruito da Camillo Guglielmo Bianchi nel 1861 per la chiesa di Moncrivello, e parte [illegible] quello di Carlo Vegezzi-Bossi nel 1900 per la parrocchiale di Mazzè. La manifestazione è organizzata dalla Pro loco con la parrocchia di Sant'Eusebio e il Comune.

[illegible]

I benzinai di turno oggi in provincia

Questi i benzinai di turno oggi, festività dell'Immacolata concezione. A Vercelli sono di servizio gli impianti del turno D: Erg, presso «Continente»; Agip, via Torino; Q8, piazza Sardegna; Ip, corso De Rege; Esso, via Walter Manzone; Tamoil, via Trino; Shell, tangenziale S.S. 11. Questi gli impianti self-service: Agip, piazza Solferino; [illegible], corso Gastaldi 14; Fina, corso Prestinari 148; Tamoil, piazza Mazzucchelli; Ip, via Gugnolio; Esso, corso Avogadro di Quaregna; Monteshell, corso Prestinari 168; Q8, piazza Sardegna; Fina, strada statale per Torino; Agip, via Torino. A Borgosesia sono aperti le stazioni di servizio Monteshell, largo Barbaglia; Erg, [illegible] Montrigone. Gli impianti self-service in funzione sempre: Esso, via Veneto; Agip, via Veneto; Erg, via Montrigone. A Trino tocca al distributore t Agip, piazza Don Bosco e a Varallo all'Agip, via Brigate Garibaldi con self 24 ore.

Le stazioni di partenza [illegible] arrivo saranno ristrutturate; la spesa è di quattro miliardi

Funivia, i lavori debuttano a gennaio

Varallo: previsto nel 2001 il primo viaggio al S.Monte

Un'immagine storica della vecchia funivia del Sacro Monte di Varallo

[illegible]

Partiranno a gennaio i lavori per la costruzione della funivia del Sacro Monte [illegible] il primo viaggio [illegible] compiuto entro la primavera del 2001. Ad aggiudicarsi [illegible] gara d'appalto è stata la ditta Foma Italia di Leini, che realizzerà l'ope[illegible] con [illegible] ribasso del due per cento rispetto alla base d'asta fissata [illegible] quattro miliardi e 150 milioni.

Le stazioni di partenza e arrivo resteranno quelle di un tempo, saranno soltanto ristrutturate. Per quanto riguarda le cabine, ce ne saranno due sempre in funzione, ognuna delle quali potrà ospitare [illegible] a quindici persone (2' a 15 secondi la durata del viaggio) per una portata massima di [illegible] passeggeri all'ora. Il [illegible]ma è quello ormai super collaudato nelle stazioni sciistiche, quindi [illegible] conduttore non viaggerà ma governerà il movimento dalla sala [illegible] mandi. Per le attività economiche [illegible] Varallo si tratta di un'importante spinta: mentre [illegible] si registrano solo i [illegible] [illegible] sosta dei tanti bus di pellegrini diretti alla Gerusalemme valsesiana, con la funivia in funzione la gente anzichè «evitare» la città avrà l'occasione per una visita al centro della «capitale culturale» della Valsesia. Naturalmente affinché i benefici ricadano sulla città e affinché il bilancio chiuda in pareggio nonostante gli alti costi di gestione si dovrà [illegible] qualche modo rendere quasi obbligatorio l'utilizzo della funivia, e il sistema migliore potrebbe [illegible] la chiusura della strada carrozzabile del S. Monte: «Su questo argomento [illegible] c'è una decisione ufficiale - dice l'assessore ai Lavori pubblici Ermete Cravanzola -, certo [illegible] si può però pensare che il Comune ogni [illegible] ripiani i debiti, occorre individuare una soluzione per incentivare l'utilizzo delle cabine».

Neppure sulla gestione ci sono notizie definitive, [illegible]que il Comune ha ancora tempo a disposizione: «Con ogni probabilità - spiega Cravanzola - [illegible] affidata a una società privata». Tra l'altro si parla dell'Atap, che g[illegible] si occupa della funicolare (è però un impianto ben diverso) che da Biella sale al Piazzo. [i. fo.]

ESSELUNGA
aperti oggi
dalle 9 alle 20
Biella
via Lamarmora
Quaregna
via Martiri della Libertà
Per tutto il mese di dicembre, per informazioni relative agli orari di apertura dei singoli punti vendita, è attivo il
Numero Verde 800-555830
[illegible] vendita [illegible] alle [illegible] di ogni singolo [illegible] comunale

Tutto pronto per il torneo semi-lampo, ripreso anche in diretta via Internet

A Trino si sfidano i re degli scacchi

Domenica al Civico i campioni nazionali e dell'Est

Riccardo [illegible]
TRINO

Domenica, con il primo «Memorial Alberto Bosso», Trino diventerà la capitale degli scacchi. Il Club scacchistico trinese ed il Circolo scacchi Biella, in collaborazione con l'Ascom, il Comune e l'associazione Millenium, organizzano un torneo di scacchi semi-lampo a livello nazionale. La manifestazione, che si svolgerà al salone del Teatro Civico, è inserita nel circuito del campionato regionale, avallato dal presidente Roberto Rivello, e potrà contare sulla partecipazione dei migliori giocatori italiani [illegible] stranieri.

Hanno già assicurato la loro presenza il neo campione nazionale Fabio Bellini (consacratosi nei giorni scorsi a Saint Vincent), il grande maestro Ennio Arlandi, i maestri internazionali Spartaco Sarno, Milovat Vujovich, Bruno Belotti, Renzo Mantovani, il maestro Fide Teo Lampic, i giovani e promettenti maestri Folco Castaldo, Marco Ubezio e Fabrizio Ranieri. Sarà [illegible] [illegible] duro anche la grande [illegible] Helena Sedina, nazionale ucraina. Ci sono cinque degli otto finalisti del campionato nazionale.

Il torneo semi-lampo prevede 15 minuti di tempo a disposizione [illegible] ogni giocatore; perciò non mancheranno le sorprese perchè la formula rende più equilibrati gli incontri tra i più bravi, che [illegible] hanno le solite due o più ore di tempo per pensare. Le partite si concluderanno alle 19 con le premiazioni (alle quali anche «La Stampa» partecipa offrendo due targhe), divise per categoria d'appartenenza.

A corredo della manifestazione scacchistica, durante la giornata [illegible] programmate diverse iniziative. Il Teatro Civico ospiterà un'esposizione di prodotti tipici del Vercellese, stand [illegible] operatori commerciali e associazioni culturali, una mostra di quadri di alcuni artisti della zona. Alle 18,30, al termine delle partite, [illegible] terrà una sfilata di biancheria intima. L'avvenimento sarà ripreso [illegible] diretta via Internet all'indirizzo: http://www.plurinet.it/trino/scacchi.

Il Club scacchistico trinese, [illegible] due anni dalla costituzione, ha già organizzato diversi tornei prestigiosi ed ha ospitato anche lo spareggio tra due società che militano in serie A2. Ricordiamo il recente torneo del Millennio ad Asigliano, la tappa del Palio degli Scacchi (nel circuito Biellese-Vercellese) e il torneo organizzato [illegible] presso il santuario di Crea alla Tenuta La Tenaglia. Negli anni scorsi [illegible] stato organizzato anche un torneo di scacchi [illegible] il maestro Spartaco Sarno.

L'acquisto è rinviato

Bertona, [illegible] [illegible] della Top [illegible]

SERRAVALLE. Prosegue la situazione di stallo per la Bertona gelati spa, l'azienda in liquidazione volontaria rilevata in affitto la scorsa primavera dalla Top cream di Teramo: ieri il giudice ha aggiornato la riunio[illegible] [illegible] venerdì 17 dicembre.

L'azienda abruzzese, che per il momento non appare intenzionata a far valere [illegible] proprio diritto [illegible] prelazione sull'acquisto dello stabilimento in [illegible] ora lavorano [illegible] persone, ha deciso di subentrare nel leasing.

Quanto all'acquisto del complesso, la Top [illegible]m ha dichiarato che deciderà in merito se entro il 31 gennaio verranno formulate proposte [illegible] terzi.

«In questo [illegible] - spiega Pier Giuseppe Orlandin, segretario della Fat-Cisl che segue la vicenda - la Top cream deciderà entro i successivi 5 giorni se far valere il diritto [illegible] prelazione oppure se cessare l'attività a Serravalle». [w. ca.]

Specchio
DELLA STAMPA

IN TESTA

Orsù!

Correte in edicola!

L'orso più amato del pianeta,
Yoghi, è innamorato.
Riuscirà a conquistare la bella
Cindy con l'aiuto di Bubu?
Scopritelo in questa divertentissima
videocassetta di 90 minuti.

Da sabato
11 dicembre,
con Specchio e LA STAMPA
a sole L. **11.900***
la videocassetta
"Yoghi, Cindy e Bubu".

*Acquisto facoltativo. Gli abbonati a Specchio e La Stampa hanno già ricevuto a casa il tagliando per ritirare in edicola la videocassetta con uno sconto di 2.500 lire.

Specchio. Prima riflette, poi diverte.

Alla conquista dei mercati di Francia

Riso piemontese missione a Lille

Gianfranco Quaglia
NOVARA

Missione Fiandra per il riso «made in Italy». Anzi, tentativo di fare breccia nella città che ha dato i natali a Charles De Gaulle: Lille. Lassù, nel Nord della Francia, ai confini con il Belgio e a poca distanza dalla Normandia, anche un piatto di risotto cucinato secondo i sacri canoni, può essere annoverato nella «grandeur» tanto declamata dal generale.

Così sperano i risicoltori novaresi, che da domani a sabato saranno a Lille per prendere parte a una tre giorni organizzata dalla Provincia, in collaborazione con Evaet (Ente di valorizzazione turistica della Camera di Commercio), dalle tre organizzazioni agricole e con l'Istituto di cultura italiana del [illegible] lato nella città francese. L'occasione è offerta da un avvenimento culturale, il festival dedicato a Mozart (da novembre a marzo, concerti, balletti, opere). In questo contesto è stata invitata la Cappella strumentale del Duomo di Novara, che eseguirà musiche barocche inedite, di una compositrice riscoperta da alcuni anni: Isabella Leonarda (1620-1704). Una novarese che - ricorda il maestro Paolo Monticelli - [illegible] un'attività prolifica, tanto da essere annoverata come la donna con il più alto numero di brani (circa 200) di tutta Europa.

Cuochi al lavoro

L'arte, la musica, il turismo, l'enogastronomia: con questo pacchetto unico, Novara va alla conquista dei mercati del Nord. Maurizio Pagani, presidente della Provincia, lancia un messaggio: «Vogliamo promuovere il marchio territoriale di riconoscimento, portare fuori dai confini della risaia l'identità di una zona caratterizzata da molteplici aspetti, quali sono appunto la cultura, il turismo, l'agricoltura. L'Operazione Lille potrebbe essere la prima [illegible] un [illegible] concetto di turismo totale. Pensiamo infatti di organizzare altre iniziative analoghe in occasione di importanti manifestaizoni all'estero».

Giuseppe Fer[illegible]is, presidente dell'Unione agricoltori di Novara: «Con il riso porteremo a Lille anche i vini delle colline novaresi, e il gorgonzola, formaggio unico in Europa. Al termine del concerto in programma venerdì, a tutti i partecipanti saranno serviti piatti novaresi».

In una terra dove trionfa il riso tipo Indica finalizzato ai contorni, coltivato in Europa [illegible] soprattutto all'estero, [illegible] che il cereale «made in Italy» (stirpe Japonica) tenta [illegible] sfondare [illegible] traverso la cucina, con cuoco [illegible] sommelier rigorosamente novaresi. La proposta del resto ha precedenti incoraggianti. Il più recente a Roma, durante il congresso europeo dei medici gastroenterologi: al Paleur un mese fa erano stati serviti cinquemila piatti di riso alla novarese, meglio conosciuto come «paniscia».

Ieri ad Asti l'assemblea dei Comitati con sindaci e parlamentari locali

Torna la rabbia degli alluvionati

«Solleciti» al governo su rimborsi Iva e mutui

Fulvio Lavina
ASTI

Nella sala [illegible] Provincia, ieri pomeriggio, c'erano molti dei protagonisti delle battaglie di 4 - 5 anni [illegible]. In una cinquantina si sono trovati all'appuntamento fissato dal coordinatore piemon[illegible] dei Comitati degli alluvionati, Paolo Boccardo. Perchè, trascorsi cinque anni da quel novembre '94 quando il Tanaro, Bormi[illegible] e gli altri torrenti [illegible] Sud Piemonte [illegible] violenza, dagli [illegible] portando decine di morti e danni per 11 mila miliardi, moltissime [illegible] sono state fatte, ma altre, pur importanti, restano in attesa di attuazione.

LA PROTESTA. Spiega Boccardo: «Non chiediamo nulla più di quanto è già previsto per legge e di quanto è stato concordato con il sottosegratario Barberis». In sintesi: la riattivazione dei rimborsi Iva, fermi nelle province di Asti [illegible] Cuneo ad almeno [illegible] [illegible] (con cifre superiori al miliardo e mezzo per provincia, dovute dallo Stato ai privati) [illegible] nell'Alessandrino [illegible] quattro mesi [illegible]. La firma da parte del ministero del Tesoro del decreto attuativo di una legge del luglio [illegible] che prevede, tra l'altro, la rinegoziazione [illegible] mutui alle aziende, (col tasso ribassato dal 3 all'1,5%). E ancora, tra i principali: la ridefinizione di alcuni criteri (fiscali e tecnici) per il trasferimento delle aziende fuori dalle fasce alluvionabili, provvedimenti per chi in[illegible] ha la [illegible] in quelle [illegible] fasce. Parte di questi provvedimenti erano inseriti in un emendamento che sarebbe dovuto passare con la Finanziaria ma che, pare per motivi tecnici, è stato dichiarato inammissibile.

IL DIBATTITO. La discussio[illegible] [illegible] a tratti anche [illegible]. C'erano i rappresentanti delle provincie di Asti, Cuneo e Alessandria dei Comuni di Alessandria, Alba (mancava Asti), Canelli, Annone, e altri paesi dell'Astigiano. Nutrita la pattuglia di parlamentari: Armosino, Muzio, Rogna, Rossi, Saracco, Stradella, Voglino. Per le associazioni è intervenuto il presidente della Confesercenti astigiana Gambet[illegible]: «Molti imprenditori sono in difficoltà: non vorrei si ripetessero fatti drammatici come ad Alessandria dove qualcuno è arrivato a togliersi la vita».

A fianco il deputato Angelo Muzio e il coordinatore degli alluvionati piemontesi Paolo Boccardo Sopra un'immagine [illegible] disastro del novembre '94 con «ferita» non ancora rimarginata

Da più parti è stato sottolineato il ritardo definito «intollerabile e inconcepibile» dei ministeri [illegible] Finanze e del Tesoro nel dare attuazione a leggi già esistenti. Marmo (Provincia di Asti) [illegible] Valenzano (Annone) hanno chie[illegible] che alla pressione perchè agli alluvionati sia riconosciuto quanto dovuto, si [illegible]iunga quella per sollecitare interventi di sviluppo in Sud Piemonte «come ad esempio realizzazione della autostra[illegible] Asti-Cuneo».

[illegible] **PROPOSTE.** Verso la fine della riunione, Boccardo ha dato conto di [illegible] telefonata del senatore Enrico Morando secondo cui il ministro Amato si sarebbe impegnato a firmare entro [illegible] prossi[illegible] settimana i decreti di competenza. L'assemblea si è chiusa facendo propria la proposta del deputato Angelo Muzio: dalla prossima settimana tutti i Comuni alluvionati e le Province [illegible] saranno un medesimo ordine del giorno ai ministri Amato e Visco per sollecitare la firma dei provvedimenti. Intanto [illegible] verificherà come recuperare le proposte non entrate nella Finanziaria. «Senza però che si perdano ancora altri lunghi mesi».

BINGO 10 più Lotto

LE CARTOLINE CONCORSO SONO DESTINATE SOLO A CHI ACQUISTA LA STAMPA PRESSO LE EDICOLE DI PIEMONTE E VALLE D'AOSTA

(parte superiore della cartolina)
COME SI GIOCA A BINGO 10

Confronta i 10 numeri stampigliati sulla tua cartolina con i 49 numeri (7 al giorno) pubblicati da La Stampa durante la settimana che va da lunedì 6 a domenica 12 dicembre. Se i 10 numeri che sono stampigliati sulla tua cartolina saranno tra i numeri pubblicati su La Stampa, avrai fatto Bingo 10 e avrai vinto un sistema giocato per te al Lotto da La Stampa che ti garantirà matematicamente una vincita compresa tra 100.000 lire e 100 milioni. Se hai fatto Bingo 10 dovrai telefonare entro il giorno successivo all'avvenuta vincita al numero 011.4474448 (per eventuali vincite nei giorni di venerdì, sabato e domenica è possibile telefonare entro lunedì 13 dicembre). Dopodiché, avrai un ulteriore giorno di tempo per spedire con raccomandata la cartolina vincente corredata dei dati anagrafici e del numero di telefono a: Bingo10/Entropia, via Costellamonte 1 - 10138 Torino.

[illegible] numeri fortunati di dicembre 1999
03 - [illegible] - 34 - 51
65 - [illegible]

(parte inferiore della cartolina)
SPE[illegible]
IL [illegible]
POTRAI VINCERE AL LOTTO

Attenzione! Per far partecipare al Lotto i destinatari delle cartoline accorrerà che queste ultime siano affrancate e spedite entro il 31/12/99

Se tutti e tre i numeri stampigliati sulla cartolina in basso a destra [illegible]ranno [illegible]ti sulla ruota indicata sabato 15 [illegible] 2000, il destinatario della cartolina stessa [illegible] vinto al Lotto una [illegible] compresa tra 100.000 lire e 100 milioni. Se [illegible] avrà [illegible] con l'estrazione del 15 gennaio, avrà ancora la possibilità [illegible] aggiudicarsi [illegible] premio. [illegible] Stampa infatti pubblicherà [illegible] 10 giorni, a partire da domenica 16 gennaio, cinque terni e una ruota del Lotto. Il concorrente in possesso di una cartolina con i tre [illegible] e la ruota coincidenti con un terno pubblicato da La Stampa, avrà vinto un sistema giocato al Lotto che garantirà matematicamente una vincita compresa tra 100.000 lire e 100 milioni.

[illegible]i e vincite
[illegible] 011.4474448
[illegible]
sabato e festivi esclusi

3M ITALIA A.E.D.I.S. ALLEANZA ASSICURAZIONI SPA ALUBERT CONTENITORI SPA ANDERSEN CONSULTING ASSOCIAZIONE ITALIANA DIRITTO ASSICURATIVO ATLAS COPCO TOOLS ITALIA AVIS AUTONOLEGGIO BANCA DI CREDITO COOPERATIVO DI CHERASCO BANCA SELLA SPA BANFI SRL BAYER ITALIA SPA BELLANI SAS BINDA SPA BOSCH CANON ITALIA SPA CHLORIDE SILECTRON CIRCOLO BANCA POPOLARE DI SONDRIO COMART COMPUTER ASSOCIATES SPA CSELT SPA CURTI SPA EG SPA LABORATORI EUROGENERICI ETHICON SPA EXECUTIVE GROUP INTERNATIONAL EXIDE FEDERAZIONE BANCHE DI CREDITO COOPERATIVO DEL PIEMONTE, VALLE D'AOSTA E LIGURIA FERRERO SPA G. M. FORMAZIONE GALAXY TOP INTERNATIONAL SPA GESTIONE STRAORDINARIA CASINO DE LA VALLEE GOLMAR ITALIA SPA HOECHST MARION ROUSSEL HYPERION SOLUTIONS ITALIA SRL IL SOLE 24 ORE SPA EDITRICE IVECO SPA JOHNSON WAX SPA JUST ITALIA LAVORO & SICURTA' LYS FUSION SPA MAKITA SPA MEDAVITA SPA NESTLE' ITALIANA SPA DIVISIONE FRESCHI NOKIA ITALIA SPA NOVARTIS ONCEAS SPA - FUJI FILM ITALIA PAGINE ITALIA SPA PAGLIERI SPA PARTESA PIRELLI SPA POLYGLASS PRICEWATERHOUSECOOPERS PROMOVAL QUADRIGA ITALIA SPA RECKITT & COLMAN ITALIA SPA RISTOCHEF SPA ROCHE SPA SAGAR SRL HOTEL SOFITEL BOLOGNA SAIPO SPA - L'OREAL SARA LEE/DE ITALY SPA SCHNEIDER ELECTRIC HIGH VOLTAGE ITALIA SERVIZI IMMOBILIARI EDILNORD SPA SOCIETA' VALDOSTANA DI RISTORAZIONE ALBERGHIERA SODEXHO ITALIA SPA SYMPOSIUM SYNOPSYS SYNTHELABO SPA UNILEVER ITALIA SPA UNISOURCE ITALIA SPA UNITRA UNIONE ITALIANA TRASPORTATORI C.A.R.L. V.I.P. SRL VF ITALIA - LEE, WRANGLER E MAVERICK VORWERK FOLLETTO SAS WHITEHALL ITALIA SPA ZAINI LUIGI SPA

I nostri Clienti
hanno in comune qualcosa
di poco comune.

"Grazie" a tutte le aziende che hanno scelto il nostro Centro Congressi,
"arrivederci" ai 50.000 ospiti che quest'anno ci hanno preferito,
e "benvenuto" a tutte le aziende che puntano in alto.
A loro è dedicato l'impegno quotidiano di ogni persona al Grand Hôtel Billia:
la professionalità e la cortesia degli specialisti dell'ospitalità.

Grand Hôtel Billia
CENTRO CONGRESSI

Utile e dilettevole d'impresa.

S.A.A.V. SOCIETA' [illegible] ALBERGHI VALDOSTANI - VIALE PIEMONTE, [illegible] - 11027 SAINT-VINCENT(AO) - TEL. 0166 5231 - FAX 0166 [illegible]9 - http: www.aostavalley.com/billia - E-mail: grand.hotel.billia@galactica.it

Da «Vola colomba» [redacted] «Tutte le mamme»: tornano le star degli Anni 50

Pizzi e Latilla, è party-revival

A Zubiena la coppia d'oro della canzone

GIORNO E NOTTE

Sordevolo

La banda in concerto

Domenica alle 21,15, al teatro dell'oratorio, è in programma il «Concerto degli auguri», offerto dalla Banda musicale del paese. Il gru[redacted] diretto da Massimo Folli, eseguirà [redacted]ni natalizie (come Jingle Bells e White Christmas), ma anche antologie di pezzi rock (da Lucio Battisti ai Queen a Renato Zero).

Valdengo

A tutto liscio

Oggi pomeriggio, [redacted] dancing La Peschiera, [redacted] balla il liscio con l'orchestra Contardi. Stasera tocca invece al gruppo Campanini. Venerdì sono [redacted] turno i Rose Rosse, mentre nella [redacted] si fa musica dal vivo con Matteo Magni. Sabato torna l'orchestra di Dina Manfred, e domenica quella di Paolo Tarantino.

[redacted]ce

Parole e pittura

[redacted] conclude oggi, all'auditorium comunale, la mostra «Tavolozza delle parole», con i dipinti di Piera Bertarello e [redacted] poesie di Vitina Calandrino. Orario: dalle 10 alle 12 e dalle 15 alle 21.

Vercelli

«Romeo» [redacted]i al Civico

Al Teatro Civico, domani alle 21, per la stagione comunale, ci sarà Paolo Rossi in [redacted] Juliet», spettacolo di «delirio organizzato sulle tracce di Shakespeare».

Borgosesia

Pianoforte alla Pro loco

Questa [redacted] alle 21 concerto di pianoforte, al teatro della Pro Loco di via Sesone. Protagonista Gigliola Granziera, che eseguirà brani di Beethoven, Prokoviev, Busoni, Chopin e Brahms.

Vercelli

Lo sport su Quarta Rete

I programmi di Quarta Rete Nord prevedono stasera alle 20,30 il telegiornale, alle 20,45 Azzurro Italia, commenti alle partita di calcio di Coppa.

[redacted]

Tempo d'orchestra

Questa sera alle 21, al Beverly Hills, si balla con l'orchestra di Ernesto Macario. Domani, stesso [redacted]rio, [redacted] l'orchestra di Vanna Isaia. Venerdì si danzerà latino alle 21 e ci sarà discoteca alle 23.

[redacted]

Grande appuntamento col revival, [redacted] nel Biellese. Al ristorante Fontana Solforosa, di Zubiena, prosegue la sfilata di vecchie glorie della canzone italiana: oggi tocca [redacted] Nilla Pizzi e a Gino Latilla, arruolati dal promoter Gianfranco Berto per un pomeriggio in musica.

Visto che oggi è festa, la cena-concerto cede il passo a un pranzo (l'appuntamento è [redacted] 12,30). Per informazioni e prenotazioni, bisogna telefonare allo 015-660130.

Quella di Nilla Pizzi è una delle voci più note del genere melodico italiano. L'eroina di «Vola colomba» e di «Papaveri e papere», [redacted] il passare del tempo, [redacted] ha mai perso la voglia di cantare e di incidere album, sull'onda del revival Anni 50 e 60. La carriera della Pizzi è cominciata presto ed è radiosa: nel '51 e nel '52 [redacted] il festival di Sanremo, [redacted] «Grazie dei fior» e «Vola colomba». Due anni dopo, a trionfare sarà Gino Latilla, che accompagna oggi Nilla Pizzi a Zubiena. Anche il repertorio del cantante [redacted] ricco [redacted] classici: [redacted] «Tutte [redacted] mamme», il pezzo strappalacrime [redacted] cui Latilla vinse a Sanremo nel '54 (in coppia con Giorgio Consolini) [redacted] «Vecchio scarpone», passando per «E la barca tornò sola» [redacted] «Scusami». Proprio nei primi Anni 50, la Pizzi e Latilla ebbero una breve love-story. Ma il cantante sposò poi un'altra star della canzone: Carla Boni. [r. s.]

[redacted]

Nilla Pizzi, regina [redacted] canzone italiana, e Gino Latilla, in concerto questo pomeriggio [redacted] Zubiena

Mostra in Famija

[illegible] porcellane e [illegible]

VERCELLI. «Arte varia in [redacted]mija» è il titolo della mostra che Mario Bervignoli, Luisa Carpo e Pierluigi Gardin hanno presentato in questi giorni nella sale d'arte della Famija Varsleisa in via Vallotti 32. In esposizione dipinti, pitture su porcellana, poesie e disegni.

Mario Bervignoli, autore di liriche e commedie in vernacolo, tanto per restare ad una citazio[redacted] di Francesco Leale «è un poeta di tipo paricolare che guarda dentro l'uomo [redacted] ne ricava i suoi sentimenti, le passioni: [redacted] battere di ciglio è per lui estremamente indicativo». Attualmente Bervignoli sta preparando, con l'Editore Saviolo, il suo caratteristico «Armanac 'n dialet varsleis» per [redacted] 2000 ed un libro di poesie.

Luisa Carpo, dopo l'apprendistato [redacted] Belle Arti [redacted] il maestro Cerallo, si è specializzata in diverse tecniche, compresa quella della pittura su porcellana. Quanto [redacted] Pierluigi Gardin, è un pittore paesaggista che spesso si dedica a suggestioni create dipingendo cieli e cime, campi [redacted] neve ed altre atmosfere che diventano surreali. Apertura della mostra: 10-12,30 e 16-19,30 ancora per [redacted]. [g. bar.]

Vercelli, in tandem con il Comune

«Tam Tam» apre i Cantieri teatrali

VERCELLI

Tutto è pronto per i «Cantieri teatrali» che [redacted] settore dei Servizi culturali educativi del Comune ha allestito in collaborazione con l'associazione Tam Tam, diretta dall'attore Mario Sgotto. [redacted] tratta di un laboratorio di animazione teatrale - ha spiegato l'assessore Sergio Cucco, presentando con Sgotto l'iniziativa - inserito in un progetto che ha come scopi l'orientamento ver[redacted] la formazione di futuri animatori socio-culturali e l'acquisizione di [redacted] certa padronanza delle tecniche del teatro». Sarà, come è stato spiegato, un corso che durerà da gennaio a giugno del prossimo [redacted] 2 [redacted] serali per incontri settimanali, più 2 stages in due weekend. E' rivolto a studenti, a giovani lavoratori e ad associazioni amatoriali che già fanno teatro. Ma anche [redacted] chi ha «solo» la passione del teatro. Il programma prevede studi di espressione corporea, improvvisazione libera e guidata, definizione mimico-gestuale, espressione vocale, [redacted] lettura espressiva. Gli stages hanno [redacted] tema l'attore, lo spettacolo e «dal mimo al clown».

Mario Sgotto di «Tam Tam»

I docenti, Renato Ianni (attore e regista, allievo di Eduardo De Filippo), Giovanni Moretti (attore, docente di storia del teatro all'Università di Torino), Alessandro Piron (mimo cabarettista perfezionato alla scuola di Lindsay Kemp) e [redacted] stesso Mario Sgotto. I laboratori [redacted] terranno nella sede di Tam Tam, in [redacted] Libertà 319.

Iscrizioni (costo [redacted] mila) entro il 23 dicembre, tel. 0161.255.217. [g. bar.]

Presentato il nuovo racconto dell'autore vercellese

«Combat Film», [illegible] in un'antologia di cyberpunk

VERCELLI

Sarà perchè Franco Ricciardiello, assessore comunale al personale, è da anni professore appassionato [redacted] corso di scrittura creativa all'Unipop. O perchè del cyberpunk ci sono poche [redacted] per parlare. Per la presentazione di «Sangue sintetico», la prima antologia tutta italiana con racconti di fantascienza post-moderna, la saletta di «Dialoghi» [redacted] comunque più che affollata; lettori, [redacted]i e amici si assiep[redacted] anche sulle scale. Claretta Jacassi fa [redacted] onori di casa, poi lascia la parola [redacted] Alberto Odone, nel ruolo di docente all'Unipop, per la presentazione.

L'antologia, che [redacted] edita dall'anconetano Pequod ed è in distribuzione nazionale, contiene anche un racconto dell'autore vercellese, intitolato «Combat Film». La novella, nata «ad hoc» per l'antologia, figlia a sua volta di [redacted] ri[redacted]a elettronica [redacted] Internet, è ambientata nel futuro prossimo, in un'epoca che consente di registrare su un supporto elettronico la memoria a breve termine. Franco Ricciardiello ha voluto in primo piano una giornalista che, durante una guerra, registra gli ultimi pensieri dei caduti in combattimento.

Di «Combat Film», durante la presentazione da «Dialoghi», viene distribuito [redacted] piccolo estratto. L'intera antologia, invece, è in vendita a 22 mila lire. [r. m.]

Franco Ricciardiello

Sabato l'opera al Civico

Va [illegible] la prevendita per il [illegible]

VERCELLI. Prosegue a pieno ritmo la prevendita dei biglietti per assistere alla rappresenta[redacted] «Nabucco», l'unico appuntamento [redacted] l'opera lirica della stagione comunale. La recita, sabato [redacted] al Teatro Civico, [redacted] organizzata dal coro Viotti ed ha come sponsor la Fondazione Cassa [redacted] Risparmio di Vercelli. Nel cast compaiono Simona Zambruno, soprano vercellese che sta conquistando sempre maggior successo, e che nell'opera presterà la voce ad Abigaille, e il baritono Walter Donati, spesso impegnato all'Arena e alla Scala, che sarà appunto Nabucco.

La prevendita prosegue ancora sino a domani negli uffici della Belvedere Spettacoli, in via Chicco, [redacted] orario 16-19. Da venerdì invece aprirà il botteghino del Teatro Civico: venerdì sempre in orario 16-19, sabato dalle 10 alle 12,30 e dalle 17 alle 21. I biglietti per la poltrona costano 40 mila (ridotti 30), per la poltroncina 30 (ridotti 25), per il palco 45 mila e per la galleria 15 mila. [g. bar.]

ROCK BIELLESE A PONDERANO

[illegible] lo [illegible] degli Optus [illegible]

Dopo gli Sprok, mattatori alla festa degli studenti, al Babylonia di Ponderano sale sul palco un'altra band biellese: gli Optus Marianna (nella foto), in concerto venerdì alle 22,30 (ingresso 10 mila [redacted] consumazione). Il gruppo è in pista dal '90, anche se due [redacted]ni dopo ha interrotto l'attività per ricominciare nel '96, quando ha arruolato la cantante Sara Giuliani. Invece delle solite «cover», gli Optus Marianna fanno brani originali, con testo in italiano. Accanto a Sara Giuliani ci sono Riccardo Gozzi (tastiere), Paolo Drigo (chitarra), Gerry Lanza (basso) e Adriano Bossola (batteria). Tutti i componenti hanno [redacted] buona preparazione, coltivata a suon di lezioni private e di corsi con Andrea Beccaro e con altri musicisti biellesi. La settimana «live» a Ponderano prosegue sabato, con un concerto da non perdere: quello dei Subsonica (ingresso 18 mila). [r. s.]

STASERA AL CINEMA

[redacted]

[redacted]PERO. Inf. Tel. 015-22.736 - 31.312. **Asini** con Claudio Bisio, Giovanna Mezzogiorno, Maria Amelia Monti. Lire 12.000;10.000.

MAZZINI. Inf. Tel. 015-22.736 - 31.312. SALA 1: **The Sixth Sense - Il sesto [redacted]** con Bruce Willis - V.M. 14. Lire 12.000;10.000. SALA 2: **La grande prugna**, di C. Malaponti con Enzo Iacchetti, N. [redacted], [redacted]. Lire 12.000;10.000. SALA 3: **Destini incrociati**, con Harrison Ford. Lire 12.000;10.000.

ODEON. Inf. Tel. 015-22.736 - 31.312. **Giorni contati - End of Days**, con A. Schwarzenegger. Ultimo spettacolo ore 22.30. Lire [redacted].

SOCIALE. Inf. Tel. 015-22.736 - 31.312. **Big [redacted] - Un papà speciale.** [redacted] Dugan [redacted] Sandler [redacted] 12.000;10.000.

[redacted]

LUX. Inf. Tel. 0163-22.698. [redacted], con S. Martin, E. Murphy. Orario: 21[redacted] unico. Lire 12.000;8000.

[redacted]

VERDI. Inf. Tel. 015-253 89.27. **Ormai è fatta**, di Enzo Monteleone con Stefano Accorsi, Emilio Solfrizzi. Orario: 21,30 spettacolo unico. Lire 9000;7000.

[redacted]

IL PRIMAVERA. Inf. Tel. 015-925.620. **Asterix e Obelix contro Cesare**, con R. Benigni, G. Depardieu, L. Casta. Orario: 16/20,15/22.30. Lire 10.000;7000.

[redacted] PER[redacted]

[redacted]

ANGELUS. CHIUSO PER RIPOSO.

[redacted]

EXCELSIOR. Inf. Tel. 015-767.323. **American Pie.** Orario: 15 spettacoli continuati. Lire 10.000;7000.

[redacted] Inf. Tel. 0161 [redacted] **Presenze** Orario: 15/21. Lire [redacted]

[redacted]

FELIX Inf. Tel. 015-242.31.18 CHIUSO.

[redacted]

ODISSA Inf. Tel. [redacted]. **Tutto su mia m[redacted]** 21.30 spett. unico. L. 10.000;7000 [redacted]

[redacted]

SOTTORIVA. Inf. Tel. [redacted] **Notting Hill.** [redacted] Roberts, H. [redacted]

[redacted]

ASTRA. Inf. Or. Tel. 0161-255.045. **Amore a prima vista**, di e con Vincenzo [redacted] apertura: 15. Lire 12.000;10.000.

[redacted] Inf. Or. Tel. 0161-257.744. **The Astronaut's Wife**, di Rand Ravich con Johnny Depp, Charlize Theron. Orario apertura: 15. Lire 12.000;10.000.

PRINCIPE. Inf. Or. Tel. 0161-239.047. **Giorni contati - End of Days**, con A. Schwarzenegger. [redacted] 15. Lire 12.000;10.000.

[redacted] Inf. Or. Tel. 0161-250.845. **Come te nessuno mai**, di Gabriele Muccino [redacted] Silvio [redacted], Anna Galiena [redacted] apertura: 15. Lire 12.000;10.000.

BELVEDERE DIGITAL. Inf. [redacted] Tel. 0161-215.018. **Destini** [redacted], con [redacted] Ford. Orario apertura 19.30, [redacted] spettacolo 22.10. Lire [redacted]

LUX. Inf. Or. [redacted] 0161-213.375. Chiuso per riposo.

[redacted] Via Parini 1. [redacted] PER RIPOSO.

SALA [redacted]. Inf. Or. Tel. 0161-252.667. CHIUSO PER RIPOSO.

[redacted] Inf. Or. Tel. 0161-255.544. CHIUSO PER RIPOSO.

NELLE SALE DI TORINO

ACCADEMIA piazza S. Giulia 2 bis. Tel. 011 817.93.73. **Uno specialista**. Or.: 15; 17.30. [redacted]

ACTOR'S STUDIO via Chiesa della Salute 77/b, tel. 216.6764. **American Pie**. Or.: 18,30; 19,30; 20,30; 22,30

ADUA 200 c. Giulio Cesare 67, tel. 856.521. **Destini incrociati** Or.: 15; 17,30; 20; 22,30

ADUA 400 c. Giulio Cesare 67, tel. 856.521. **Tarzan** Or.: 15,30; 17,15; 19; 20,45; 22,30

AMBROSIO MULTISALA c. Vittorio Emanuele II 52, tel. 547.007. Sala 1: **Blu profondo** Or.: 15,30; 17,50; 20,10; 22,30. Sala 2: **Lo squartado**. Or.: 15,30; 17,50; 20,10; 22,30. Sala 3: **Fight club**. V. M. 14. Or.: 16,30; 19,50; 22,30.

ARLECCHINO c. Sommeiller 22, tel. 5817.190. **La grande prugna** Or.: 18,30; 18,30; 20,30; 22,30

CAPITOL v. San Dalmazzo 24, tel. 540.605. **Studio 54**. Or.: 15; 16,55; 18,50; 20,45; 22,40.

CENTRALE v. Carlo Alberto 27, tel. 540.110. **Ricomincio da oggi**. Or.: 15,45; 18; 20,15; 22,30.

C. CHAPLIN 1 v. Garibaldi 32/e, tel. 436.07.23. **Una relazione privata**. Or.: 15,30; 17,10; 18,50; 20,30; 22,30

C. CHAPLIN 2 v. Garibaldi 32/e, tel. 436.07.23. **Il sesto senso**. Or.: 18; 18,10; 20,20; 22,30

CIAK corso Giulio Cesare 105, tel. 232.029. **Blu profondo**. Or.: 15,30; 17,50; 20,10; 22,30.

DORIA v. Gramsci 9, tel. 542.422. **American Pie** Ore 15,45; 18; 20,15; 22,30.

DUE GIARDINI - Sala Nirvana v. Montalcone 62, tel. 327.2214. **Destini incrociati**. Or.: 15; 17,30; 20; 22,30

DUE GIARDINI - Sala Ombrerosse v. Monfalcone 62, tel. 327.2214. **Milano** Or.: 15; 16,50; 18,50; 20,50; 22,45.

ELISEO GRANDE piazza Sabotino, [redacted] 447.52.41. **American Pie**. Or.: 15; 16,50; 18,40; 20,30; 22,30

ELISEO BLU piazza Sabotino, tel. 447.52.41. **Tarzan**. Or.: 16,10; 16,55; 18,45; 20,35; 22,30.

ELISEO ROSSO piazza Sabotino, tel. 447.52.41. **Tutto su mia madre**. Or.: 16; 18,10; 20,20; 22,30.

EMPIRE piazza Vittorio Veneto 5, tel. 817.16.42. **Notting hill**. Or.: 15; 17,30; 20; 22,30.

ERBA 1 c. Moncalieri 241, tel. 661.54.47. **Tutto su mia madre**. Or.: 16,15; 18; 20,15; 22,30.

ERBA 2 c. Moncalieri 241, tel. 661.54.47. Vedi Teatro

ETOILE v. B. Buozzi ang. v. Roma, tel. 530.353. **Notting hill**. Or.: 15,15; 17,40; 20,05; 22,30.

FARO v. Po 30, tel. 817.33.23. **Giorni contati**. Or.: 15; 17,20; 20; 22,30.

FIAMMA corso Trapani 67, tel. 385.2057. **Blu profondo**. Or.: 15,30; 17,50; 20,10; 22,30.

IDEAL c. Beccaria 4, tel. 521.4316. **Giorni contati**. Viet. min. 14. Or.: 15; 17,30; 20; 22,30.

KING v. Po 21, tel. 812.59.96. **La ragazza sul ponte**. Or.: 16,30; 18,30; 20,30; 22,30

KONG v. S. Teresa 5, tel. 534.614. **Addio terraferma** Or.: 17,30; 20; 22,30.

LUX Galleria S. Federico, tel. 541.283. **Tarzan** Or.: 14,35; 16,35; 18,35; 20,35; 22,35.

NAZIONALE 1 v. Pomba 7, tel. 812.41.73. **Big Daddy un papà speciale** Or.: 16; 18,10; 20,20; 22,30.

NAZIONALE 2 v. Pomba 7, tel. 812.41.73. **Il viaggio di Felicia**. Or.: 16; 18,10; 20,20; 22,30

OLIMPIA 1 v. Arsenale 31, tel. 532.448. **The astronaut's wife - La moglie dell'astronauta** Or.: 15,30; 17,50; 20,10; 22,30.

OLIMPIA 2 v. Arsenale 31, tel. 532.448. **Terra bruciata** Or.: 16; 18,10; 20,20; 22,30

REPOSI v. XX Settembre 15, tel. 531.400. **Sala 1: Fight club**. viet. min. 14. Or.: 14,45; 17,20; 19,55; 22,30. **Sala 2: Essere John Malkovich**. Or.: 15; 17,30; 20; 22,30. **Sala 3: La via degli angeli**. Or.: 15; 17,30; 20; 22,30. **Sala 4: Bowfinger**. Or.: 15,30; 17,50; 20,10; 22,30. **Sala 5: Eyes wide shut**. viet. min. 14; Or.: 15,30; 18,45; 22.

ROMANO Galleria Subalpina, tel. 562.01.45. **Destini incrociati** Or.: 15; 17,30; 20; 22,30

STUDIO RITZ via Acqui 2, telefono 819.01.50. **Onegin**. Or.: 16; 18,10; 20,20; 22,30.

VALENTINO 1 Teatro Nuovo corso Massimo d'Azeglio 17, tel. 650.02.00. **Summer of Sam**. Or.: 16,15; 19,30; 22,15.

VALENTINO 2 Teatro Nuovo corso Massimo d'Azeglio 17, tel. 650.02.00. **Asterix e Obelix contro Cesare** Or.: 14,45; 18; 20,20; 22,30

VITTORIA v. Roma 336, tel. 5621789. **Sesto senso** Or.: 15,50; 18,05; 20,20; 22,35. Viet. minori 14 anni.

TEATRO REGIO. Gli Uffici e la Biglietteria sono chiusi per festività. Piccolo Regio Laboratorio: venerdì 10 ore 21 al Piccolo Regio **John Cage Party**. Festa musicale di Carlo Boccadoro e Roberto Masotti. Posti L. 10.000 in vendita (da domani ore 10,30-18) alla Biglietteria del Teatro Regio.

PICCOLO REGIO G. PUCCINI. Gli Uffici e la Biglietteria sono chiusi per festività. Prossimi appuntamenti per il Piccolo Regio Laboratorio: venerdì 10 ore 21 **John Cage Party** (festa musicale). Giovedì 16 ore 18 **Incontro con Merce Cunningham** (tavola rotonda). Martedì 21 ore 21 Percussioni d'America (concerto).

AUDITORIUM Giovanni Agnelli Lingotto. Via Nizza 280. Ore 21. Non pervenuto.

AUDITORIUM RAI. Orch. Sinf. Naz. della Rai. Prev. biglietti per tutti i concerti della Stagione Sinfonica (solo per le poltrone num. a L. 60.000) con or.: 14-18 presso l'atrio del Palazzo della Radio di via Verdi 31. Inf. tel. 810.46.53/810.46.51.

[redacted]

Tenuta La Mandria

... Dal 1952 solo cavallo con tradizione e qualità...

SCUOLA DI EQUITAZIONE
RICONOSCIUTA F.I.S.E.

Centro avviamento allo sport C.O.N.I.

Centro Nazionale A.N.T.E.

Affiliata Pony Club Fiorello

Affiliata al Gruppo Italiano Volteggio

Candelo (Biella) Tel. 015 2536078
www.tenutalamandria.com

Mégane Station Wagon	RTE	RXE	RXT
	ABS, airbag conducente, passeggero, laterali, autoavvicinamento, alzacristalli elettrici, copribagagli, chiusura centralizzata	Tutte le dotazioni **RTE** più: climatizzatore, poggiatesta posteriori, divano posteriore con funzionalità 1/3 2/3, telecomando a radio frequenza, retrovisori elettrici in tinta carrozzeria, calandra cromata.	Tutte le dotazioni **RXE** più: fari a doppia ottica, fendinebbia, alzacristalli elettrici posteriori, volante in cuoio, pomello e soffietto della leva del cambio in [redacted]
1.4 16V 95cv*	L.24.800.000 € 12.808,13	L.26.800.000 € 13.841,04	L.27.500.000 € 14.202,56
1.6 16V 110cv*		L.27.500.000 € 14.202,56	L.28.200.000 € 14.564,08
1.9 dTi 100cv		L.30.000.000 € 15.493,71	L.30.700.000 € 15.855,23

*Nostro prezzo speciale chiavi in mano. I.P.T. esclusa. Offerta valida fino al 31/12/99. *Solo per vetture di pronta consegna

Mégane Station Wagon. La sicurezza rende attivi.

Motori benzina 1.4 16v 95cv, 1.6 16v 110cv e turbodiesel a iniezione diretta 1.9 dTi 100cv. Sistema Renault di Protezione SRP ad azione combinata di airbag frontali e laterali testa-torace e cinture di sicurezza a ritenuta programmata e ABS a quattro captori con ripartitore elettronico di frenata. Abitabilità ai vertici della sua categoria.

È il "Confort Dinamico". È Renault Mégane Station Wagon. Venite a scoprirla.

Renault Mégane SW RTE 1.4 16v da **L. 24.800.000****
oppure Finanziamento in 48 mesi a interessi zero***.

Nostro prezzo speciale, chiavi in mano. I.P.T. esclusa. Euro 12.808,13. * Esempio di finanziamento: Renault Mégane SW RTE 1.4 16v L. 27.300.000; anticipo L. 7.300.000; importo massimo finanziabile L. 20.000.000; T.A.N. 0%; T.A.E.G. 0,61%; 48 rate mensili da L. 416.600; spese dossier L. 250.000; imposta bollo L. 20.000. Salvo approvazione FinRenault. Offerta valida per ordini effettuati entro il 31/12/99 e per vetture presenti in Concessionaria, non cumulabile con altre in corso.

Stay Active Stay Beautiful
Renault Mégane Station Wagon.

Venite a provarla nelle Concessionarie Renault del Piemonte e della Valle d'Aosta e da:

Nuova [redacted] Via Per Pollone, 3 - Biella - Tel. 0152593861

RENAULT

MILANESIO Sport

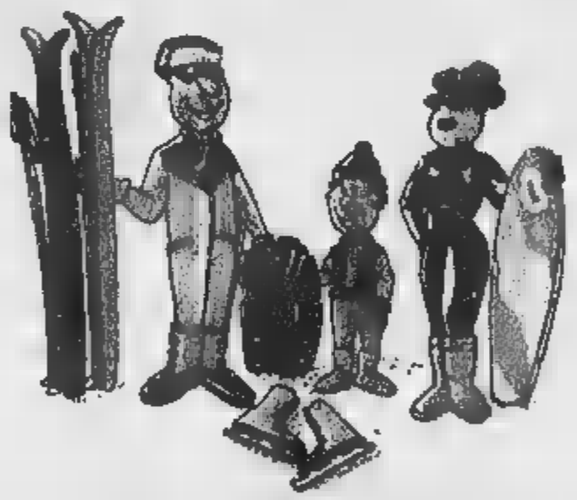

APERTURE STRAORDINARIE

MERCOLEDI 8

DOMENICA 12 - 19

- C.so PESCHIERA, 274 - TORINO
- Via BOTTICELLI, 34 - TORINO
- C.so SAVONA, 85 - MONCALIERI (TO)

SIAMO PRESENTI A "1000 IDEE PER UN DONO"

INTERNET: www.milanesiosport.com E-MAIL: milanesiosport@quiaffari.it

Basket, posticipato alle 19 il turno infrasettimanale del campionato di A2

Fila, a Jesi serve un'impresa

Oggi i rossoblù contro la prima della classe

Daniele Pasquarelli

JESI

Riparte dal palazzetto dello sport di Jesi il cammino della Fila nel [illegible] di A2 [illegible] basket. Dopo 15 giorni di stop, imposti prima dall'All stare game e poi dal turno [illegible] riposo obbligatorio per un campionato con un numero [illegible] dispari [illegible] squadre iscritte, i lanieri tornano sul parquet (si gioca alle 19, con un posticipo di un'ora perchè prima è di scena il volley) contro la migliore della classe. Per riprendere il ritmo di gioco (e finora le soste non hanno portato grande fortuna [illegible] chi ha dovuto rispettarle) peggior avversario non poteva esserci. Per adesso il quintetto [illegible] Zanchi ha dominato il campionato con due sole sconfitte, subite in trasferta [illegible] Avellino e l'ultima, domenica scorsa, a Roseto. Vero è che, contro gli abruzzesi, la Sicc [illegible] perso abbastanza nettamente, ma è difficile considerare la battuta d'arresto come un possibile inizio [illegible] crisi. Anche perchè a Roseto i giallaverdi hanno perso ma nel contempo hanno recuperato Firic. E [illegible] contro i biellesi, il giocatore bosniaco (uno dei pochi di A2 in grado di cambiare da solo i destini di un match) sarà pronto [illegible] dare [illegible] proprio contributo.

Missione impossibile dunque per i rossoblù? Ieri, sul pullman che trasportava la squadra nel viaggio verso le Marche, il general [illegible]ger Marco Atripaldi, scuoteva il capo sconsolato.

All'andata la Fila venne sconfitta da Jesi con quattro lunghezze di scarto (85-89) e nonostante un'ottima prestazione del capitano Giampaolo Zamberlan (nella foto [illegible] Corrado Micheletti) autore di 19 punti

Ancora [illegible] tegola sui biellesi: nell'ultimo allenamento l'americano Nate Erdmann si è procurato una distorsione alla caviglia

«Nessuno parte sconfitto, tanto meno noi. Però non ho mai sofferto così tanto per l'accanir- [illegible] destino. Tre [illegible] fa, nell'ultima seduta [illegible] allenamento, Erd- [illegible] si è procurato una distorsione alla caviglia. Contro Jesi ci sarà (almeno [illegible]), ma non so in quale condizioni: ha [illegible] piede gonfio come un melone. [illegible] atleticamente [illegible] in [illegible] ta ed [illegible] tornato dall'America dopo una [illegible] di vacanza rigenerato anche sotto il profilo psicologico. Nella recente amichevole con Milano ha dato spettacolo e [illegible] la Sicc avrebbe potuto firmare una grande prestazione. Invece giocherà con i cerotti».

Davide Pessina non si è nemmeno aggregato alla squadra. «Ci ha salutato alla partenza ed è rimasto a Biella a proseguire la rieducazione - commenta Atripaldi -. Lui ora sta bene, come del resto stava bene quando poi si è fatto male di nuo[illegible]. Però anche gli specialisti ai quali ci [illegible] rivolti per dei consulti cominciano a dare differenti pareri. Non voglio dire altro perchè violerei la privacy, ma è certo che un eventuale prolungarsi della sua assenza per [illegible] costituirebbe un grave problema. Vedremo, adesso dobbiamo pensare a Jesi».

I granata al gran completo oggi al Comunale valsesiano

Borgo, amichevole di lusso con il Torino di Mondonico

BORGOSESIA

Gran galà tutto granata oggi al Comunale di via Marconi. Alle 15 i granata di casa ospitano i granata del Torino. Che, detto subito chiaro, è quello «vero» [illegible] tutti i giocatori della prima squadra, e non un surrogato.

Questo per fugare le notizie apparse sui giornali biellesi dove si annunciava la presenza della squadra di Mondonico [illegible] Valdengo contro il Val Told. Invece con il Val Told [illegible] giocare sarà la formazione Primavera.

Chiusa questa parentesi (il Borgosesia calcio aveva già ricevuto dal Torino il 18 novembre il fax di conferma dell'amichevole di oggi e La Stampa aveva pubblicato per tempo la notizia esatta), veniamo al test del pomeriggio sul piano calcistico -organizzativo.

Partiamo da quest'ultimo punto. Il match è stato posticipato alle 15 (i manifesti [illegible] annunciano per le 14,30) su precisa richiesta di Mondonico che vuole mantenere lo stesso orario del campionato (lì [illegible] partite in serie A iniziano sempre alle 15). In mattinata dalle 9,30 alle 12,30 è possibile ancora acquistare i biglietti in prevendita al Comunale di via Marconi (30 [illegible] la tribuna e 20 le gradinate) [illegible] tre dalle 13,30 saranno aperti i botteghini dello stadio valsesiano.

E passiamo al match odierno. Con il Toro che chiede all'amichevole utili indicazioni per l'anticipo di sabato pomeriggio con il Mi[illegible] al Meazza. Tanto che Mondonico proverà Galante al centro della difesa.

Anche Caligaris, al pari di Mondonico, si attende buone [illegible]e da questa amichevole. «Ci attende il trittico più impegnativo [illegible] del campionato. A partire da domenica affrontremo di seguito Verbania, Moncalieri e Sestrese, ovvero le due super candidate alla promozione in C2 e la loro principale antagonista. Quindi la gara odierna è importante perchè potrà darmi utili indicazioni in vista delle prossime partitissime».

Prosegue Caligaris: «E' vero che non stiamo attraversando un periodo felicissimo come risultati. Ma abbiamo almeno co- [illegible] motivo di conforto il gioco. Anche sabato [illegible] Ivrea la squadra ha costruito un gran numero di palle-gol. Ecco ci è mancato il guizzo sotto rete. Specie nel primo tempo il match è stato nelle nostre mani e se fossimo riusciti a segnare quasi certamente l'esito sarebbe stato diverso. Mi auguro che questo accada a partire da domenica con il Verbania.

Caligaris oggi con il Torino farà ruotare l'intera rosa disposizione cercando di fare una buo- [illegible] figura con il Torino il [illegible] match che regalerà sicuramente momenti di spettacolo. [r. ayn.]

Il Torino oggi a Borgosesia nell'amichevole [illegible] granata prova l'undici anti Milan

Quarti di Coppa

[illegible] Trino d'Monde [illegible] Asti [illegible] 3-2 dell'andata

TRINO. Gli azzurri di mister Viassi si giocano quest'oggi l'ingresso alle semifinale [illegible] Coppa Italia, fase piemontese. Alle 14,30 il Trino scenderà nella [illegible] dell'Asti per difendere il prezioso successo (3-2) conqui- [illegible] nel match d'andata. «Il campionato assorbe le nostre maggiori energie - spiega [illegible] bomber Marco Weffort - ma, arrivati a questo punto, [illegible] pensiamo alla qualificazione proviamo a farlo».

Proprio l'attaccante azzurro, in gol [illegible] Comunale (le altre reti azzurre hanno portato la firma di Gioia e Alandi), guiderà probabilmente anche quest'oggi l'attacco del Trino: «Più o meno siamo nella situazione degli ottavi contro [illegible] Biella V.L. - ricorda Weffort -, anche allora avevamo vinto di misura all'andata. Naturalmente, però, ogni incontro fa storia a sè. E' vero, comunque, [illegible] su terreni "larghi" [illegible] con squadre più disposte al gioco, noi riusciamo a esprimerci meglio».

Anche l'Asti, formazione di vertice del torneo d'Eccellenza, non intende lasciare la Coppa Italia, considerando che le finali, disputandosi durante la sosta, non dovrebbero incidere più di tanto sugli impegni [illegible] campionato. [illegible] parte Weffort [illegible] qualche altro titolare, mister Viassi dovrebbe dare spazio a diversi giovani della [illegible] come il portiere Parino, Festa, Mistroni e Ticozzi.

Ma non c'è solo la Coppa Italia regionale in questo mercoledì dell'Immacolata. Nel girone B [illegible] Promozione è in cartellone il recupero [illegible] il Saint Cristophe [illegible] la capolista Castellamonte, rinviato per [illegible] lo scorso 21 novembre.

Dal calcio dilettantistico alle giovanili. In programma quest'oggi il 12° turno del [illegible] Berretti. La Juniores della Pro Vercelli, dopo [illegible] successo scaccia-crisi contro l'Imperia (3-1) è chiamata a una missione (quasi) impossibile sul terreno l'Inter (il match, in cartellone [illegible] 14,30 si disputerà a Milano al campo di via Cazzaniga). I nerazzurri, tra l'altro, guidano con 22 punti la classifica assieme al Saronno.

[illegible] campo anche la Biellese. I lanieri, con 17 punti in odore di play off, ospiteranno la Sanremese.

Infine un'amichevole di lusso: a Santhià, [illegible] (inizio [illegible] 15, sarà di scena la Biellese di Patrizio Sala che contro i granata proverà gli schemi anti-Spezia. [p. m. f.]

Al Pala Piacco si disputa uno dei quadrangolari per gli ottavi

Mokaor, è giorno di Coppa

Anche a Santhià si gioca un gironcino

VERCELLI

Dal campionato alla Coppa Italia. L'Olimpia Mokaor accantona per un giorno gli impegni di B1 per tentare l'ingresso agli ottavi di Coppa. Un'impresa indubbiamente stimolante, considerando [illegible]ttutto il fatto che i biancoblù avranno l'opportunità di giocarsi la qualificazione al Pala Piacco.

«E' chiaro che dovendo fare [illegible] scelta la priorità va [illegible] torneo - sottolinea il presidente Antonio Bertolini - [illegible] sicuramente, non snobberemo le sfide odierne che, anzi, potranno servirci come allenamento in vista del match di sabato contro il San Giuliano». Il menù di Coppa offre come antipasto mattutino le due semifinali: s'inizia alle 10 con Mokaor-Voghera (formazione [illegible] B2), quindi alle 12 mezzogiorno di fuoco [illegible] Cuneo-Voltri. Nel pomeriggio le due vincenti si giocheranno l'accesso agli ottavi a partire dalle 17. Mister Taborda, già abituato alla «turnazione» dell'organico, potrebbe inserire nel sestetto base alcuni elementi che, solitamente, entrano a partita in corso. Questo proprio per dosare le energie in vista d'un doppio impegno (ogni incontro si disputerà al meglio dei cinque set).

La squadra, comunque, sembra attraversare un eccellente [illegible] di forma, [illegible] conferma il 3-1 [illegible] Caronno [illegible] il terzo posto in classifica alle spalle del duo di testa Piacenza-Asti. «In alcune fasi degli incontri concediamo ancora qualcosa di troppo agli avversari - conferma Bertolini - [illegible] nel complesso sono soddisfatto di come [illegible] sta esprimendo la squadra».

Qui Biella Scarpe. Ancora una vittoria (la settima consecutiva) per i lanieri, che restano [illegible] al comando della B2 maschile a pari punti [illegible] il Nova- [illegible]

Vittima dei biellesi il forte Ovada, piegato alla Rivetti per 3-1. «E' stata una partita molto interessante - com[illegible] coach Gabriele Melato -. Molte le note positive della serata: dall'ottima prova del collettivo, alla presenza [illegible] un folto pubblico. C'era molta gente a seguirci: speriamo sia l'inizio di una lunga serie». Sempre più in crisi il volley [illegible]a: per la Sprint (B1) a Crema e per il Volley 2000 (C) in ca[illegible] con il Susa, è arrivato l'ottavo «ko» consecutivo.

Qui Ing Santhià. Giornata «lavorativa» anche per i biancorossi che, dopo [illegible] tornati al [illegible] in serie C (3-2 a Novi), ospiteranno quest'oggi i quarti di Coppa Piemonte. S'inizierà alle 15 con Santhià-Chieri, [illegible] seguire i torinesi affronteranno l'Aosta, mentre l'ultimo incontro (previsto intorno alle 19) opporrà Santhià e Aosta.

«La formula è un po' particolare - spiega il ds Daniele Boschetti -: si giocheranno sempre tre set, [illegible] punteggi diversi per ogni vittoria: [illegible] 3-0, per esempio, vale quattro punti». Le prime classificate di ogni girone di qualificheranno per [illegible] final four del 30 gennaio. Quest'oggi l'ingresso al palasport di Santhià sarà ad offerta libera: l'incasso verrà devoluto a favo- [illegible] di Telethon. [r. s.]

ATLETICA

Domenica la biellese correrà per il titolo continentale Junior di cross

Valeria Marinoni in maglia azzurra

La portacolori dell'Ugb convocata per gli Europei

BIELLA

I direttori tecnici delle squadre nazionali, Giampaolo Lenzi e Dino Ponchio hanno comunicato la composizione delle formazioni azzurre che prenderanno parte ai Campionati Europei di Cross, in programma [illegible] Velenje (Slovenia) domenica.

In maglia azzurra ci sarà anche Valeria Marinoni, al via nella gara juniores. Per l'atleta dell'Ugb si tratta di una convocazione a sorpresa: la biellese infatti da pochi mesi [illegible] sbarcata nella categoria juniores, centrando però subito vittorie e piazzamenti importanti. Nell'ultima gara, il Gran prix di Cossato, Valeria Marinoni [illegible] è imposta alla grande, convincendo così i tecnici dello staff azzurro.

Oltre che dalla portacolori dell'Unione giovane Biella, la squadra juniores sarà composta da Valentina Belotti (Atletica Valle Camonica), Federica Dal Ri (Atl. Valli di Non e Sole), Anna Incerti (Pol. Europa Capaci) [illegible] Alessandra Piccinni (A. Cras Taranto). In Slovenia la Nazionale maschile dovrà difendere il titolo continentale [illegible] quistato lo scorso [illegible] [illegible] Ferrara. [w. d. b.]

Valeria Marinoni dell'Ugb ha subito conquistato la convocazione nella nazionale di Cross per gli Europei al suo primo anno tra gli juniores

RTL TORINO
LA RADIO CHE TI ASCOLTA
Tutto quello che può [illegible] tuo interesse lo trovi [illegible] TORINO!
Tel. 011 8524811
Fax 011 8524839
rltorino@rtl.it
BIELLA e Provincia
FM 101.500

Specchio
in [illegible] da sabato [illegible] dicembre
✓ **Io e Beethoven.** *La prima della Scala ripropone il "Fidelio". E il maestro Riccardo Muti ci racconta il suo amore per Ludwig.*
✓ **Il [illegible] Zanna [illegible]** *Sembravano spacciati. E invece i lupi stanno rioccupando [illegible] foreste. Dagli Appennini, [illegible] Alpi, al Massiccio Centrale [illegible] al Pirenei.*

Non sa l'inglese, non ha il computer, ha solo la TV. E naviga in Internet con Freedomland.

Freedomland. La prima Internet Tv in Italia. L'unica che offre Internet con servizi esclusivi in italiano per tutta la famiglia.

In partnership con:

IBM

INTESTRADA

Diners Club International

BPM

Da oggi puoi accedere a Internet dalla tua TV, con FREEDOMLAND. Con un decoder e un telecomando puoi accedere alla grande rete. Ma da soli non bastano. Infatti, se non sei un esperto e non conosci l'inglese goderti la rete può essere difficile. Per questo FREEDOMLAND ha creato un mondo di infinite opportunità di informazione e divertimento in esclusiva per te, facili da usare ed in italiano: puoi mandare e-mail vocali, creare una tua squadra a Fantasticalcio, operare in borsa dalla tua Tv, comprare e vendere di tutto all'asta, viaggiare al prezzo migliore per te, inviare il tuo curriculum dalla Tv, ricevere fax, visitare qualunque sito al mondo. E puoi persino partecipare a quiz interagendo con la Tv. Tutto questo e molto di più lo scoprirai solo su FREEDOMLAND sulla tua Tv.

Distribuito da:

SPORT NET channel

LAND
INTERNET TELEVISION

FREEDOMLAND

PER GRATUITA! 800 -

A CASTAGNITO
loc. Baraccone - Via Neive 12

abitpel

pelle abbigliamento pellicceria

CHIUDE!

&

LIQUIDA TUTTO A

PREZZI FALLIMENTARI

Aperto la domenica

Interplastica Srl - tel. 0141 260095

SPAZIO AFFARI

La Publikompass S.p.A. è a tutti gli effetti unica destinataria della corrispondenza indirizzata alle cassette. Essa ha il diritto di verificare le lettere e di incassare soltanto quelle strettamente inerenti agli annunci, non inoltrando ogni altra forma di corrispondenza, stampati, circolari o lettere di propaganda. Tutte le lettere indirizzate alle cassette debbono essere inviate per posta o saranno respinte se assicurate o raccomandate.

In tema di offerte di impiego o lavoro, l'Editore ricorda che la legge 9.12.1977 n° 903 vieta discriminazioni sul sesso e l'inserzionista è impegnato a rispettare tale legge.

AFFARI E CAPITALI

A. "PRESTITI" Immediati a tutti. Anche telefonicamente. Istruttoria gratuita. Eroghiamo direttamente. [redacted] (UIC 4305) Tel. 011/561.7521

FINANZIAMENTI immediata risposta £ 10.000.000 - 2.000.000.000 tutte categorie fiduciari mutui liquidità aziendale TARSKY 004191 - 000 0465. Registro n 680834883 Londra.

ATTIVITA' COMMERCIALI

NEGOZI E AZIENDE ACQUISTO / GERENZA

ACQUISTARE o cedere un'attività? Pagamento contanti. Compensi fini operazione Azienda Italia SpA Istituto Piemontese. Chiamata gratuita 800 6.81.440.

ACQUISTIAMO conto terzi attività, aziende, terreni italiano soci investitori esteri TARSKY 004191 - [redacted] 0465

NEGOZI E AZIENDE VENDITA / GERENZA

A. COMM bar Crocetta avviatissimo incasso £ 1.600.000 al dì chiuso sabato domenica Rif 888. Tel 011 562 1307

A. COMM bar pasticceria prestigioso centralissimo prova cassa £ 2.500.000 di cedesi a £ 450.000.000 Rif 990 Tel 011 562 1307.

A. COMM bar tavola [redacted] £ 1.000.000 al dì incrementabili orario corto sufficiente £ 80.000.000 anti[redacted] Rif 984 Tel 011 517 1097

A. COMM centro commerciale [redacted] ottimo reddito cedesi a £ 170.000.000 sufficiente £ 50.000.000 anticipo Rif 964 Tel 011 562 1108

A. COMM noto centro commerciale bar ottimo avviato incasso £ 2.500.000 al dì cedesi dilazioni Rif 745 Tel 011.562 1109

A. COMM tabaccheria edicola piccolissima mq 60 affitto £ 550.000 buon reddito cedesi £ 450.000.000 Rif 874. Tel 011 562.1198

A. COMM [redacted] lotto superenalotto giochi Sisal lotto più levato £ 45.000.000 settimanali dilazioni Rif. 995 Tel 011 562 1198.

A. COMM tabaccheria Madonna di Campagna lotto per giochi Sisal levata £ 23.000.000 ottimo reddito Rif 601 Tel 011.562.1307

[redacted] ristorante bar 18 stanze, completamente ristrutturato ... in Altessano Tel. 0335 588 8775

[redacted] **VECCHIO** cede avviata agenzia viaggi zona corso Dante forte avviamento £ 140.000.000 Tel 011 509 0575

OPPORTUNITA' unica causa gravi motivi familiari cedesi ristorante ... zona Crocetta Baveni 011 590 771

ATTIVITA' ARTIGIANALI

PADRONCINI rappresentanti con furgone ... per ... consegne ... Possibilità elevati compensi Tel 02/483 8410

LAVORO OFFERTE

OPERAI AUTISTI FATTORINI

A.A.A. CERCASI elettricisti per impianti automazione industriale con esperienza. Richiesta capacità nella costruzione e/o nella manutenzione di linee di produzione per attività in sede ed in cantiere, assunzione immediata o ... Telefonare allo 011 403 7767 orario ufficio.

CERCASI falegname verniciatore massimo 24 anni con esperienza, patente, molta voglia di lavorare ottimi compensi. Tel. 011/770 6650 ore ufficio

CERCASI fresatori tradizionali e a CNC Selca/Fidia per stampi lamiera 4/5 livello Tel 011/424 2035

CERCASI muratori per brevi lavori di ristrutturazioni anche part-time Tel 011 990 6050

MECCANICO pratico veicoli [redacted] casi Società autotrasporti. Presentarsi dal lunedì al venerdì via Confalla 43 - Torino ore 16 - 19

[redacted]

A.A. [redacted] seleziona per inserimento in villaggi e strutture turistiche, intrattenitori giovani ambosessi 18 - 30 anni anche prima esperienza non indispensabile lingue Tel 011 315 7356

A.SOCIETA' Europea ricerca 3 brillanti collaboratori/trici per servizio propria clientela. Offresi costante formazione professionale e possibilità guadagno £ 5.000.000 - 7.000.000 mensili. Per informazioni telefonare 800-203 202

AFFERMATO Call Center ricerca operatori telefonici per gestione servizi Telecom Audiotel '166' autorizzati Ministero (tarocchi, oroscopo, lotto - [redacted]). Richiedesi ottima dialettica cultura lavorativa per obiettivi. Offresi inquadramento coop INPS buona retribuzione e comunicati. Per appuntamento Tel 011 669 6353

[redacted] impiegato/a ufficio export, inglese, francese, ottimo parlato, spagnolo scolastico, conoscenza PC. Richiedesi dinamicità, presenza, automunita. Inviare curriculum fax 011/455 1540

GRUPPO aziende terziario in Torino cerca responsabile amministrativo controllo di gestione. Richiesta esperienza pluriennale posizione analoga. Scrivere [redacted] Publikompass 5838 - 10100 Torino

SOCIETA' di elaborazione dati cerca impiegato/a paghe e contributi. Si richiede esperienza almeno quinquennale maturata in azienda o studi professionali. Sede di lavoro Torino. Scrivere Publikompass 2106 - 10100 Torino

SOCIETA' [redacted] commerciale cerca ingegnere con esperienza ufficio per controllo, richiede l'amministrazione. Si richiede capacità organizzative, dinamismo. Inviare curriculum fax 011/562 8455.

STUDIO professionale seleziona addetta/o paghe/contributi con esperienza Tel 011/317 3137 ore ufficio

TECNICI

AZIENDA metalmeccanica zona Orbassano ricerca esperto programmatore per conduzione Centri di Lavoro a C.N. Curriculum Casella Postale 33 - 10043 Orbassano

AZIENDA metalmeccanica zona Orbassano ricerca perito elettronico con minima esperienza. Curriculum Casella Postale 33 - 10043 Orbassano

SOCIETA' immobiliare ricerca diplomata/o da inserire nel settore intermediazione. Tel 011/509 0214 - 0336 215 200

SOFTWARE house ricerca programmatore Access con conoscenza di Windows NT Tel 011/317 9539.

PERSONALE DOMESTICO BABY SITTER

COPPIA di domestici fissi cercasi, tuttofare, con patente, esperienza in famiglie signorili, disponibile anche domenica; referenziati. Tel 011/693 6336 ore ufficio.

LAVORI VARI E PART TIME

AGENZIA moda e spettacolo seleziona nuovi volti, settore moda, pubblicità. Provino gratuito. Tel. 02/268.29630 - 010/595.8062.

SEI alta minimo 1,70 oppure alto minimo 1,80? C'è spazio per te nella moda pubblicità. Tel. 011 397 0637.

AGENTI E RAPPRESENTANTI

A.NUOVA solida società necessita un abile esperto/a venditore/trice possibilmente proveniente dalla consulenza aziendale. Offresi assunzione diretta, rimborsi, benefits aziendali. Eventuali stock -option per candidature più qualificate. Inviare curriculum fax 0172/749.650 oppure scrivere Consulteam via Areo 28 - 12038 Savigliano (Cuneo)

AFFILIATO Tecnocasa seleziona diplomata/o laureata/o anche prima esperienza nel settore immobiliare residenziale - industriale. Fisso più provvigioni. Telefonare 011.779.1518

AZIENDA leader nel [redacted] per la pulizia, ricerca venditori/rici automuniti per [redacted]: Torino, Cuneo, Novara, Verbania. Offresi: assunzione diretta, rimborso spese, provvigioni. Scrivere: casella postale 174 - 21100 Varese - Fax 0332/883 709. E-mail: ...

CERCO 2 persone 30/50enni per attività commerciale anche part time da svolgere in [redacted] residenza. Tel. 011517.4568 ufficio

LA CAP Anaghini SpA, azienda leader nel settore di idropitture, smalti e vernici, cerca concessionario per la provincia Torino, Novara, cui affidare la vendita dei propri prodotti. Si offrono condizioni interessanti incentivazione iniziale per favorire l'avviamento. Telefonare al numero 0336/414888 - 0421/278149

MOCA importante ufficio ricerca venditori max 35enni esperienza. Telefonare [redacted] 0777

RAPPRESENTANTI [redacted] plurimandatario cercasi per il Piemonte con esperienza specifica nel settore accessori motociclo. Tel. 039.245 6750

STUDIO SPEZIA affiliato Tecnocasa ricerca giovani diplomati/e per inserimento settore immobiliare. Tel 011 550 2071 - 011 350 508

[redacted] affiliato ricerca diplomati/e interessati per inserimento nostro organico. Possibilità di carriera. Tel. 011.590 2800

ASSISTENZA SANITARIA

MEDICO odontoiatra cercasi per collaborazione studio dentistico Torino centro Tel. 011/639 100

FORMAZIONE [redacted]

DISPONIAMO contatti lavoro Italia Estero [redacted] barman [redacted] cuochi pizzaioli pasticceri. Gli in[redacted] acquisiscono il lavoro dopo aver effettuato un breve corso di qualifica. Per informazioni Tel. 011/409 780.

LAVORO DOMANDE

OPERAI AUTISTI FATTORINI

AUTISTA egiziano residente da 20 anni 41enne munito patente D offresi Tel 011/043 087 ore pomeridiane - serali

50ENNE diplomato patente D ottime presenze, esperienza guida auto, disposto trasferte, offresi come autista/custode presso famiglia, società. Tel 0335/580 6754

PERSONALE PUBBLICI ESERCIZI

CUOCO con ottima conoscenza cucina, lunga esperienza, cerca sistemazione provincia o fuori anche estero Tel. 011/318 7269

CUOCO 3 livello responsabile 10 anni esperienza pluriennale cerca lavoro in mensa aziendale, ospedali. Tel. 011/777.0381.

43ENNE esperto abbigliamento offresi come commesso magazziniere. Tel. 011/282.874.

IMPIEGATI

A.ESPERTISSIMA contabilità [redacted] ragioniera abilitata offresi. [redacted] studi. Telefonare 011/851.140 - 0347/165.5358.

IMPIEGATA lunga esperienza contabilità generale, [redacted] fornitori, banche, bolle, fatture, pratiche amministrative, Spec/Esa offresi. Tel. 0335/823.6079. Preferibile Torino Nord, Nord Est.

OTTIMI inglese o tedesco laureata impiegata commerciale responsabile gestione clienti valuta proposte preferibilmente part-time. Tel 0335/605 [redacted]

RAGIONIERA 30enne con esperienza pluriennale nel settore aeroportuale cerca serio impiego. Tel. 011/771.2708.

UFFICIO risorse umane, diplomanda Scuola di Amministrazione Aziendale, specializzazione gestione del personale, esperienza nel settore, 33enne offresi. Tel. ore pasti 011/317.4009 - ore serali 011/350.053 e-mail:sunka@tiscalinet.it

PERSONALE DOMESTICO BABY SITTER

ASSISTENZA anziani e piccoli [redacted] domestici signora 60enne veneta fidata e seria e giovanile decennale esperienza referenze controllabili offresi [redacted] Tel. 011/082 1677.

[redacted]

TORINO CITTA'

A. ADIACENTE corso Traiano 9° piano luminoso panoramico ampio ingresso 2 camere cucina bagno ottimo stato £ 220.000.000. Edimarket 011.810.200 - 0347.779.1348.

A. MIRAFIORI (via Monastir) 1 camera tinello cucinino 4° piano no ascensore £ 77.000.000. Minimo anticipo e rata mutuo pari affitto. Edimarket 011 810 200 - 0347 779 1348.

ADIACENTE Valentino (via Silvio Pellico) in stabile d'epoca in corso ristrutturazione totale proponiamo [redacted] mansarda con soppalco mq 70 ascensore termoautonomo. Volendo box. ITI 011 319 2332.

[redacted]**DIACENTE** via San Marino in bella casa piano alto soggiorno 2 camere cucina bagno box Luciana Vola 011 430 1555.

[redacted] signorile ottimo stato ingresso [redacted] tinello cucina 4 camere biservizi [redacted] Casaviva 011 248 9500

CENTRALISSIMO corso Vittorio 3 camere cucina ingresso bagno signorile 4° piano ascensore £ [redacted] milioni e mutuo Tel 011.617 0000.

[redacted]**NA** [redacted] = complesso [redacted]ziale nel verde appartamento mq 200 con ampi balconi box splendida vista Luciana Vola 011 438.[redacted].

CORSO Agnelli signorile 6° piano ampio ingresso soggiorno 2 camere cucina bagno £ 320.000.000 Gobetti Santena 011.359 393

CORSO Francia piazza Monastero prestigioso libero salone 4 camere cucina, biservizi, reconie ottimo. Bignamini 011 434 2377

CORSO Massimo architettura ampio ingresso 3 camere tinello cucinotto bagno (volendo 2) biingressi, ascensore. £ 90 milioni e mutuo Tel 011.617 8000.

CORSO Novara pressi piano alto doppi ingressi 3 camere cucina biservizi sottotetto mansardabile Casaviva 011 248 9500

CORSO Vercelli pressi nuova costruzione saloncino 2 camere cucina [redacted] 110 box 10/ 011.853.5440.

CROCETTA isola pedonale prestigioso piano alto biingressi salone 4 camere cucina triservizi box. MBM 011.596.463.

[redacted] stabile [redacted] signorile luminoso ingresso salone 3 camere cucina biservizi lavanderia £ [redacted].000. MBM 011.590 463.

CROCETTA via Lamarmora signorile sala pranzo 4 camere cucina tripli servizi. Ortale 011.597 575.

FAILLA & BERTINETTO 011.741.2874 corso Principe Eugenio libero signorile piano alto soggiorno 2 camere cucina £ 295.000.000

FAILLA & BERTINETTO 011.741.2874 libero corso Peschiera piano alto, ascensore, appartamento in via di ristrutturazione totale consegna fine febbraio, 2 ingressi saloncino 2 camere grande cucina 2 bagni 2 balconi £ 285.000.000

FAILLA & BERTINETTO 011.741.2874 libero corso Peschiera/via Osasco ottimamente ristrutturato camera cucina abitabile bagno £ 135.000.000.

FAILLA & BERTINETTO 011.741.2874 libero Lucento via Verolengo panoramico come nuovo camera tinello cucinino bagno £ 135.000.000.

FIOCCARDO precollina in palazzina nel verde, soleggiato, ottime finiture, ingresso, soggiorno con cucinino, 2 camere, bagno, ripostiglio balconi, posto auto £. 460.000.000 Aliseo 011/627.8075.

GABETTI SPA borgo Vittoria proponiamo panoramicissimo appartamento libero abitabile subito ingresso ampia cucina camera bagno Ag Borgovittoria 011.259 969.

GABETTI SPA corso Telesio prestigioso appartamento di salone doppio 4 camere cucina biservizi box doppio. Ag. Po[redacted].

GABETTI SPA via Muratori signorile sala 2 camere tinello cucinino 2 bagni ripostiglio. Ag. Nizza 011 663 3574.

GL IMMOBILIARE 011.518.4273 Borgo Vittoria nuovi pronta consegna ultimi signorili appartamenti da £ 156.000.000 scelta materiali

[redacted] **IMMOBILIARE** 011.518.4273 [redacted] Traiano ottimamente ristrutturato salone 3 camere cameretta cucina abitabile bagno termoascensore

GL IMMOBILIARE 011.518.4760 co[redacted] Brunelleschi pressi casetta con appartamento mq 100 più tavernetta garage permute.

[redacted]**IMPRESA** Sarda [redacted] vende in costruzione ultimi alloggi varie metrature anche piani alti, box, casa [redacted]stigiosa. Bignamini 011.434.2377.

[redacted] vende alloggio 170 mq. 8° piano di nuova costruzione corso Racconigi 10. Pronta consegna Tel. 011.437 3664.

IMPRESA
vende in via Villarfocchiardo ultimi alloggi in prossima consegna. Tel. 011.437.3664.

IMPRESA [redacted] vicinanza piazza Statuto - [redacted] Principe [redacted] signorili [redacted]tamenti in costruzione consegna giugno 2000 - mutuo permute. Sinedil 011.531.910

INVESTITALIA 011.518.4366 A Crocetta via Montevecchio pressi corso Galileo Ferraris in palazzo '800 in corso di ristrutturazione si prenotano alloggi da 89 a 193 mq. Consegna febbraio marzo 2000.

INVESTITALIA 011.518.4366 Crocetta via Montevecchio pressi via Lamarmora in palazzo moderno signorile alloggio da ristrutturare mq 250 piano 4°

PRECOLLINA adiacenze villaggio [redacted] Giacomo villa mq 650 complessivi su 3 livelli giardino mq 1000 splendida vista Luciana Vola 011 438 1395

PRECOLLINA piazza Hermada pressi in palazzina libero 2 camere tinello servizi ampio cortile di proprietà £ 250.000.000. Panorama Casa 011.771.7047

(continua)

A·MO·DO

Mille IDEE per un DONO

a Torino Esposizioni il "centro commerciale" per i regali di Natale

orari:
Dal Lunedì al Sabato dalle 17.00 alle 23.30
Domenica e festivi dalle 15.00 alle 23.00
ingresso:
Dal Lunedì al Venerdì gratuito
Sabato £ 3.000
Domenica e festivi £ 5.000

RADIO UFFICIALE

TORINO ESPOSIZIONI
[redacted] - 21 DICEMBRE
(Corso Massimo D'Azeglio 15 - TO)

Con il presente comunicato si intende informare [redacted] aderenti a I DEMOCRATICI che domenica 12 dicembre 1999, si terrà l'Assemblea Provinciale de I DEMOCRATICI di Torino per l'elezione [redacted] delegati che parteciperanno alla successiva Assemblea Regionale.
L'inizio [redacted] lavori è previsto per le ore 9,30 [redacted] avrà luogo presso la Sala A di Torino Esposizioni in c.so Massimo d'Azeglio 15 a Torino. Gli elenchi degli aderenti al Movimento sono consultabili presso l'ufficio Parlamentare dell'on.le Renato Cambursano in via [redacted] 2 a Chivasso.

PER IL GARANTE
on.le Renato Camb[redacted]

Oggi 8 dicembre

Le nostre officine [redacted] più che specializzate. Senza ombra [redacted] dubbio.

Ovunque ne abbiate bisogno c'è un'officina dell'Organizzazione Renault che oltre alla sua elevata specializzazione vi offre: garanzia di 12 mesi su ricambi e riparazioni, check up e preventivi immediati gratuiti e auto sostitutiva.
A costi veramente contenuti, solo da noi.

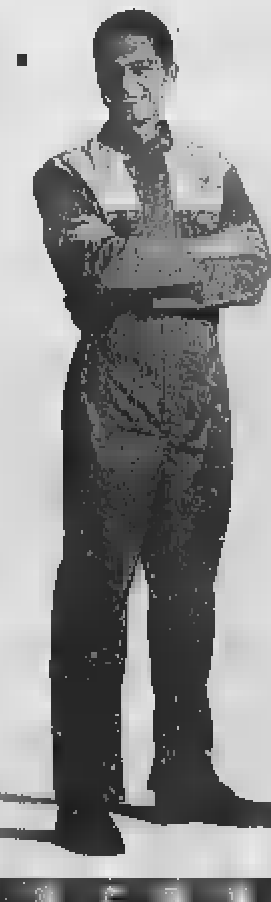

Esempio su Clio 1.2 fase 1:		
pi[redacted] freni ant.	L. 89.000	€ 45,97
ganasce	L. 178.000	€ 91,71
dischi	L. 143.000	€ 73,86

[redacted]

CAMAUTO S.S. 231 12
Monticello D'alba (CN) Tel. 0173/442082

Saravalle & Gastaldi Via Bonissani, 71
Ceresole D'alba (CN) Tel. 0172/574294

[redacted] **Giuseppe** Via C. Battisti, 11
Caramagna Piemonte (CN) Tel. 0172/89085

Toninetti Giuseppe Via E. De Amicis, 15
Brà (CN) Tel. 0172/44767

[redacted] Via A. Fontana, 4
Borgo S. Dalmazzo (CN) Tel. 0171/269656

Caraglio Ge[redacted] Via Tino Aime, 4
Roccavione (CN) Tel. 0171/767226

MABELLO Via Revello, 11
Saluzzo (CN) Tel. 0175/249385

Officina Genella C.so P. Di Piemonte, 45
Cuneo Tel. 0175/85347

Bodino Gaspare Via Cuneo, 24
Moretta (CN) Tel. 0172/94305

Comba [redacted]**rino** C.so Malingri, 27
Bagnolo Piemonte (CN) Tel. 0175/391238

Curletto Giovanni [redacted] Via Roma, 200
Cavallermaggiore (CN) Tel. 0172/381343

Mondi[redacted]**livano** Viale Umberto, 147
Revello (CN) Tel. 0175/257122

[redacted] Via Valle Po, 92 Madonna dell'Olmo Tel. 0171/415511
Via Cuneo, 37 Mondovì (CN) Tel. 0174/552600

Autosalone [redacted] C.so Giovanni XXIII, 53
Busca (CN) Tel. 0171/945198

[redacted] Via D. Oreglia, 17
Fossano (CN) Tel. 0172/634069

Sergio Fagiolo Via Valmaira, 14
Dronero (CN) Tel. 0171/918350

RENAULT

20 NOVEMBRE 1999 6 GENNAIO 2000 SOLO A SAVIGLIANO:

NEI NEGOZI STELLA ACQUISTI E... VINCI!

VIA PER VIA... ECCO DOVE ANDARE

Corso Roma
CALZATURE
[illegible]
C.so Roma 10
[illegible]
BENETTON
C.so Roma 18
GIOCATTOLI
IL CERCHIO BLU
di Silvio e Valter - C.so Roma, 19
ARTICOLI SPORTIVI
PATTY SPORT
C.so Roma 30
ABBIGLIAMENTO
STEFANEL
C.so Roma 32

Via Alfieri
[illegible]
PROPOSTA
Via Alfieri 3
[illegible]
OLIVERO
Via Alfieri 5
[illegible]
NON SOLO INTIMO
Via Alfieri 12
OREFICERIA
[illegible]
Via Alfieri 34

Carmagnola
ARTICOLI PER L'AGRICOLTURA
RUBIOLO PIETRO
Via Cervino 15
GALLERIA

ARTE 80
Via Cervino 19

Via Cervino
ARREDAMENTI
F.LLI MORTAROTTI
Via Cervino 9
RISTORANTE
ORIENTE
Via Cervino 19

Via del Teatro
ARTICOLI DA REGALO
ANTICHITÀ DEL TEATRO
Via del Teatro 3

Via [illegible]
STAMPE ANTICHE
L'ART
Via Garibaldi, 47

Via Grassi
CONFEZIONI
MOGNA
Via Grassi 5

Via Mazzini
ABBIGLIAMENTO
GUARDAROBA CHICCO
Via Mazzini 2/A
ORTOPEDIA
LA SANITARIA
Via Mazzini
Monte Bianco

ARTICOLI PER L'AGRICOLTURA
VILLOIS MANGIMI
Via Monte Bianco 28/30

Via Maratori
ABBIGLIAMENTO
CENTRAL PARK
Via Maratori 1
ABBIGLIAMENTO
INTIMODA
Via Maratori 17

Via Palestro
ABBIGLIAMENTO
STOCK HOUSE
Via Palestro 26

Saluzzo
OTTICA
FOTO BRERO
Via Saluzzo 34
GIOIELLERIA
PREZIOSI
Via Saluzzo 16
MACELLERIA
CAPELLINO
Via Saluzzo 20
ABBIGLIAMENTO
SOTTOSOPRA
Via Saluzzo 28
ARTICOLI PER UFFICIO
REGISTRI BUFFETTI
Via Saluzzo 50

S. Andrea
CARTOLIBRERIA
TRUCCO
Via S. Andrea
ABBIGLIAMENTO
LAURA CLUB
Via S. Andrea 4
TABACCHERIA
REVELLI
Via S. Andrea
ABBIGLIAMENTO
[illegible] DELLE CALZE
Via S. Andrea 19
GINO FOTO
Via S. Andrea 28
ARTICOLI [illegible]
GRUGGIA SPORT
Via S. Andrea, 35
MACELLERIA
CARDONA
Via S. Andrea, 37
FIORI
GIORDANENGO FRANCO
Via S. Andrea 47
INFORMATICA
OBI WAN - PLUS
Via S. Andrea 54
ELETTRODOMESTICI
CHIAVAZZA & ORUSA
Via S. Andrea 64, 65

Via Torino
CONFETTERIA
CERRANO
Via Torino 5
ABBIGLIAMENTO
PRISMA [illegible]
Via Torino 6
ABBIGLIAMENTO
PRISMA
Via Torino 14/16
ACCONCIATURE
MARENDA GIOVANNI
Via Torino 15
MACELLERIA
TESTA
Via Torino 20
ABBIGLIAMENTO
ARENA SHOP
Via Torino 21
CARTOLERIA
CARTOIDEA
Via Torino 42
ERBORISTERIA
LA MANDRAGORA
Via Torino 76
[illegible]
TICA
COMUNICANDO
Via Torino
ABBIGLIAMENTO
CHIVA'S
Via Torino 53
[illegible]
Via Torino 71

LIBRERIA
MESSAGGI
Via Torino 70
[illegible]
ELEMENTI
Via Torino 83
CENTRO TV COLOR
COLOMBANO
Via Torino 87
FIORI
MARISA
Via Torino 93

Viale Piave
MARINO MOTO
Viale Piave 2

Piazza Carlo Emanuele
ARTICOLI [illegible]
TISSY CADEAU
Piazza Carlo Emanuele II, 4
MERCERIA
SYMPATY
Piazza Carlo Emanuele II, 7
ABBIGLIAMENTO
BABY MANIA
Piazza Carlo Emanuele II, 7

Piazza C. Battisti
[illegible]
ALLASIA
Piazza C. Battisti

Piazza Michelerio
CARTOLIBRERIA
FRANCO
Piazza Michelerio 1

Piazza S. Giovanni
SOMBONIERE
DESTEFANIS
Piazza S. Giovanni 2

Piazza del Popolo
ABBIGLIAMENTO
CIGNA [illegible]
Piazza del Popolo 5
[illegible]
Piazza del Popolo
ARTICOLI REGALO
CASA OGGI
Piazza del Popolo 19
PELLETTERIE
GIRAUDO
Piazza del Popolo 21
CASALINGHI
SUPERTINO
Piazza del Popolo 31

IL FIORAIO
Piazza del Popolo 35
ARREDAMENTI
F.LLI MORTAROTTI
Piazza del Popolo 44
BIGIOTTERIA
L'IDEA BIJOUX
Piazza del Popolo 47
RISTORANTE
L'OSTU D'NA VOLTA
Piazza del Popolo 49
ABBIGLIAMENTO
MODA SPORT
Piazza del Popolo 56

Piazza Santarosa
ACCONCIATURE
TEAM 3
Piazza Santarosa 2
OTTICA
FEDON
Piazza Santarosa 10
TABACCHERIA
F.LLI [illegible]

[illegible]
HISTORY
Piazza Santarosa 14
[illegible]
POLVERE DI STELLE
Piazza Santarosa 19
ABBIGLIAMENTO
[illegible] CORTE
Piazza Santarosa 19
[illegible] VIAGGI
[illegible] TOUR
Piazza Santarosa 22
ABBIGLIAMENTO
CONFEZIONI
[illegible]
Piazza Santarosa, 26
BOUTIQUE
STYLE
Piazza Santarosa 31
OREFICERIA
[illegible]
Piazza Santarosa 32

ARTICOLI REGALO
[illegible]
Piazza Santarosa 36
PELLETTERIE
PRESTIGIO
[illegible]
OREFICERIA
TALLONE F.LLI
[illegible]
OREFICERIA
[illegible] ORO
[illegible]
DIETETICA
[illegible] BABY
[illegible]
MACELLERIA
BIANCO
[illegible]
TABACCHERIA
MAGNINO

1° premio - una fantastica Ford Ka

CON IL PATROCINIO DI: ASCOM SAVIGLIANO — ASSESSORATO AL COMMERCIO COMUNE DI SAVIGLIANO — BANCA CRS

i VolleyBus sono partiti da...

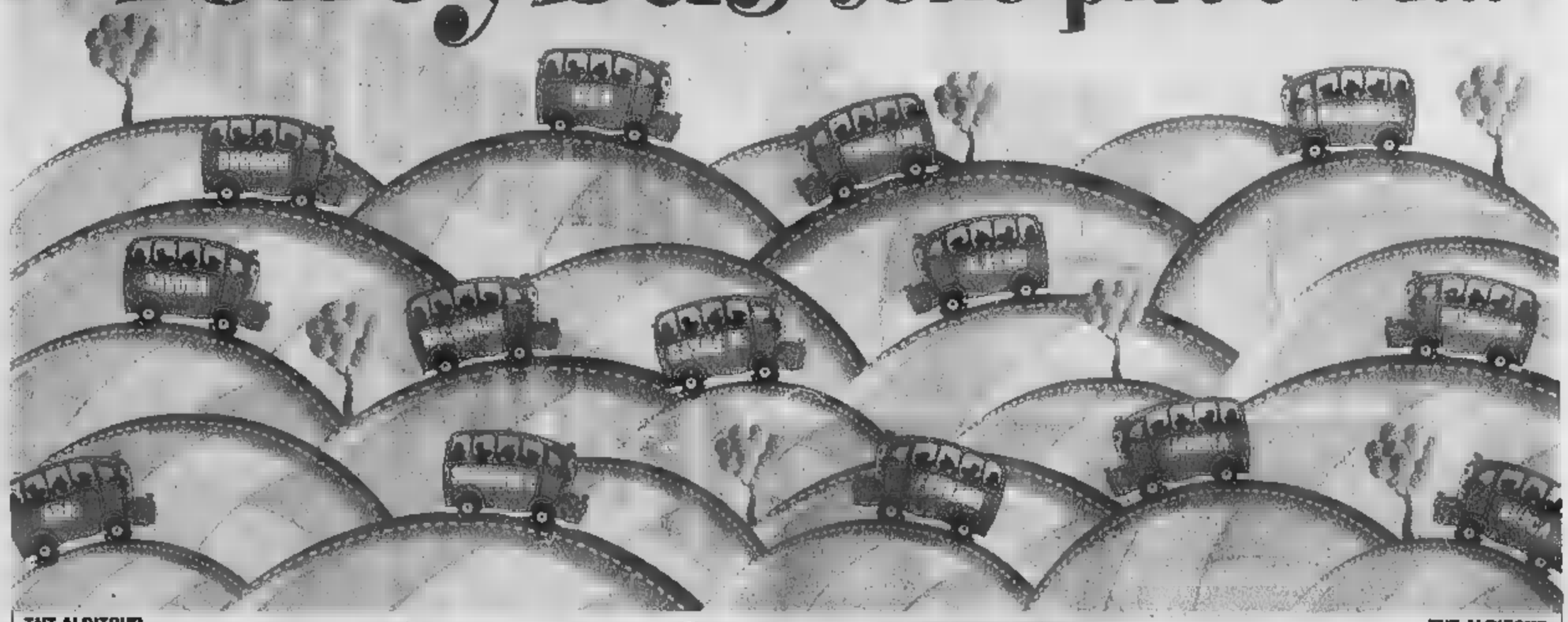

per portare gli appassionati della pallavolo al Palazzo dello Sport di Cuneo
ad assistere all'incontro di oggi, alle 17,30, tra

TNT ALPITOUR CUNEO - DOMINO 2001 PALERMO

TNT ALPITOUR — TNT ALPITOUR

AGNESI — CITTÀ DI CASALE MONFERRATO — VIDUE — UN GRAZIE DI CUORE — LURISIA — ALASSIO — CONCESSIONARIA CITROEN INTERNATIONAL AUTO s.r.l. ANUNCO CUNEO - SALUZZO

ANDORA

Natale in Pelliccia

Cambia la tua vecchia pelliccia con una nuova!

La vostra pelliccia valutata da 6 milioni! Il vostro acquisto a soli 2 milioni!

Visone a poco più di 3 milioni

GruppoAlta Italia

Ramello

la Pelliccia

Andora (SV), via C.Colombo, 34 - tel. 0182.86710 - Aperto solo il pomeriggio dalle 15.00 alle 19.30
Sabato e Domenica: 10.00 - 19.30 continuato - Chiuso il Lunedì

DOMENICA APERTO

Nasce «Unimpiego», l'Unione Industriale di Torino capofila dell'iniziativa

Alle imprese il mercato del lavoro

Con l'ufficio di collocamento privato

Marina Cassi

Gli imprenditori sono arrivati per primi: è loro, infatti, il primo collocamento privato a entrare in funzione a Torino. Una volta tanto ha un nome italianissimo, "Unimpiego", e ha come capofila l'Unione industriale di Torino che con altre sei organizzazioni industriali piemontesi - quelle di Asti, Cuneo, Canavese, Novara, Verbano-Cusio-Ossola - ha costituito una società. Così dopo decenni di monopolio, il collocamento è nelle mani dei privati che cercheranno di superare i limiti che quello pubblico ha avuto soprattutto negli ultimi anni e di far incontrare "quel" lavoratore, con le sue caratteristiche specifiche, con "quella" particolare azienda.

Unimpiego è in via Fanti 17 (telefono 57.18.279/480), sarà gratuito per i lavoratori mentre le imprese pagheranno per il servizio. Si occuperà di reperire, utilizzando una banca dati, tutte le figure professionali, dal fattorino al manager, dall'impiegato al parrucchiere, dal cassiere al tecnico informatico. E si spera che sia in grado di superare un problema che da tempo il presidente dell'Unione, Francesco Devalle, denuncia: «Tutte le nostre aziende hanno difficoltà a trovare personale, soprattutto qualificato. Per questo abbiamo deciso di costituire un'agenzia di intermediazione tra domanda e offerta di lavoro».

E dall'Unione anche una ricerca sui cosiddetti nuovi lavori: hanno quasi sempre nomi incomprensibili, rigorosamente in inglese. Li fanno giovani e giovanissimi spesso dotati di una certa fantasia, di un sicuro amore per i personal computer e per la rete e di una buona dose di capacità di adattamento e di pazienza. Disegnare pagine web capaci di colpire il distratto utente della rete o inventare un E-commerce di cravatte made in Italy da vendere in ogni parte del mondo o assistere al centralino di un numero verde decine di clienti al giorno sono decisamente nuovi modi di campare.

E non riguardano una infima minoranza di persone: l'ufficio studi dell'Unione industriale stima che siano ormai alcune migliaia, destinati a crescere man mano che l'informatica si insinuerà sempre di più nelle nostre case. I nuovi lavori si chiamano «call center» che poi significa assistere clienti o procurarsene al telefono, Web adviser (è una persona che vende pagine e banner pubblicitari), operatore help desk e per la sicurezza informatica (assiste, protegge la privacy e difende dai virus), game disegner (disegna videogiochi), switch engineering (si occupa di manutenzione di centrali telefoniche), key account (gestisce i grandi clienti della grande distribuzione). Sono solo alcuni, quelli più qualificati, perchè per nuovo si intende anche chi lavora in un Cyber bar (dove si può prendere un caffè navigare in Internet) o in un drive-in o in un servizio di consulenza per coppie in crisi.

L'ufficio studi dell'Unione industriale ha analizzato le offerte di lavoro comparse sui quotidiani nazionali (lo aveva già fatto nel '96) e ha elaborato un confronto. Dice il direttore, Mauro Zangola: «Nel '96 il filo conduttore era costituito dallo sviluppo dei servizi alla persona e dalla rapida espansione della forma distributiva del franchising, oggi si verificano i vasti effetti dello sviluppo delle tecnologie dell'informazione e della comunicazione. La crescita delle telecomunicazioni e l'espansione dell'informatica a tutti i livelli produttivi e di consumo stanno creando nuove opportunità di lavoro che riguardano la telefonia applicata ai computer - i call center - e la diffusione di servizi e strumenti informatici». Questo comparto aveva un fatturato di 96 mila miliardi lo scorso anno e le previsioni sono di 105 per il '99 e di 112 per il 2000.

Aggiunge Zangola: «L'attività di call center - che svolgono servizi dal customer care al telemarketing, dalle ricerche di mercato all'acquisizione di ordini - è in forte aumento in Italia i posti di lavoro sono quasi triplicati tra il '97 e il '98, passando da circa 11 mila a 27 mila e le previsioni indicano forti aumenti fino al 2001 con 60 mila posti». Secondo Zangola le richieste riguardano per lo più persone giovani, livello di istruzione medio-alta e conoscenza dell'inglese, disponibili a lavorare su turni o a part-time. Aggiunge: «Ci siamo domandati se esistono queste nuove professionalità nell'area torinese e per quanto riguarda la formazione di base la risposta è positiva; a livello universitario, compresi i diplomi, ci sono molte offerte specifiche. D'altronde si tratta di lavori per i quali serve una forte dose di passione, rafforzata da una formazione permanente e la cosa importante è che molte di queste attività si possono fare in forma autonoma e con un investimento iniziale molto modesto».

Redditività, Sandretto leader

È la Sandretto Industrie di Grugliasco l'azienda piemontese che rende di più. È quanto risulta da uno studio sulla redditività delle aziende regionali, compiuta dagli analisti degli Annuari Economici d'Italia, editi dalla «Esg Italy» di Perugia. Il campione è quello delle società di capitale che nel 1997 hanno fatturato più di 5 miliardi di lire. La Sandretto, che opera nel settore meccanico, ha avuto nel '97 un rendimento del 329,94 per cento, con un utile netto che ha più che triplicato quindi la quota del patrimonio, a fronte di un fatturato di quasi 200 miliardi. Al secondo posto c'è il Consorzio Agrario Provinciale di Cuneo (settore commercio), con un rendimento di quasi il 215 per cento, utili per oltre 7,7 miliardi su un fatturato di 80 miliardi. In terza posizione la Dia Distribuzione di Nichelino che nel commercio/immobiliare ha raggiunto una redditività del 98,45 per cento.

Sotto, il presidente dell'Unione Industriale di Torino Francesco Devalle. A fianco, il direttore dell'ufficio studi, Mauro Zangola

IN BREVE
PIEMONTE LIGURIA VALLE D'AOSTA

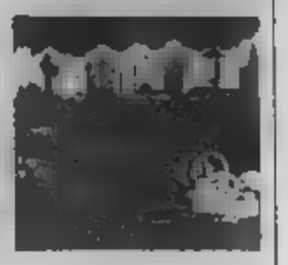

Cade lampione in piazza tragedia sfiorata a Vercelli

VERCELLI. Tragedia sfiorata a Vercelli. Nella piazza principale del capoluogo, dove da giorni sono iniziate le manifestazioni dedicate al Natale, è crollato un lampione: dieci metri di lunghezza, qualche decina di quintali di peso. La buona sorte ha voluto che il lungo fusto in ghisa si abbattesse sul selciato dopo le 18, quando ormai piazza Cavour era deserta. Chiusa la giostrina, installata a pochi metri dal punto luce, e chiusi i negozi. Ancora ignote le cause del crollo, anche se il pericolo era già stato segnalato dieci giorni fa dai vigili sia all'Ufficio tecnico del Comune sia all'Azienda territoriale. Ieri, per precauzione, tutti i lampioni della piazza sono stati tolti e sostituiti con luci d'emergenza.

Fumo nel tunnel Fréjus chiuso

BARDONECCHIA. Tunnel del Fréjus chiuso ieri per circa un'ora (dalle 12,45 alle 14) per evacuare alcuni fumi emessi da un Tir a causa di un principio di incendio per surriscaldamento olio motore. Immediato l'intervento delle squadre di sicurezza francesi e della Sitaf, la società che gestisce il traforo. Dopo averlo messo in sicurezza, il mezzo è stato trainato fuori dalla galleria fino a Modane.

Il Comune

GENOVA. Il Comune di Genova acquista il grattacielo di San Benigno conosciuto come il «Matitone» e si appresta a fare la «rivoluzione» nella disposizione degli uffici in città. A pieno regime, gli uffici del Comune saranno infatti concentrati in soli cinque punti (Matitone, complesso di Turati, piazzale Ortiz, palazzina Ilva in Carignano, anagrafe in corso Torino) contro gli attuali 31.

Autostrada Cuneo-Asti ora tocca all'Anas dire sì

CUNEO. Sarà molto probabilmente il Consiglio di amministrazione dell'Anas convocato per domani a decidere sul rinnovo della convenzione con la Satap per la costruzione dell'autostrada Cuneo-Asti. Lo si è appreso ieri sera al termine di una riunione svoltasi al ministero dei Lavori pubblici, presenti, oltre che il titolare del dicastero Enrico Micheli (foto), i ministri «piemontesi» Piero Fassino e Livia Turco. Il Governo ha infatti inviato all'Anas un positivo indirizzo politico amministrativo a proposito della validità della stessa (data nel '91) in relazione alle nuove normative Cee. «Pessimista» il parlamentare di Piemont Mario Lucio Barral: «Troppi i dubbi che l'Anas ha sulla convenzione con la Satap: nonostante la posizione favorevole del Governo, non darà l'ok».

Si cercano 4 giovani che frequentano ogni sera i locali del centro. La Digos: indagini in ogni direzione

Albanesi aggrediti, c'è una traccia

Un diverbio forse all'origine del grave episodio

C'è una traccia che porta agli aggressori dell'ufficiale albanese aggregato alla Scuola di Applicazione e del suo amico, un giovane ventenne abitante a Milano. E gli uomini della Digos e i carabinieri stanno seguendo questa labile traccia per far luce sul grave episodio avvenuto sabato notte nel cuore della città, a due passi da via Roma. I quattro gli aggressori e dalle precise descrizioni fatte dall'ufficiale e dall'amico gli inquirenti ora ipotizzano siano naziskin.

Un'aggressione violenta, ingiustificata, che si è svolta in due momenti diversi, a pochi minuti di distanza. I due albanesi sono stati feriti con una cinghia e la catena di una bicicletta dai quattro, scesi da una Fiat Uno, in via Rattazzi e poi in via Lagrange.

Non ancora chiariti i motivi del grave gesto. L'ipotesi che gli aggressori siano dei naziskin è, dicono in questura, una fra quelle al vaglio, corroborata dalla testimonianza dei presenti. Ma, aggiungono, l'aggressione potrebbe essere stata originata anche da futili motivi. Risulterebbe infatti che ci sia stato un diverbio per il rumore provocato dal guidatore della Punto, uno degli aggressori, accelerando a macchina ferma proprio davanti a una birreria di via Rattazzi dalla quale erano appena usciti i due albanesi che stavano chiacchierando su un marciapiede.

L'ufficiale albanese è stato colpito con un pugno al volto e si è poi rifugiato con l'amico nel bar di via Lagrange, dove i due giovani sono stati raggiunti dai quattro aggressori, due con i capelli rasati e uno con i capelli lunghi. Ancora calci e pugni.

Sono stati attimi drammatici, presenti altre persone: qualcuno ha tentato di intervenire per fermare gli aggressori che avevano una catena e una cinghia. I due stranieri sono stati colpiti, feriti e hanno riportato lesioni al volto giudicate guaribili in 10 giorni dai medici dell'ospedale Maurizio.

Questa la cronaca dell'aggressione dal racconto preciso dei due giovani stranieri. Picchiati a sangue da quattro giovinastri che ora polizia e carabinieri stanno ricercando. Quattro giovani che, quasi ogni sera, girano per i locali del centro. E forse anche loro la sera dopo sono entrati nel bar presso il quale avevano cercato riparo i due albanesi. Un'azione quasi di vendetta. Ignoti sono entrati di notte e hanno danneggiato il locale. E ora l'inchiesta. E', come sempre, prudente il dottor Giovanni Sarlo, il capo della Digos, l'ex ufficio politico: «Indaghiamo in ogni direzione». Restano le testimonianze. «Erano giovani, due avevano le teste rasate, come i naziskin».

L'ufficiale aggredito è un aggregato alla scuola di Applicazione

CARMAGNOLA IN FUGA CON IL FIGLIO

Si schianta inseguito dai carabinieri

Aveva portato con sé il figlio minorenne, per fare un colpo all'Amiat di strada Villarotto. Ma gli è andata male: alla fine si è rotto un femore sull'auto che si è schiantata contro il muro di una fabbrica, mentre era inseguita da una gazzella dei carabinieri. Il ferito si chiama, Ambrogio Trompino, 46 anni, residente a S. Carlo Canavese (Torino), un nomade sinto piemontese, sorpreso la notte scorsa dai carabinieri del nucleo radiomobile mentre cercava di rubare un gruppo elettrogeno nel deposito dell'Amia. In coppia con il figlio di 16 anni, l'uomo era entrato nel deposito passando attraverso un buco nel muro di recinzione, realizzato togliendo un blocco in cemento. È fuggito a bordo di una Fiat Uno, insieme al figlio (rimasto illeso nello scontro), abbandonando il furgone, rubato, che gli sarebbe servito per portare il gruppo elettrogeno.

Segretario della Lega si finge laureato

ALESSANDRIA. Non è laureato in Economia e Commercio, Fabio Faccaro, 32 anni, segretario provinciale della Lega. Niente male, anche che Faccaro aveva dichiarato di aver conseguito la laurea nel curriculum consegnati al sindaco Francesco Calvo per accedere alla nomine all'azienda Acqua e Gas, quindi alla Centrale del Latte (di cui è presidente).

per la Guardia costiera

IMPERIA. È stata presentata ufficialmente la nuova imbarcazione in dotazione alla guardia costiera di Imperia. Si tratta della motovedetta Cp 529, che dotata di avanzati apparati radioelettrici, di due motori turbo diesel ed in grado di ospitare un equipaggio di 5 persone sarà particolarmente utile nelle azioni di polizia che verranno intensificate anche a seguito dell'istituzione del santuario dei cetacei.

alla Serra per i Savoia

ROPPOLO. Gran finale, oggi all'Enoteca della Serra, per la mostra «Cantina Sabauda», dedicata ai vini prodotti nell'ex regno dei Savoia. Alla kermesse internazionale (aperta da domenica) partecipano i produttori di Piemonte, Valle d'Aosta, Francia, Sardegna, Liguria e Oltrepò pavese. Ma in vetrina ci sono anche i grandi passiti, protagonisti della mostra «I figli del sole». Il pubblico potrà degustare i vini per tutto il pomeriggio. Al castello di Roppolo, oggi, sono in programma anche un concerto del gruppo valdostano «Quatres Saisons» e una proiezione di audiovisivi. Stamane, invece, si festeggia il decennale dell'adesione della Valle d'Aosta all'Enoteca regionale della Serra.

Festival a ma della Poesia

SANREMO. Ci sarà Gene Gnocchi al fianco dell'assessore alla cultura, Antonio Bissolotti, a presentare oggi alle 12, presso la sala Liberty del Casinò di Sanremo, la nuova edizione del «Gran Festival della Poesia», il premio letterario che vede in giuria Giuseppe Conte, Anna Rita Chierici e Silvia Ronchi. Alla manifestazione partecipano tra gli altri Gino Paoli e Angelo Branduardi.

Film noir, serata finale nel castello di Verrès

COURMAYEUR. Ultimo giorno per il Noir in Festival, la rassegna cinematografica giunta alla settima edizione. A Courmayeur sono in programma la presentazione del serial «Harsh Realm» (Regno Aspro) di Chris Carter e una videoconferenza con lo scrittore di fantascienza William Gibson. Nel castello di Verrès è invece in programma la serata di gala, con premiazioni e cena di chiusura.

Sabato 18 la protesta guidata da residenti ed extracomunitari: «In quei locali di via Fiochetto servono docce pubbliche»

«L'hammam, privilegio per pochi»

A Porta Palazzo una marcia contro il bagno turco

Per bloccare l'iniziativa sono già state raccolte 1500 firme di

Angelo Conti

Una manifestazione di piazza contro un bagno turco non si era mai vista. Il corteo che muoverà alle 11 di sabato 18 da via Fiochetto e che, dopo aver attraversato Porta Palazzo e percorso via Milano, si fermerà davanti al Municipio, ha proprio questo scopo: bloccare la nascita di un nuovo bagno turco ed ottenere, al suo posto, la riapertura del vecchio bagno pubblico. Ma forse, a ben vedere, la dimostrazione vuole andare ancora più in là, volta com'è a difendere le istanze degli extracomunitari più poveri ed a contrastare la commercializzazione dell'esotismo e del multirazziale. Come spiega Mansur Al Salem, presidente dell'Associazione Italo Araba «Petra» e membro della Consulta regionale per gli immigrati: «Noi abbiamo sempre considerato la riapertura del bagno pubblico di via Fiochetto 15 come una priorità di fronte alle evidenti necessità di migliaia di extracomunitari che, nella zona di Porta Palazzo, vivono in alloggi di ringhiera, tutti senza docce. Il Comune ha invece deliberato di realizzare lì un bagno turco, insieme ad un bar e ad un ristorante, riservandoli di fatto ad una elite di persone. Una scelta che sconcerta anche perchè nel bagno pubblico ci si lava, in quello turco si va per vezzo. A costi dieci volte superiori».

Lo sconcerto verrebbe anche dall'assegnazione della gestione del bagno turco al Centro Culturale Italo Arabo, i cui responsabili farebbero parte dello stesso gruppo che ha già aperto locali strettamente commerciali come l'Hafa Café, il Bagdad Café nonchè strutture ai Murazzi.

Carlo Verra, presidente del Coordinamento fra i Comitati Spontanei, vuole chiarezza assoluta: «Qualcuno ci deve spiegare perchè lo stabile di via Fiochetto 15, che ha una superficie di circa 3000 metri quadrati, è stato affittato a questa associazione per un canone di milioni all'anno, con contratto di venti anni, mentre un affitto congruo dovrebbe essere, secondo le stime ufficiali, di almeno 32 milioni. E vorremmo vedere chiaro anche sul finanziamento di 700 milioni necessari a ristrutturare e a cambiare la destinazione d'uso dala vecchia struttura».

Intanto la lotta per il bagno ha già coinvolto almeno 1500 persone: tante infatti quelle che hanno firmato la petizione popolare che verrà consegnata in queste ore al sindaco. Fra le prime sottoscrizioni anche quelle delle tre moschee cittadine: quella di Torino, quella della Pace (entrambe con sede in corso Giulio Cesare) e quella «Al Khattab» di via Saluzzo. La richiesta di pulizia ha infatti anche precise radici religiose: durante il Ramadan (che inizia nella giornata di oggi e che durerà ventotto giorni) ogni fedele è tassativamente obbligato a lavarsi prima di cominciare la preghiera. Per farlo, le migliaia di arabi di Porta Palazzo dovranno trovare un bagno privato compiacente, una scomoda fontana, oppure raggiungere quello pubblico di via Vanchiglia 33. La guerra per la doccia diventa così anche guerra santa. E nessuno sa bene dove andrà a finire.

Polemiche sull'affitto che sarà pagato dal club culturale: «Un paio di milioni l'anno per 3 mila metri quadrati»

Alta capacità: la Regione dà l'ultimatum a Novara

NOVARA. Sul tema dell'alta capacità la Regione dà un ultimatum a Novara: «Se il Consiglio comunale non si pronuncia per tempo - dice l'assessore ai trasporti Casoni - proporremo alla conferenza dei servizi un tracciato tale da evitare il passaggio da Novara in quanto non possiamo più permetterci altri ritardi per l'avvio di un'infrastruttura fondamentale per lo sviluppo economico del Piemonte». A Novara non l'hanno presa bene anche perchè proprio ieri mattina il vice sindaco Mario Agnesina si è incontrato con Ghigo e Casoni per assicurarli che il consiglio comunale è già stato convocato per giovedì prossimo proprio per esaminare la delibera con il tracciato per l'attraversamento della città.

PROGRAMMI RTL TORINO

TO 94.4 Mhz - CN 94.3 - AT, AL 91.6 - VC, BI, NO e VB 94.5
Giornale Orario del Piemonte (in collaborazione con La Stampa): ore 6 - 7 - 8 - 9 - 10 - 11 - 12 - 13 - 14 - 15 - 16 - 17 - 18 - 19 - 20 - 21.
30" minuto-La Sport: ore 6,30 - 7,30 - 8,30 - 9,30 - 10,30 - 11,30 - 12,30 - 13,30 - 14,30 - 15,30 - 16,30 - 17,30 - 18,30 - 19,30 - 20,30.
6-9: Abitudine quotidiana. 6,25: Prima pagina; 6,40: Rassegna Stampa; 6,50: Viabilità; 7,50: Polizia Stradale; 8,05: Prima pagina 20 anni prima; 9-12: Musica e notizie; 9,30: Viabilità Aeroporto; 10,10: Previsioni del Tempo; 10,50: Viabilità Ferrovie; 12-15: Musica e Notizie; 12,10: Temperature; 12,20: Dediche; 13,50: Viabilità Polizia Municipale; 14,20: Dediche; 15-18: Musica e notizie; 15,50: Viabilità Ferrovie; 16,50: Viabilità Polizia Municipale; 17,20: Dediche; 18-21: Abitudine quotidiana in diretta da La Stampa; 21-24: Musica e notizie; 00-6: Notturno Musicale.

SPAZIO AFFARI

[redacted] 5

TORINO CITTA'

PRIVATO vende alloggio 105 mq calpestabili, panoramico presso via Bologna L. 220.000.000 non trattabili Tel. 011/856.343 - 0121/818.89 no agenzie.

VIA Giachino bello stabile ristrutturato living su soggiorno angolo cottura 2 camere bagno 2 balconi ristrutturato. Gabetti 011.253.747.

VIA Ventimiglia fronte palazzo Nervi ristrutturato piano alto vista colline mq 160 box. Luciana Vola 011.436.1558.

[redacted]E ospedale [redacted] Vittoria privato vende alloggio libero [redacted] mq. primo piano. Ingresso, tre camere, cucina abitabile, doppi servizi, due ampi balconi, ripostiglio, cantina, garage due auto, ascensore. Richiesta 430 milioni in contanti. No agenzie. Tel. 011 532.442 - 0141 922.300.

TORINO PROVINCIA

CANTALUPA strada Pero villa unifamiliare in ottime condizioni di mq 180 con terreno mq 2000. Investsala 011.518.4388.

FIANO fronte golf La Mandria in recente palazzina appartamento mq 80 con giardino privato. Luciana Vola 011.436.1395.

GIAVENO pressi villa indipendente nuova, panoramica ottima esposizione giardino parziali permute mutuo agevolato. Tel. 011.937.6227.

IMPRESA [redacted] ville uni-bifamigliari e alloggi di varie metrature a Caselette posizione [redacted]. Tel. 011/780.2352.

LEA 011.998.2041 vende a San Mauro bellissima villa indipendente di recente costruzione.

LOMBARDORE villette schiera nuova costruzione poste su 2 piani tavernetta box mansarda giardino. Casavivi 011.248.9500.

MONCALIERI nuova costruzione prenotiamo appartamenti varie metrature personalizzabili finiture di pregio. Gl Immobiliare Tel. 011.518.4780.

> **NICHELINO**
>
> **via Alessandro Volta ville schiera in costruzione a partire da £ 380.000.000. Consegna primavera 2000. Agenzia Immobiliare Abit 011.669.6621 - 0336.214.6715.**

NICHELINO zona centrale ingresso 2 camere tinello cucinino bagno piano alto parzialmente ristrutturato. Tel. 011.621.452.

PECETTO villa esclusiva mq 700 circa su due livelli, con giardino mq 3.000. Gabetti Immobili di Prestigio 011.880.4240.

PIOSSASCO villa indipendente mq 230 su [redacted] piani giardino 900 mq ottima £ [redacted]40.000.000. Panorama Casa 011.771.7047.

RIVALTA zona Piramid ultimo piano ampio il camere tinello bagno £ 115.000.000 totalmente mutuabili, volendo box. Navone Case 011.903.8587.

RIVOLI centro storico palazzina d'epoca plurifamiliare mq 600 parco [redacted] vendesi. Scrivere: Pu[redacted] 5651 - 10100 Torino.

RIVOLI [redacted] Kennedy villa indipendente ristrutturata salone 4 camere cucina tripli servizi garage taverna lavanderia £ 850.000.000 Gabetti 011.958.6022.

SAN MAURO confine Castiglione posizione collinare panoramica impresa prenota ville con finiture signorili. Tel. 011.898.6213.

VILLARBASSE vendesi villa signorile con giardino indipendente su 2 piani unifamiliare. Progetto Casa 2000 Sas. Tel. 011.958.1125.

LIGURIA

AREA CASA 0182.555.627 Albenga offere nuovi splendidi bilocali rifiniture pregiate da £ 136.000.000. Ampi terrazzi e/o giardini.

AREA CASA 019.610.546 Pietra Ligure offere zona mare splendidi nuovi appartamenti da £ 148.000.000. Ampi terrazzi taverne.

ARMA DI TAGGIA zona mare, prenotiamo appartamenti in costruzione prezzi lancio. Commercializzazione esclusiva. Italgest 800.274.274

BORDIGHERA Gabetti fronte mare con vista imperdibile, ultimo piano: soggiorno, pranzo, cucina, due camere letto, doppi servizi, grande balcone, garage. Tel. 0184.261.549.

BORGHETTO SANTO SPIRITO 3 km mare rustico totalmente indipendente di 70 mq più 2500 mq di terreno splendida vista panoramica £ 70.000.000. Aurelia 0182.973.027.

CERIALE vero affare ampio bilocale balcone bella vista mare box auto £ 220.000.000. Tel. 0182.992.181 - 0347.797.3000.

CERIALE 500 mt mare ampio bilocale in casa di sole 4 unità ben esposto in ordine £ 175.000.000. Tel. 0182.931.001.

DIANO MARINA affare vendo villa indi[redacted] mq 300 km 1,5 mare, giardino. Tel. 0335.810.2454

FINALE LIGURE centralissimi 50 mt mare prestigiosi quadrilocali nuovi garage da £ 470.000.000. Gabetti 019.677.307.

LOANO [redacted] termoautonomo nuova costruzione posto auto vista mare £ 255.000.000. [redacted] 019.676.068.

LOANO centralissima corso Europa 50 mt mare grande bilocale bella vista £ 275.[redacted].000. Gabetti 019.677.307.

LOANO nuova costruzione luminoso bilocale ultimo piano termoautonomo arredato eventuale box £ 250.000.000. Gabetti 019.677.307.

PIETRA LIGURE bilocali nuova costruzio[redacted]mi zona residenziale £ 160.000.000 Punto Edilnord 019.618.018.

SANREMO vendesi il camera tinello cucinino ripostiglio entrata bagno no agenzie. Tel. 0339.618.0010.

ITALIA

BIBIONE spiaggia: vendo appartamento 100 metri dal mare, signorile, 4 posti 125.000.000. Appartamento piscina, giardino, arredato 139.000.000. Boreal 043[redacted] - E - mail: ag.boreal@bibione.nautalit Gratis catalogo.

COST[redacted]

> A.A.A.A.A.A.A.A.A.A.A.A.
>
> **AREA [redacted]**
>
> **0182.555.627**
>
> **300 cantieri Costa Azzurra e Liguria**
>
> **[redacted] MARE**
>
> ultimi nuovi appartamenti sul mare
>
> **MENTONE CENTRO**
>
> splendidi alloggi da £ 118.000.000
>
> **[redacted]**
>
> in centro e sul mare alloggi £ 80.000.000
>
> **JUAN LE PINS**
>
> sul mare centro passeggiata ultimo piano splendido alloggio vista mozzafiato
>
> **[redacted]**
>
> fronte mare alloggi da £ 105.000.000
>
> **CANNES**
>
> nel verde alloggi vista mare £ 54.000.000
>
> **Telefonate senza impegno insieme troveremo la casa che cercate.**

> A.A.A.A.A.A.A.A.A.A.A.A.
>
> **[redacted]**
>
> **TEL. 800.274.274**
>
> **250 cantieri in Costa Azzurra**
>
> **MENTONE MARE**
>
> fronte mare grande bilocale terrazze splendida vista mare £ 198.000.000
>
> **CAP MARTIN**
>
> lato Montecarlo, fronte mare, piscina, tennis, ultimi alloggi scontati 50%
>
> **BEAUSOLEIL**
>
> Montecarlo splendida vista mare Principato alloggi nuovi prezzi lancio
>
> **CAP D'AIL**
>
> lussuose residenze 75 mq in villa epoca vista mare da sogno £ 380.000.000
>
> **NIZZA MARE**
>
> sul porto, alloggi nuovi da £ 70.000.000
>
> **ANTIBES MARE**
>
> Villaggio Provenzale, alloggi in villette vista mare da £ 120.000.000
>
> **MANDELIEU**
>
> sul porto, [redacted]pronti da £ 56.000.000 campo golf posto barca redditività 12%
>
> **CANNES-THEOULE**
>
> splendido villaggio sul mare, alloggi pronti in villette, da £ 110.000.000.

NIZZA Porto vista mare mq 140 da ristrutturare. Possibilità 2 bilocali affare £ 340.000.000. [redacted] 0033.493.678.333.

NIZZA Promenade des Anglais: trilocale mq 80 palazzo epoca, 3° piano, ristrutturato vista mare £ 360.000.000. Nice Cote Azur 0033.493.678.333.

LOCALI UFFICI CAPANNONI

> **A.A.A. CORSO Grosseto attiguo alle [redacted] edificio in costruzione [redacted] locali commerciali, uffici posti auto vende. Postiglione 011.504.040 - 0337.204.298.**

A.A. CORSO Allamano zona Le Gru laboratorio ed uffici mq 800 - 1000 vende Postiglione Sas 011.504.040 - 0337.204.298.

A.A. CORSO [redacted] zona nuovo mercato ortofrutticolo magazzino mq 1150 vende Postiglione Sas 011.504.040 - 0337.204.298.

A.A. CORSO Romania corso Giulio C[redacted]re magazzini ed uffici mq 5.000 - 10.000 vende Postiglione Sas 011.504.040 - [redacted]

BORGO VECCHIO via Gaidano vende locale commerciale mq 750 open space vetrinato posteggio. [redacted] 011.509.8975.

> **CORSO ALLAMANO**
>
> **[redacted]**
>
> **4.200 mq oltre [redacted] mq magazzino uffici mq 900 e area libera. Gabetti Settore Imprese 011.539.007.**

BOX AUTO

GL IMMOBILIARE 011.518.4273 [redacted] Casale via Boccaccio box singoli e doppi a partire da £ 40.000.000.

[redacted] 6

TORINO CITTA'

ACQUISTIAMO su incarico impresa di costruzioni interi stabili o terreni edificabili. Bimar 011.43.581.

ALLOGGETTO piccolo (mono-bi-trilocale) 30 / 70 mq ricerco in vendita per investimento. Pagamento contanti. No perditempo. Sig. Lorenzini 011.817.8215.

LIGURIA

BORDIGHERA Gabetti ricerca per propria clientela appartamenti in condominio o ville zone centrali o panoramiche. Rapida definizione. Tel. 0184.261.549.

SANREMO Gabetti ricerca per propria clientela appartamenti in condominio zone centrali o panoramiche. Rapida definizione. Tel. 0184.591.610.

TERRENI

CERCASI nella cintura di Torino terreno industriale o agricolo, 20.000 mq Vicinanze nodi stradali. Telefonare 011/710.617.

[redacted] 7

TORINO CITTA'

ABBIAMO accoglienti alloggi arredati moderni 1/2/3 camere case comode Centro affitta Rubiolo Immobili 011/751.828.

ADIACENTE Pelerina in residenza del 700 elegante appartamento mq 240 perfettamente ristrutturato. Luciana Vola 011.436.1585.

MARTON & ASTON affittiamo prestigiosi appartamenti mq 150 - 220 - 350 stessa casa in posizione esclusiva con box. Tel. 011.562.2528.

INVESTITALIA corso Galileo Ferraris/via Colombo in signorile palazzo alloggio ristrutturato mq 125 piano alto. Tel. 24 ore su 24 allo 011.535.113

LOCALI UFFICI CAPANNONI

> **AFFITTASI**
>
> **corso Stati Uniti angolo via Marconi palazzina ad uffici mq 1500 perchesggio interno. Telefonare [redacted].396.1974.**

> **AFFITTASI [redacted]viciale industriale con uffici mq [redacted] più soppalco mq [redacted] Fornaci [redacted]sco adiacente tangenziale. Tel. 039.736.6075.**

AFFITTASI Pianezza/San Gillio capannone industriale mq 400 completo di impianti uffici e cortile. [redacted]enze. Sapri 011.541.552.

BORGO VECCHIO via Gaidano affitasi locale piano strada mq 750 open space posteggio. Tel. 011.509.8975.

DEPOSITO magazzeni tettoie con laboratori ed uffici, cortile esclusivo doppio accesso carraio indipendente complessivi 1400 mq vicinanze Auchan corso Giulio Cesare. Furbetto 011.544.566.

> **RIVOLI ALLAMANO**
>
> **affitto capannone mq 2.800 - 1.800 ampio piazzale uso commercio, lavorazione, stoccaggio alimentare. [redacted] immobiliare Abit [redacted]-[redacted]14.6715.**

[redacted] 8

TORINO CITTA'

RICERCHIAMO in affitto appartamenti vuoti o arredati su incarico importante gruppo nazionale. Bimar 011.43.581

TORINO PROVINCIA

SIGNORA sola con bimba di 5 anni impiegata in azienda di San Mauro cerca in zona alloggio di camera cucina bagno. Telefonare 0348.734.9712.

[redacted]

A. ACQUISTA autovetture max valutazione contanti con voltura. Via Sant'Ottavio 32 Torino (zona Mole). Tel. 011.817.7242.

ABBIAMO urgenza auto, fuoristrada, furgoni, massima valutazione, pagamento immediato contanti, permute. Corso Moncalieri 310, Torino. Tel. 011/661.1370 - 0335/619.2718.

ACQUISTA auto [redacted] ogni tipo con [redacted] massima valutazione. Autosalone [redacted] corso Orbassano 241. Tel. 011/351.328.

ACQUISTA auto fuoristrada camper furgoni camioncini frigo e ribaltabili anche subentro leasing. Ipercar - strada Torino, 27 - Beinasco. Tel. 011.397.1261.

ACQUISTA autovetture usate massima valutazione pagamento contanti. Corso Montegrappa 24 B. Tel. 011.775.1898 Torino.

AUTOTORTONA acquista auto e fuoristrade di ogni tipo max serietà. Corso Tortona 9. Tel. 011/817.1643 - 011/589.654.

[redacted] 10

ALBERGHI PENSIONI RESIDENCES

A Finale Hotel Santamaria ** ambiente confortevole menù a scelta camere con servizi parcheggio. Settimana natalizia £ 385.000 - £ 435.000. [redacted] 692.580.

[redacted] Astra Hotel *** 0183.497.011 (ore: 9 - 12, 15 - 18). Riapertura 5 gennaio. Conduzione familiare, ottimi menù, sala fumatori. Camere: servizi, TVC, telefono, riscaldate. Parcheggio.

LOANO Albergo Sillemars, tv. [redacted] re, cucina curata, ambiente familiare, dicembre £. 65.000 tel. 019/669.677

LOANO, hotel Milano, tel. 019/668.369 vicino [redacted] centrale, tranquillo, familiare, comfo[redacted]cucina curata da 70.000.

[redacted] 11

AFFINITYAGENCY qualificata struttura decennale legalmente preposta alla promozione di seri incontri di coppia finalizzati a gratificanti rapporti [redacted] Operiamo qualsiasi età fornendo [redacted]cato-garanzia. Immediata presentazione Italia/Estero, riservatamente: Torino via Garibaldi 8 bis. Tel 011.561.7601 - Genova 010.586.068 - Sanremo 0184.505.016.

ANDREA direttore vendite azienda multinazionale, 39 anni, simpatico, amante viaggi, conoscerebbe, scopo matrimonio, signora amante [redacted], anche non bellissima ma molto dolce. Eliana Monti Questioni di Cuore 011.518.5163

ATTRAENTE 40enne, divorziata [redacted] figli, cerca, scopo matrimonio, uomo brillante e colto. Eliana Monti Questioni di Cuore 011.518.5163.

[redacted]ma presenza, ottima posizione, cerca signora/ina max 43enne bella, spigliata, alta, [redacted], tradizionalista Scopo matrimonio indispensabile [redacted]no. Scrivere: Publikompass 5108 - 10100 Torino

[redacted] 13

A.A. GIOIELLERIA M.C. 011.334.832, acquista oro, argenteria, monete, gioielli, in contanti Corso Peschiera 183, Torino.

A. OREFICERIA GE.MA. acquista oro, argenteria monete preziosi alle valutazioni via M. Cristina 42. Tel. 011/650.2212.

MARK 2 MODA

[redacted] PELL[redacted]

[redacted]

[redacted] DI [redacted]

[redacted] Uomo

[redacted]

La più ascoltata in Piemonte

ascoltala anche tu!

Torino [redacted] • Cuneo 93.4 • [redacted] 93.2
Asti - Biella - Vercelli - Ivrea - Novara [redacted]
Savona 105.250

SALVO ESAURIMENTO SCORTE

Natale in Standa è una cosa Meravigliosa

FINO AL 24 DICEMBRE

STANDA

BONTÀ, CONVENIENZA, [redacted]: [redacted] QUI!

ECCO ALCUNI ESEMPI:

Solo 16.900 al kg € 8,73
PARMIGIANO REGGIANO AL TAGLIO STAGIONATO 24 MESI

SPUMANTE FRANCO TIMOTEO METELLI MILLESIMATO METODO CLASSICO cl 75

Solo 5.800 € 2,99
PANETTONE, PANDORO CLASSICO, kg 1

Solo 59.000 € 30,47
[redacted]

VINCI LA POLINESIA
UN SUPER CONCORSO ABBINATO A GRANDI FESTE METTE IN PALIO FAVOLOSE CROCIERE, PER DUE PERSONE, NELLA POLINESIA FRANCESE: SU UN CATAMARANO DA SOGNO VIAGGERANNO PER 9 GIORNI IN UN PARADISO INCONTAMINATO.

Solo 9.900 € 5,11
CONFEZIONE REGALO: PANETTONE O PANDORO BAULI g 750 + SPUMANTE DOLCE GRANDI AUGURI MARTINI cl 75

Iper STANDA

[redacted] (CN)
S.S. Cuneo-Borgo [redacted] Dalmazzo
tel. 0171.26.80.04

LUN.	[redacted]	MERC.	GIO.	VEN.	SAB.	DOM.
[redacted]	[redacted]	9.00	9.00	9.00	9.00	9.00
20.00	20.00	20.00	20.00	20.00	20.00	19.30

LUNEDI 6 DICEMBRE APERTURA ORE 9.00

Settimo Torinese (TO)
Via Italia
tel. 011.80.13.821

LUN.	MART.	MERC.	GIO.	VEN.	SAB.	DOM.
12.00	9.00	9.00	9.00	9.00	9.00	9.00
20.30	20.30	20.30	20.30	20.30	20.30	20.30

[redacted] (TO)
Corso Francia
tel. 011.95.93.838

LUN.	MART.	MERC.	GIO.	VEN.	SAB.	DOM.
12.00	9.00	9.00	9.00	9.00	9.00	9.30
20.30	20.30	20.30	20.30	20.30	20.30	19.30

Moncalieri (TO)
Corso Roma, 13bis
tel. 011.64.08.302

LUN.	MART.	MERC.	GIO.	VEN.	SAB.	DOM.
13.30	9.00	9.00	9.00	9.00	9.00	10.00
21.00	21.00	21.00	21.00	21.00	21.00	20.00

A DICEMBRE LUNEDI 9.00 - 21.00

SONO INIZIATI I LAVORI!

SONO APERTE LE PRENOTAZIONI

"LE CORTI"

Saluzzo un grande progetto per la residenza e l'attività terziaria-commerciale vi attende.

Nell'area dell'ex Consorzio Agrario un'architettura "a misura d'uomo", soluzioni integrate per le diverse attività: famiglia, lavoro, tempo libero.

Per informazioni:

Ufficio Vendite
Immobiliare La Fenice s.a.s.
Piazza Cavour, 31 - 12037 Saluzzo (Cn)
Tel. e Fax 0175/217009

Impresa di costruzione:
Airaudo Costruzioni s.r.l.
di Air[illegible]lin[illegible]
e Geom. [illegible]
Bagn[illegible]

LE CORTI

Mercedes - Benz
ORO S.p.A.
CUNEO - ALBA - ASTI

LA STAMPA
CUNEO
E PROVINCIA
Mercoledì 8 Dicembre 33
REDAZIONE: CORSO NIZZA 11, TEL. 0171.601.120 / 0171.601.136 / FAX 0171.64402
PUBBLICITÀ: PUBLIKOMPASS S.P.A. CORSO GIOLITTI 21 BIS, TEL. 0171.609.122 / FAX 0171.488.249

SPRINT HORSE
THE BEST
floccatura stella S.p.A.
e Stabilimento:
Via Fossano, - BRICCO di CHERASCO
Tel. 0172.495137 - 0172.495451

Ieri a Roma una riunione da Micheli

Sulla Cn-As il ministro invita l'Anas a dire sì

Si attende la firma della convenzione con la Satap per il via all'autostrada

Il Comitato dei sindaci raccolse migliaia di firme a sostegno dell'autostrada

Mario Bosonetto
CUNEO

Botta e risposta nel giro di poche ore ieri, tra Torino e Roma, sulla Cuneo-Asti. Il ministro dei lavori pubblici Micheli, a tenere bloccato l'avvio dei cantieri per l'autostrada Asti-Cuneo - sosteneva in una nota in mattinata l'assessore regionale ai Trasporti, William Casoni -. Se vuole, in due minuti firma il decreto». «Casoni è rimasto ai tempi di Prandini, quando il ministro era anche presidente dell'Anas - ha replicato nel pomeriggio il sottosegretario ai Lavori pubblici Bargone -: ora, invece, è l'Anas che deve decidere. C'è, se mai, da aggiungere che il Governo è stato richiesto di un indirizzo politico-amministrativo, sulla conformità alle norme Cee della convenzione per la costruzione della Cuneo-Asti, siglata con la Satap nel '91. E il Governo ha dato una risposta positiva».

La «spedizione» di Casoni a Roma del vicepresidente della Provincia di Cuneo Franco Revelli non è dunque andata a vuoto: è servita a concertare, infatti, la risposta che il Governo doveva dare all'Anas (è poi stata consegnata al destinatario già ieri sera). Sul piano politico - pur rispettando l'autonomia di giudizio del Consiglio di amministrazione dell'Anas - il pronunciamento del Governo è però qualcosa di più. «Stiamo facendo tutto il possibile per far approvare al più presto la convenzione per la costruzione dell'autostrada - ha spiegato il sottosegretario Livia Turco, che ieri ha partecipato (a dar man forte ai cuneesi) all'incontro con il ministro Micheli -: è ferma convinzione del Governo che si debba dovuto».

A quando la decisione dell'Anas? Questa volta - per un sì per un no - ci sarà da attendere molto: il Consiglio di amministrazione dell'Ente tornerà a riunirsi domani. E se - al di là dell'indirizzo positivo del Governo - dovesse dire no? «Intanto confidiamo invece che il pronunciamento dell'Anas possa essere positivo - ha detto ieri il ministro Micheli -; altrimenti metteremo immediatamente in campo altre soluzioni, in modo tale da chiudere la partita del rinnovo delle convenzioni con tutte le società comunque entro l'anno». Il ministro ha inoltre confermato che i lavori del primo lotto possono iniziare anche subito, salvo ridiscutere «in corso d'opera» la convenzione tra Anas e Satap.

«Ci auguriamo che l'ottimismo del Governo sia giustificato - fa sapere il leader di Forza Italia nella «Grande» Guido Crosetto - a noi interessa che l'autostrada sia costruita: tuttavia il clima non ci sembra in realtà del più positivi».

Chi resta «pessimista» è il parlamentare di Piemont Mario Lucio Barral: «Le perplessità sollevate dalla Corte dei conti e specialmente il contenzioso sul prolungamento nel tempo della convenzione vede troppo distanti Anas e Satap perché si possa arrivare a un sì. L'ostacolo a questo punto è la Satap. Bisogna rimuoverlo e fare una gara d'appalto europea».

Ma Barral (Piemont) rimane pessimista «Il piano finanziario non sarà approvato»

Saluzzo, l'istanza presentata ieri dai difensori dei 18 vigili sospettati di peculato

I civici indagati: «Interrogateci»

E il giudice dell'accusa li convoca in febbraio

Gianni Heberti
SALUZZO

Vogliono essere interrogati dal giudice, sui reati contestati, i diciotto appartenenti al Corpo di Polizia municipale, sotto inchiesta per un problema di multe. La richiesta è stata avanzata ieri mattina dai loro difensori, durante l'udienza preliminare svoltasi nel tribunale saluzzese. I primi interrogatori si terranno, a partire dal febbraio del 2000. Gli indagati (si tratta di vigili in servizio ex-agenti del Corpo di Polizia municipale) saranno sentiti dal giudice per l'udienza preliminare del Tribunale di Saluzzo, Roberta Bonaudi. I reati contestati variano dal peculato alla soppressione di atti pubblici (si tratta di verbali di multe) all'ammanco di denaro, riferito sempre alle contravvenzioni, che avrebbe dovuto finire nelle casse comunali. I difensori, gli avvocati Gian Paolo Zancan di Torino e Flavio Caselli di Saluzzo, hanno esposto al magistrato la richiesta dei loro assistiti, interrogati. Per sedici dei diciotto vigili, la richiesta è stata accolta. Per altri due, gli atti hanno dovuto ritornare, per problemi formali, al pubblico ministero, il sostituto procuratore della Repubblica, Valerio Dell'Anna. Esplotata questa procedura, anche per questi due, sarà possibile essere interrogati dal Gup. Il giudice dovranno spiegati i singoli episodi contestati. Trattandosi di un numero elevato di persone da interrogare, il magistrato, con i difensori e la pubblica accusa, ha preparato un fitto calendario di udienze, che si inizieranno nel febbraio del prossimo anno e andranno avanti fino a maggio. Soltanto in aprile, potrà tenersi l'udienza conclusiva in cui sarà possibile tirare le fila dell'accaduto. A questo punto, al Gup Bonaudi si presenteranno due soluzioni: il non luogo a procedere oppure il rinvio a giudizio. Soltanto nella tarda primavera, sarà possibile conoscere l'esito della vicenda, che ha richiesto parecchi anni di indagine. La Procura, tramite le varie stazioni dei carabinieri, ha sentito i testimoni. Il mese scorso, il sostituto procuratore Dell'Anna aveva chiesto il rinvio all'udienza preliminare.

Solo a conclusione della fase preliminare sarà possibile l'amministrazione comunale intende costituirsi parte civile nel procedimento. Attualmente il Comune, secondo le disposizioni di legge sul pubblico impiego, paga gli degli avvocati difensori dei diciotto indagati. La vicenda ha fatto molto parlare in città. Nei mesi scorsi, la Lega Nord, con un'interpellanza aveva chiesto chiarimenti all'allora sindaco, Giovanni Greco. L'attuale primo cittadino, Stefano Quaglia, ha pubblicamente manifestato la propria fiducia per l'azione della Magistratura che per l'operato dei Vigili urbani.

L'ingresso del Tribunale di Saluzzo dove ieri mattina i legali che difendono i 18 vigili (dei quali alcuni sono in pensione) hanno incontrato il Giudice dell'udienza preliminare. Le accuse vanno dal peculato alla soppressione di atti pubblici (presumibilmente i verbali di contravvenzioni)

PALLAVOLO
PER LA INTERREGIONALE OGGI ARRIVA PALERMO

E SI ACCENDE LA SFIDA IN PANCHINA TRA ROBY SERNIOTTI E RAUL LOZANO

SERVIZIO A PAGINA 43

L'incidente ieri mattina in uno stabilimento a Bagnasco

Travolto da lastre di vetro operaio albanese è grave

Paola Scola
BAGNASCO

Questione di un attimo: Un assordante rumore di vetri. Forse un urlo di disperazione e paura, pochi minuti per capire cosa stava accadendo. L'allarme dei compagni di lavoro, le sirene dei soccorritori, i primi tentativi di rianimazione. verso l'ospedale, contro il tempo. Pietro Biba, 35 anni, cittadino albanese, sposato, abitante da qualche tempo a Bagnasco, sta lottando per la vita nell'ospedale di Cuneo, dov'è stato ricoverato ieri mattina, dopo il grave incidente sul lavoro del quale è rimasto coinvolto.

Il fatto risale all'inizio della mattinata, nello stabilimento della «Berglass», in zona San Bernardo, l'area artigianale e industriale alla periferia del piccolo paese dell'Alta valle Tanaro. La ricostruzione dei fatti è ancora al vaglio dei carabinieri della stazione bagnaschese, ai quali sono state affidate le indagini. Sembra che Biba stesse lavorando vicino ad alcune lastre di vetro, che forse stava spostando: le stesse lastre all'improvviso sono cadute, schiacciandolo e ferendolo.

L'uomo è rimasto colpito alla testa e a una gamba.

I colleghi si sono accorti subito della gravità della situazione e hanno chiesto l'intervento dei mezzi di emergenza. In pochi minuti è arrivata l'ambulanza per la rianimazione del «118», mentre la centrale operativa del servizio sanitario ha attivato l'elisoccorso. L'équipe medica specialistica ha prestato le prime cure all'operaio sul posto, cercando di stabilirzzarne le condizioni prima di trasferirlo in ospedale. Il ferito è stato quindi caricato sull'elicottero, che è decollato alla volta di Cuneo.

Secondo i primi bollettini, ieri, i medici non hanno voluto sciogliere la prognosi sulle condizioni di Pietro Biba, che rimangono preoccupanti. L'incidente ha mobilitato anche la pattuglia dei carabinieri di Bagnasco, che hanno compiuto i rilievi e ascoltato le prime testimonianze dei colleghi della vittima, per ricostruire come si sia potuto verificare l'infortunio, se sono state rispettate tutte le norme di sicurezza, e l'operaio abbia commesso qualche imprudenza.

Gli accertamenti proseguiranno anche nei prossimi giorni.

Domani i funerali. Originario di Marmora

Un agricoltore (67 anni) cade dalla moto e muore a Maddalene di Fossano

FOSSANO

Si svolgono domani alle 9,30, nella parrocchia di Maddalene, (con partenza dall'abitazione di via Centallo 1), i funerali di Claudio Andreis, 67 anni, agricoltore, morto lunedì cadendo dal motorino. L'uomo viaggiava sulla provinciale quando, forse nel tentativo di svoltare verso Murazzo, si è portato a centro strada. E' sopraggiunto un autocarro (che viaggiava nella stessa direzione), guidato da A.F., 45 anni, di Roddi d'Alba. Probabilmente (sulla dinamica indagano i carabinieri di Fossano) quest'ultimo mezzo ha urtato il motorino. Claudio Andreis ha perso l'equilibrio ed è caduto a terra, picchiando il capo sull'asfalto.

Claudio Andreis

E' arrivata l'ambulanza del «118», ma non c'è stato più niente da fare. La salma è stata composta nella camera mortuaria del cimitero di Fossano. Ieri è stata trasferita a Maddalene.

Claudio Andreis, , era nato a Marmora. Si era stabilito a Maddalene, produceva formaggi. «Si era inserito bene qui - dice Gianni Bruno, assessore all'Agricoltura -; era socio della bocciofila. Ma si capiva che il suo affetto era restato a Marmora, dove appena poteva tornava». (l. a.)

Fossano propone una corsa podistica e panettoni per tutti. Saluzzo distribuisce pane e Nutella

Shopping natalizio ai mercati straordinari

Cuneo, oggi in piazza Galimberti e domenica lungo corso Nizza

[redacted]

Tante iniziative

Fra tradizione e solidarietà

CUNEO

Sono tante le iniziative natalizie in programma oggi in tutta la «Granda»: in quasi ogni città i negozi sono aperti per i regali natalizi e si moltiplicano [redacted] iniziative. Oggi [redacted] domani nel palazzo della Provincia, in corso Nizza angolo corso Dante angolo corso Nizza, [redacted] potrà visitare la mostra di solidarietà missionaria organizzata dall'associazione «Compartir» e dalla parrocchia di San Giovanni Bosco. Sono in vendita maglioni boliviani in lana-alpaca, articoli di artigianato [redacted] prodotti provenienti dalle varie missioni. L'orario dell'esposizione è dalle 10 alle 12 [redacted] dalle 15 alle 19,30.

E' il [redacted]so di **Fossano** dove oggi i negozi sono aperti e per gli appassionati d'arte al Castello degli Acaja (nei saloni al secondo piano), dalle 15 alle 19, si può visitare la mostra sulla nobiltà fossanes[redacted]. Ingresso gratuito. A **Centallo** [redacted] aperta la mostra del «regalo di natale», nel salone delle orfanelle (scuola materna). Sono esposti manufatti e opere artistiche di hobbisti. Orario: 14-19.

A **Mondovì** oggi si tiene l'ottava «Fiera del dolce», sul sagrato della chiesa dell'Altipiano, [redacted] ricavato devoluto in beneficenza. A Breo, dalle 15.30 alle 18.30, ci sarà uno spettacolo di artisti di strada, [redacted] Nino Carriglio: zampognari, musiche natalizie, mangiafuoco, giocolieri, clown, trampolieri. A Piazza, alla Galleria Belvedere, aprirà (15-19) la collettiva di pittori, scultori e fotografi. Al caffè Statuto prosegue la personale del pittore «Barbi», mentre al bar Aragno c'è l'esposizione «Angoli di Mondovì e... dintorni» dell'incisore Bruno Fisanotti.

Alba, per gli appuntamenti «...aspettando Natale», questa sera alle 21 (ingresso libero) nella chi[redacted] parrocchiale di Mussotto, concerto «Dall'annuncio alla nascita, viaggio nelle musiche natalizie», con la partecipazione dei cori parrocchiale e femminile di Mussotto, soprano Rosanna Roagna e Paola Germana all'organo. Secondo appuntamento il 176 dicembre con il quartetto «Konevetz» di San Pietroburgo.

Savigliano, [redacted], oggi festeggia Santa Barbara, patrona dei vigili del fuoco. Il programma prevede alle 10,30 la messa in San Pietro, alle 11,15 la benedizione dei mezzi. Seguirà il pranzo [redacted] un ristorante di Genola.

Gianni [redacted]

CUNEO

Doppio appuntamento straordinario con [redacted] mercato oggi e domenica a Cuneo: in occasione della festa dell'Immacolata, il Comune ha autorizzato una giornata straordinaria (così come per i negozi) con le bancarelle, che occuperanno la tradizionale [redacted] di piazza Galimberti, via Roma e piazza Seminario. Per chi arriva da fuori città i vigili urbani consigliano di lasciare le auto al mercato delle uve (anche se la capienza è ridotta perché una parte dell'area è occupata dai cumuli di neve depositata dai mezzi che hanno liberato piazze e strade cittadine), in piazza Torino, al posteggio del ponte vecchio ed in piazza Martiri della Libertà.

Oggi fino all'ultima domenica prima di Natale, il posteggio sotterraneo [redacted] piazza Boves [redacted]rà aperto: la sosta nei tre piani pubblici è a pagamento. Domenica, invece, le bancarelle si «sposteranno» nella parte alta della città: [redacted] mercato si svolgerà sotto i portici in corso Nizza, a parti[redacted] dal piazza Europa, fino all'altezza della chiesa di Sant'Antonio. Complessivamente ci [redacted] oltre duecento bancarelle, che occuperanno anche i corsi Vittorio Emanuele e Galileo Ferraris. Gli ambulanti monteranno i banchi rivolti verso le vetrine dei negozi, in modo da creare un percorso unico per il passaggio dei visitatori. I furgoni degli operatori di piazza saranno posteggiati sui marciapiedi del corso. A **Fossano** i negozi sono aperti tutta la giornata. Organizzata dall'associazione commercianti e dall'Atletica Fossano 75 si svolge nel pomeriggio la corsa podistica per il gran premio «Maina» e «Cassa di Risparmio di Fossano». Al pubblico la «Maina» distribuirà panettoni in omag[redacted]. A **Mondovì** l'apertura odierna dei negozi è facoltativa. Salta invece il mercato rionale dell'Altipiano. A **Ceva** e **Caraglio** il mercato settimanale [redacted] svolge regolarmente. A **Bra** i negozi sono aperti per la [redacted]gna delle car[redacted]. A **Saluzzo** negozi aperti tutto [redacted] giorno, [redacted] pomeriggio pane e Nutella offerti dai commercianti di via Savigliano e via Martiri. Ad **Alba** i negozi osservano l'orario normale. A **Savigliano** dalle 9 alle 19 mercatino delle pulci nelle piazze Del Popolo, Santa Rosa e Battisti. Tutti i negozi sono regolarmente aperti.

Già in estate [redacted] della Fiera del Marrone i commercianti [redacted] Nizza hanno «portato» il mercato nella loro zona

LA VOCE DELL'INDUSTRIA

Aziende casearie puntano sulla qualità dei formaggi

Valorizzare il latte piemonte[redacted] salvare la produzione dalla globalizzazione del mercato e dal calo dei prezzi.

E' l'obiettivo di due importanti iniziative casearie «targate Cuneo», per ottenere la denominazione di origine protetta (dop) della Robiola d'Alba [redacted] per affermare la caratterizzazione del formaggio Grana piemontese.

Si tratta di operazioni che coinvolgono direttamente e indirettamente centinaia di aziende produttrici di latte, indicando una possibile via di fuga dalle inevitabili esasperazioni commerciali di cui il vertice [redacted] Seattle, proprio in questi giorni, ha offerto chiara testimonianza.

Ne [redacted] convinto Alberto Biraghi, amministratore delegato del caseificio «Valgrana Spa» con sede a Scarnafigi, una delle più importanti aziende italiane nella produzione di formaggio grana, che [redacted] il mercato con un nuovo prodotto tipico: il Valgrana Piemonte.

«L'idea - spiega Biraghi - nasce dalla volontà di differen[redacted] il nostro grana da quello [redacted] una zona molto vasta, che va da Cuneo a Venezia, da Forlì a Trento, perché siamo convinti che il Piemonte abbia tutte le carte in regola per poterlo fare. Per quanto ci riguarda il Valgrana Piemonte è dolce e bianco come il migliore latte piemontese».

E prosegue: «Viene ottenuto da una lavorazione che non lascia nulla al caso e garantisce il massimo della qualità, [redacted] partire da una attenta politica [redacted] selezione delle stalle conferenti».

E' una questione di tradizione, prima di tutto. Il caseificio «Valgrana» che opera a Scarnafigi a partire dal 1990, ha alle spalle l'esperienza di genera[redacted] di casari, dai primi anni dell'Ottocento ad oggi.

Una realtà [redacted] spiega come, in appena dieci anni, l'azienda scarnafigese [redacted] potuto passare da una produzione di quindici forme di grana al giorno, per un fatturato annuale inferiore ai due miliardi di lire, alle attuali dimensioni produttive, che nel [redacted] raggiungeranno i quaranta miliardi di fatturato.

Il discorso [redacted] «grana piemontese», che Biraghi spera possa presto interessare anche altre industrie casearie della regione [redacted] modo da aumentare la potenzialità [redacted] la forza dell'iniziativa attraverso fiere e promozioni specifiche, come la dop per la robiola d'Alba - che viene prodotta essenzialmente nelle province di Cuneo e Torino - mira [redacted] secondariamente a richiamare l'attenzione del consumatore.

Senza una corretta capacità di discernimento dei diversi prodotti che si trovano fi[redacted] [redacted] fianco sugli scaffali dei nego[redacted] alimentari, infatti, sarà vano ogni sforzo dei produttori. [redacted] sarà, probabilmente, persa anche una battaglia per i consumatori.

I camion con le travi del silo in Provincia

Giardini «cementati» per far passare i Tir

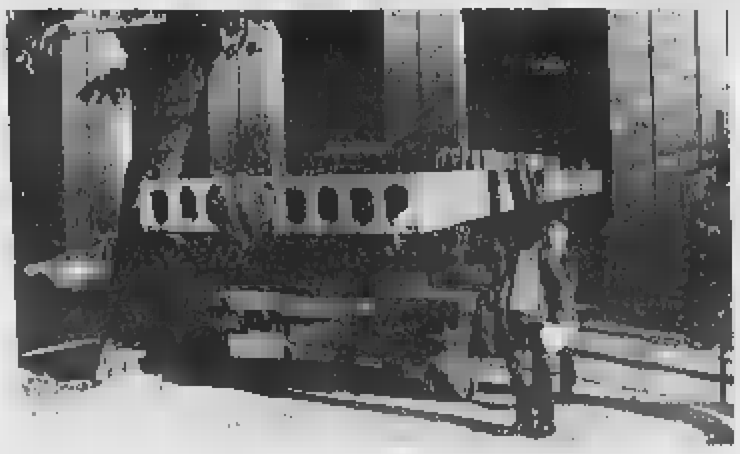

Le travi servono a costruire il «pavimento» del parcheggio (trenta posti)

CUNEO

Primi travi in cemento armato precompresso per il silo sotterraneo della Provincia. Sono arrivati ieri a bordo di Tir che sono entrati nel cortile del palazzo dell'amministrazione provinciale attraverso il portone su corso Dante. Per permettere l'operazione di ingresso è stata creata una corsia provvisoria sull'aiuola di corso Dante. Le travi serviranno per il «pavimento» del parcheggio riservato ai dipendenti dell'ente: complessivamente i posti [redacted] trenta. Le operazioni si completeranno la settimana prima di Natale e verrà rimossa [redacted] corsia sul giardino. [r. s.]

Venerdì e sabato a Limone due manche di Coppa Europa femminile

«Immacolata» sulle piste di sci Steffi Belmondo ritorna in gara

LIMONE

Sarà un'«Immacolata» anche sugli sci quella che attende oggi migliaia e migliaia di appassiona[redacted]. Gli impianti della «Granda» funzionano a pieni giri. Alla Riserva Bianca di Limone sono agibili la metà degli impianti; buona anche l'offerta che viene proposta dal Mondolè Ski (Artesina e Prato Nevoso). Piste disponibili pure a Lurisia, mentre Crissolo Pian Regina ha rinviato l'apertura a sabato. Per il fondo, possibilità a Bagni di Vinadio, Valmala, Panice di Limone [redacted] sul breve tracciato escursionistico nel Parco naturale dell'Alta Valle Pesio (visitato di recente dalla simpatica show-girl Antonella Elia).

Intanto, oggi, Stefania Belmondo riprende l'avventura in Coppa [redacted] la staffetta sprint di Asiago; poi toccherà alla 10 [redacted] tecnica libera e alla combinata, [redacted] Sappada.

Venerdì e sabato la pista dell'Alpetta di Limone ospiterà un gigante e uno slalom entrambi validi per la Coppa Europa femminile di sci alpino. [L. t.]

Un'escursione di Antonella Elia in motoslitta nel Parco dell'Alta Valle Pesio

GRANDE CUNEO

POLIZIA

Fugge a posto di blocco inseguito e arrestato

Rocambolesco inseguimento l'altra notte in centro città. Un'auto [redacted] si è fermata [redacted] posto [redacted] blocco in piazza Galimberti. Il fatto [redacted] avvenuto intorno alle 3. L'automobilista [redacted] fuggito, ha fatto [redacted] e ha imbo[redacted] via Roma. Qui ha tentato di speronare l'auto della squadra volante. E' nato [redacted] inseguimento nelle vie del [redacted]tro storico. Giunto al rondò Garibaldi l'auto ha urtato il cordolo della rotonda: [redacted] scoppiata una ruota. L'automobilista ha [redacted] abbandonato la vettura ed è fuggito a piedi. Bloccato, è stato arrestato per furto, minacce e resistenza. Si tratta di un ventenne di Venaria. La vettura [redacted] risultata rubata pochi giorni prima nel Torinese. [r. s.]

[redacted]

I fabbri [redacted] Valle Grana festeggiano Sant'Eligio

Oggi i fabbri della Valle Grana festeggiano il loro protettore, Sant'Eligio. Alle 11 messa nella parrocchiale; seguirà [redacted] pranzo con la consegna del premio [redacted] fedeltà al lavoro al [redacted] Francesco Bono. [c. g.]

CONFERENZA

«Oggettività e soggettività delle comunicazioni sociali»

Domani, su iniziativa dell'asso[redacted] spettatori Aiart, don Corrado Avagnina, direttore de «L'Unione monregalese» e «La Fedeltà» parlerà, alle 17, alla Media di via Bersezio, su «Oggettività e soggettività delle comunicazioni sociali». [r. s.]

UNITRE

«Vittorio Alfieri libertario e poeta»

Domani, alle 15,30, al Monviso, per l'Unitre, conferenza di Giovanni Maschio su «Gli anniversari. Vittorio Alfieri; l'uomo, il libertario, il poeta». [r. s.]

BORGO S. [redacted]

Le iniziative di accoglienza dei bambini di Chernobyl

Venerdì, ale 21, alla [redacted] del consorzio Alpi Marittime di via Ospedale 2, si terrà una riunione informativa sulle iniziative d'accoglienza dell'associazione piemontese di solidarietà «Un sorriso per Chernobyl». [r. s.]

ACLI

Capodanno a Roma e sulla costa Sorrentina

Il centro turistico Acli organiz[redacted] due viaggi per Capodanno: 29 dicembre - 2 gennaio sulla Costa Sorrentina e 30 dicembre - 2 gennaio a Roma. Per inf[redacted]zioni 0171/692677. [r. s.]

LETTERE

[redacted]

[redacted]ni meno «convenienti»

Sono costretto, [redacted] malgrado, a ritornare sull'argomento «servizio telefonico», ricordando che, come già scritto in precedenza, gli utenti Telecom di Niella Tanaro non possono usufruire delle offerte vantaggiose, abbondantemente reclamizzate [redacted] tendenti al risparmio, perché ancora serviti da centrale telefonica analogica. Dopo aver contattato il sindaco e risentita la Telecom, ho ricevuto dall'azien[redacted] stessa la risposta che un funzionario ha inoltrato al Comune e che contiene un'interessante proposta: per ovviare all'inconveniente è sufficiente chiedere l'attivazione della linea ad alta tecnologia Isdn. Lo zelante funzionario non dice, però, che per ottenere tale servizio è richiesto un costo di attivazione a carico dell'utente di centomila lire e che il canone di abbonamento passerebbe a 32mila + Iva mensili, cioè quasi il doppio dell'attuale.

Avete ben capito? Oltre [redacted] penalizzati, pur avendo sempre pagato il [redacted] come gli utenti che già utilizzano centrali numeriche, dovremmo sobbarcarci di maggiori spese per ottenere gli stessi diritti. Alla faccia delle pari condizioni, della concorrenza, del libero mercato e della democrazia.

Oscar Casti, Niella Tanaro

[redacted] Levaldigi «Regione in ritardo»

Le segreterie provinciali Cgil e Filt-Cgil denunciano i ritardi nell'approvazione della legge regionale per la realizzazione del sistema aeroportuale. A causa di questo ritardo i dipendenti dell'aeroporto di Cuneo-Levaldigi già dal mese [redacted] novembre [redacted] senza stipendio.

La Regione Piemonte, che durante questa legislatura ha dimostrato di ignorare totalmente le necessità e le prospettive dell'aeroporto di Cuneo, non ha [redacted] approvato i disegni di legge 413 [redacted] 571. Visto che i disegni di legge riguardano espressamente: 413) realizzazione del sistema aeroportuale regionale così come proposto dal Consiglio provinciale di Cuneo il 15 aprile '98 (un anno e sette mesi fa), con [redacted] sostegno delle Province di Torino, Asti [redacted] Alessandria; 571) sottoscrizione della quota parte dell'aumento del capitale sociale dell'aeroporto deliberato dai soci il [redacted] marzo '97 (due anni [redacted] otto mesi fa).

Il 6 dicembre '99, i lavoratori hanno interrotto i lavori del Consiglio di amministrazione dell'Aeroporto di Cuneo. Hanno chiesto garanzie per il futuro. Il presidente del consiglio Remigio Calletto e l'amministratore delegato Sergio Giordano hanno risposto che è indispensabile l'approvazione della legge regionale per accedere [redacted] fondi previsti dalla legge.

Le segreterie sono molto preoccupate, oltre che nell'immediato del [redacted] pagamento della retribuzione relativa al mese di novembre, anche delle prospettive di sviluppo dell'aeroporto di Cuneo-Levaldigi. Chiedono pertanto l'immediata approvazione della legge regionale sul sistema aeroportuale piemontese.

Camera del Lavoro
Filt-Cgil, Cuneo

Scrivere a La Stampa
Corso Nizza 11, Cuneo
Fax: 0171/64402

NUMERI

[redacted]

[redacted]

Cuneo: 66.444; [redacted]: 316.313; **Cri** 441.744; **Alberetto Torre:** [redacted].144; **Bagnolo:** 392.836; **Barge:** 346.262; **Borgo San Dalmazzo:** 260.013; **Bra:** 423.370, 42.01; **Busca:** 945.656; 945.455; **Caraglio:** 619.102; **Ceva:** 72.31; **Demonte:** 95.115; **Dronero:** 916.333. **Fossano:** 699.111; **Garessio:** 81.063; **La Morra:** 50.116; **Limone:** 929.113, **Mondovì:** 552.255. **Monforte d'Alba:** 787.313; **Monticello:** 64.319; **Moretta:** 911.010. **Morozzo:** 772.555; **Nelva:** 677.407; **Niella Belbo:** 796.388; **Ormea:** 393.090. **Paesana:** 987.477; **Peveragno:** 339.555, **Racconigi:** 84.644; **Saluzzo:** 45.245-470.00; **Santo Stefano Belbo:** 0141 840.666; **Sommariva del Bosco:** 551.02; **Savigliano Cri:** 0172.717.107; **Vinadio:** [redacted]

[redacted]

POLIZIA DI STATO

Questura: pronto intervento 113; Centralino: 443411;

Stradale: **Cuneo:** 608.611; **Ceva:** 70.55.11; **Saluzzo:** 211.611; **TO-SV** (0172) 486.311

[redacted]

FARMACIA DI TURNO

A **Cuneo** oggi [redacted] di turno con orario dalle 8 alle 22 (a serrande aperte) e dalle [redacted] alle 8 (a serrande abbassate) la farmacia *Della Valle*, piazza Galimberti 5, t[redacted] 0171 [redacted]. Per gli altri Comuni le farmacie di turno svolgono anche la reperibilità notturna, su chiamata, dietro presentazione di ricette mediche urgenti.

Alba: *Moretta*, corso Langhe 1, [redacted] 0173 440.370.

Bra: *Comunale*, via [redacted] 23, tel. 0172 412.419.

Fossano: *Municipale 1*, via Roma 93, tel. 0172 60.539.

[redacted]: *Travaglio* piazza S. [redacted] maggiore 7, 0174 42.205.

[redacted] *Comunale*, via Vittime di Bologna 1, tel. 0175 249.146.

Savigliano: *Dominici*, via Cambiani 2, tel. 712.258

[redacted]

GUARDIA MEDICA

Notturna, prefestiva e festiva:
Usl di **Cuneo** 269632 oppure 260013 Usl di **Alba** 316.316. Usl di **Borgo** 269.632. 260.013. Usl di [redacted] 420.273. Usl di **Ceva** 72.31. Usl di **Dronero** 269632 oppure 260013 Usl di **Fossano** 147617617 Usl di **Mondovì** 550.111 Usl di **Ormea** 391.110 Usl di **Bal**[redacted] 147617617 Usl [redacted] **Savigliano** 147 617617.

Primo film il 15 dicembre

Il Comune inaugura la «gestione diretta» del cinema Monviso

CUNEO. Apre [redacted] dicembre la stagione al Monviso, gestita [redacted] Comune [redacted] (ore 18) «Un uomo per bene» di Maurizio Zaccaro. Il cartellone è «in fieri»: dopo il film di Zaccaro (fino al 19), nel periodo natalizio, (alle 16) [redacted] proiettato [redacted] «Il gigante di ferro». Incerto il titolo della pellicola serale. Le novità: proiezioni dal mercoledì al sabato (ore [redacted] e 22); 4 spettacoli nei festivi (16-18-20-22); tessera non nominativa 10 ingressi a 50 mila lire, biglietto singolo 9 mila e ridotto 5. La programmazione presenterà, in media un film d'autore alla settima[redacted].

Sulle polemiche, Rostagno dichiara: «E' stato impossibile rinnovare l'accordo di programmazione per la gestione della stagione cinematografica a Farfui. Hanno presentato in ritardo la documentazione amministrativa: i borderò sono stati presentati solo nell'ultimo Consiglio comunale. Non c'è rischio d'inagibilità della sala. Subito soprassediamo per il Dolby». [v. p.]

Sindaci ricevuti da Ghigo: chiesta l'unione con l'Asl cuneese

Primo sì per l'ospedale

Fossano, la Regione s'impegna

[redacted]

Entro Natale la Giunta regionale porterà [redacted] Consiglio una proposta di legge per risolvere la questione del «Santissima Trinità». L'ha dichiarato ieri il presidente della Giunta Enzo Ghigo ai sindaci dell'ex Usl «62» (Fossano, Genola, Cervere, Sant'Albano Stura, Salmour, Bene Vagienna [redacted] Trinità), in p[redacted] dell'assessore regionale Antonio D'Ambrosio e dei consiglieri regionali della Granda (assente Francesco Toselli).

Il «vertice», convocato [redacted] stesso presidente della Regione, doveva valutare definitivamente l'opportunità e la reale possibilità di far gravitare l'area fossanese sull'Asl [redacted] Cuneo. In questo modo il «Santissima Trinità» fungerebbe da ospedale territoriale di quella Azienda sanitaria (requisito richiesto dalla legge «Bindi»). L'ipotesi, caldeggiata dai fossanesi, comporta l'approvazione di una specifica legge regionale di modifica dei confini delle aziende sanitarie coinvolte: la «15» [redacted] la «17».

Il presidente della Regione ha valutato il [redacted] che registra tale ipotesi tra i consiglieri regionali. Matteo Viglietta ha garantito per Forza Italia (con l'appoggio dello stesso Ghigo); gli altri gruppi si sono si sono detti favorevoli. D'accordo anche Claudio Dutto per la Lega. Piergiorgio Peano (consigliere di [redacted]) ha espres[redacted] qualche perplessità, ma si è detto disposto [redacted] votare la legge. Il capogruppo Ds, Lido Riba ha rilanciato: «Questa ipotesi non può andare avanti perché incontra troppe opposizioni sul territorio: Savigliano e Saluzzo si s[redacted] minacciate [redacted] una soluzione del genere. L'unica ipotesi percorribile è l'accorpamento delle due Asl». Una mega Asl, comprensiva di Cuneo, Savigliano, Fossano e Saluzzo. «Noi [redacted] contrari, ma temiamo che abbia tempi tropo lunghi - dice Manfredi». 'Decisamente contrario Matteo Viglietta. «E' un'ipotesi demagogica, [redacted] potrà assolutamente trovare il consenso necessario [redacted] tempi brevi, e che aprirà il varco [redacted] mille altre rivendicazioni». Riba [redacted] è impegnato a [redacted] l'umore di cuneesi, saviglianesi [redacted] saluzzesi. [redacted]i studino entrambe le ipotesi - dice Manfredi - ma si faccia presto: di tempo ne è già passato troppo». [l. a.]

All'incontro hanno partecipato i consiglieri regionali eletti nel Cuneese

Mondovì, dopo l'assoluzione del bancario

[redacted]

MONDOVI'

Chi ha rubato i cinque diamanti [redacted] cassetta di sicurezza di Grazia Della Terza e Giovanna Martelli, nel caveau della filiale Bre di Breo? Il procuratore della Repubblica Riccardo Bausone [redacted] deciso di riaprire l'inchiesta, avviando un nuovo fascicolo e affidando [redacted] nuove indagini alla squadra di Polizia giudiziaria. Alla base della decisione ci sarebbero indizi raccolti sulla vicenda, in merito alla quale si è già svolto il processo. Le novità sono comunque accompagnate dal più stretto riserbo.

Il 12 novembre scorso, dopo mesi di udienze a Palazzo di Giustizia [redacted] Piazza e l'audizione di decine [redacted] testimoni, il pretore Maria Eugenia Oggero aveva pronunciato la sentenza di assoluzio[redacted] nei confronti dell'allora imputato, l'ex direttore della filiale Giovanni Poila, unico accusato della sparizione dei preziosi. Lo stesso pubblico ministero Bauso[redacted] chiesto la formula assolutoria, in quanto [redacted] si era dimostrato che l'ex dirigente dell'istituto bancario fosse il responsabile del furto. Nessuna deposizione era risultata decisiva, oltre ogni dubbio.

Gli interventi dell'accusa, ma anche quelli della difesa (rappre[redacted] dall'avvocato Fabrizio Drago) e della parte civile (il legale della banca era Angela Pasinetti) avevano lasciato aperte [redacted] possibilità, senza che tuttavia fosse fornita [redacted] suggerita la risposta: spariti i diamanti, esclusa la colpevolezza di Poila, [redacted] si è chiarito chi [redacted] il responsabile.

[redacted] il colpo di scena dei giorni scorsi, con la decisione del procuratore di dedicare alla vicenda [redacted] nuovo fascicolo e una nuova serie di accertamenti. (p. s.)

[redacted]

[redacted]

Si costituisce un gruppo dei Verdi

Domani, alle 21, a palazzo Burgos, è previsto un incontro dei Verdi per la costituzione [redacted] un nuovo gruppo fossanese. Si discuterà di qualità dei cibi e di problematiche ambientali. Parteciperà l'onorevole Gerdiol. [l. a.]

CUNEO

Trenta concorrenti per ricostruire [redacted] cupola degli Angeli

Sono trenta le ditte (da tutta Italia) che hanno partecipato alla gara di licitazione privata, indetta [redacted] Comune, per la ricostruzione della cupola del Santuario della Madonna degli Angeli. La spesa prevista è [redacted] miliardo e mezzo. Ora saranno aperte le buste per la valutazione delle singole offerte e l'affidamento dei lavori. [g. p. m.]

[redacted]

Corso di sci da fondo per ragazzi

Lo Sci Club Valle Varaita organizza un corso di [redacted] da fondo per ragazzi fra gli [redacted] e i 14 anni. Il corso, di cinque lezioni di due [redacted] ciascuna, inizierà giovedì 30 dicembre e costerà 100 mila lire. Per informazioni: 0175/977638 oppure 977109. Iscrizioni entro il 20 dicembre. [r. cu.]

[redacted]

Controlli anti-droga nelle scuole

I carabinieri del Nucleo Operativo di Mondovì e della stazione di Saliceto hanno compiuto un servizio mirato «antidroga» nelle scuole superiori [redacted] Piazza. Sull'operazione gli inquirenti mantengono il riserbo. [p. s.]

ROBURENT

Nonna a 32 anni: record in frazione San Giacomo

Non abita a Vicoforte la [redacted] «record», per età. Mentre «Verissimo», l'altra settimana, annunciava di aver trovato [redacted] Moline una delle nonne più giovani d'Italia, [redacted] San Giacomo di Roburent arriva un'altra notizia. «La nonna più giovane è m[redacted] moglie - spiega Agatino Carnazza, titolare del bar «Happy days» -. Anna Elisa Ramirez lo è diventata quattro anni fa, a 32. Io ne [redacted]vo 34 quando nostra figlia Concetta, quindicenne, ha avuto il piccolo Paolo». [p. s.]

VERZUOLO

«Accendiamo il Natale a Palazzo Drago»

Si tiene [redacted] partire dalle 10 e fino alle 18 la manifestazione «Accendiamo [redacted] Natale», quinta edizione di una Mostra mercato proposta dalle associazioni di volontariato e cooperative sociali. Dalle 14,30 lo spettacolo teatrale «C'era una volta un re ...». L'iniziativa è promossa dal Comune. [r. cu.]

Oggi a Savigliano

[redacted]

SAVIGLIANO. Oggi la Camera di commercio premia gli amici del lavoro. La cerimonia si terrà (inizio [redacted] 10) nell'Ala polifunzionale, [redacted] piazza [redacted] Popolo. Centosettantotto operatori (dagli industriali ai coltivatori diretti) riceveranno diplomi e medaglie d'oro. Otterranno il «Sigillo d'oro 1999» sei persone che si [redacted] particolarmente distinte nel campo economico e sociale [redacted] hanno dimostrato capacità [redacted] impegno nel settore in cui svolgono le loro attività.

Sono Ettore Bandiera (già direttore dell'Unione provinciale agricoltori), Alberto Barbero (grissini, biscotti [redacted] pasticceria), Gianni Billia (è stato presidente dell'Inps), Piero Calandri (amministratore delle società «Rotoflex» e «Neograf»), Giovanni Sergio Griseri (noto per l'attività alla scuola «Lattes»), Gabriele Milano (allestisce fiere in ogni parte d'Italia). «Cuneese nel mondo» di quest'anno è Ernesto Abbona, presidente della Marchesi di Barolo. [p. b.]

Quartiere saviglianese

[redacted] rifare Raccolta firme [redacted]

SAVIGLIANO. Hanno raccolto le firme [redacted] le hanno [redacted] presidente dell'Amministrazione provinciale, Giovanni Quaglia, e al sindaco Sergio Soave. Sono gli abitanti del tratto di via Suniglia che va dalla frazione [redacted] fino al passaggio a livello della linea ferroviaria Savigliano-Saluzzo: si lamentano per il fondo stradale disastrato, soprattutto tra la ferrovia e il bivio per strada Solerette, e i rischi che sono costretti a correre ogni giorno per raggiungere Savigliano da un lato e le loro abitazioni dall'altro. «Un tratto è stato sistemato - dicono -, mentre per l'altro, quello più vicino a Savigliano, abbiamo solo sentito tante promesse, ma [redacted] sun fatto concreto. La strada era provinciale ed ora è passata comunale: decidano a chi tocca il lavoro e poi si diano da fare». In particolare, [redacted] coloro che percorrono la strada in bicicletta che devono affrontare i disagi maggiori. Gli abitanti [redacted] via Suniglia rimangono in attesa [redacted] una risposta da parte di Comune e Provincia. [p. b.]

A Mondovì Piazza

Il primo [redacted]

MONDOVI'. [redacted] costituita a Torino la Fondazione [redacted] si [redacted] perà della gestione [redacted] Museo della ceramica, che Mondovì ospiterà nel Palazzo Fauzone di Germagnano, a Piazza. A dare l'annuncio è stato, lunedì sera, il sindaco Riccardo Vaschetti, che ha spiegato: «La famiglia Levi ha investito [redacted] patrimonio di base, secondo l'atto pubblico sottoscritto, un fondo in contanti da 200 milioni, oltre che un immobile. La donazione della prestigiosa collezione Levi-Baggioli, [redacted] circa 1300 piatti, rappresenterà l'importante patrimonio del museo». La collezione sarà donata al Comune di Mondovì quando saranno aperte le sale museali, per le quali sono stati stanziati contributi da parte di Regione, Provincia, Fondazione Crc, Compagnia di San Paolo.

«Il quartiere Piazza [redacted] tutto coinvolto dalla presenza del museo - ha concluso [redacted] sindaco -. Sarà creata una scuola di ceramica e potranno [redacted] aperti laboratori artigianali». [p. s.]

Oggi premiazione

[redacted]

FOSSANO. Premio «bontà» [redacted] tre carabinieri. L'iniziativa è della Compagnia di Sant'Eligio (presidente Vittorio Dentis; rettore Luigi Culasso). I tre carabinieri (all'epoca allievi della caserma «Dalla Chiesa», [redacted] prestano servizio fuori regione) alcuni mesi fa aiutarono un'anziana signora intenta [redacted] ripulire la facciata della sua casa, sporcata da scritte in vernice.

Il sindaco Beppe Manfredi, saputo del gesto, scrisse al comandante della [redacted] per ringraziare i tre giovani: si tratta di Giandomenico Pittelli, Samuele Realpini e Andrea Rella. Il «premio bontà» verrà consegnato dal vescovo monsignor Natalino Pescarolo durante il pranzo sociale che si terrà oggi al «Giardino dei Tigli» (Cussanio). [l. a.]

Firmato ieri [redacted] Roma

C'è l'accordo per salvare la «Kimberly»

VERZUOLO

E' stato firmato ieri al ministero [redacted] Lavoro a Roma, tra i sindacati e la direzione aziendale, l'accordo per la salvezza della «Kimberly Clark» di Villanovetta (154 dipendenti). La multinazionale si è detta disponibile a mantenere alle proprie dipendenze 81 lavoratori, mentre una ventina dovrebbero essere assunti da ditte esterne alle quali verrebbero affidate al[redacted] attività da svolgere nella cartiera [redacted] Verzuolo. Per i restanti esuberi [redacted] previsto il ricorso alla cassa [redacted] straordinaria e alla mobilità (con incentivi [redacted]nomici).

L'azienda promuoverà [redacted] piano di dimissioni volontarie, [redacted] incentivi in base all'età. L'accordo sarà sottoposto all'approvazione dei dipendenti. [redacted] chiude così [redacted] iniziata alcuni mesi fa con l'annuncio, da parte della multinazionale cartaria, di chiusura dello stabilimento entro il primo trimestre del [redacted]. La decisione era stata motivata alla scarsa competitività sul mercato del centro produttivo di Verzuolo. La notizia aveva suscito l'immediata reazione dei sindacati e degli amministratori locali. Contro la chiusura erano stati indetti una serie di scioperi articolati: in seguito si [redacted] anche svolta una manifestazione con presidio davanti alla sede amministrativa della Kimberly Clark a Torino. Alcune settimane fa si è riaperta la trattativa [redacted] azienda e sindacati al ministero del Lavoro a Roma, che ha portato alla definizione dell'accordo di ieri pomeriggio. [c. g.]

FALLE CREDERE

A BABBO NATALE

PER ALTRI

MILLE ANNI.

2000 A DIAMOND IS FOREVER

CUNEO | CORSO NIZZA, 18 | Tel. 0171 634555

boite d'or GIOIELLI

ALBA | VIA MAESTRA, 32/D | Tel. 0173 366001

Dove scoprire la «mitica» salsiccia, bollito, cotechino, formaggi e dolci

Bra, una città tutta da degustare

Oggi appuntamenti con carne e pasticceria

BRA

La città della Zizzola si candida ancora una volta a capitale della gastronomia in provincia di Cuneo. Agli onori delle cronache con il successo estivo di «Cheese», la mega-vetrina dedicata ai formaggi, rilanciata dalle iniziative per promuovere la carne bovina di razza piemontese (e la salsiccia braidese in testa), Bra non vuol far dimenticare neppure la sua tradizione in fatto di dolci.

Tradizione coniugata alla qualità, perchè la tutela e la soddisfazione del cliente passano attraverso la garanzia di genuinità di ciò che viene prodotto: si tratti di pasticceria come di carni. Con questo spirito, l'Associazione Pasticcieri di Bra ha creato un marchio di qualità a tutela. L'esposizione di questo logo nelle vetrine degli esercizi commerciali cittadini garantirà che negli stessi il consumatore troverà solo prodotti del massimo livello. «Il cliente ha dimostrato di apprezzare questo tipo di discorso - ha sottolineato il presidente dell'Associazione Pasticcieri, Tarable -. La presenza di un marchio di qualità per loro rappresenta una forma di tutela». Un apprezzamento che si è concretizzato, nei giorni scorsi, con la partecipazione di un folto pubblico a «Bra golosa», domenica, nel padiglione della fiera in piazza Carlo Alberto, per le degustazioni delle meraviglie firmate dai maestri pasticcieri braidesi. Il primo prodotto a essere fregiato del marchio di qualità è la «torta braidese», uno dei simboli della gastronomia cittadina.

«I pasticcieri che hanno aderito al marchio - ha spiegato ancora Tarable - hanno ristudiato insieme la ricetta antichissima per prepararla. Insieme l'abbiamo rivista, proponendola però secondo gli ingredienti dell'ultracentenaria tradizione nostrana». Gli otto pasticcieri sono «Mazzoleni» di via Pollenzo, «Colvetta» di corso IV Novembre, «La Scaletta» di piazza Carlo Alberto, «Riccardi» di via Vittorio Emanuele II, «Miscia» di via Cavour, «Converso» di via Vittorio Emanuele II, «Cavour» dell'omonimo via, «Arpino» di via Cavour.

I quattro giorni dedicati alla pasticceria e alla carne braidesi di qualità si concludono oggi, con la rassegna della carne di piemontese, alla sua terza edizione: l'appuntamento è al mattatoio civico, dalle 10 alle 17.

In alto, lo staff organizzativo della rassegna braidese dedicata alla carne; a fianco, pasticcieri protagonisti dell'appuntamento nella città della «Zizzola»

Ci saranno l'esposizione di bestiame proveniente dagli allevamenti che forniscono le macellerie cittadine (si tratta di stalle che allevano i loro capi secondo tradizione e qualità), un incontro con i produttori e i macellai stessi, la visita al macello braidese, che è stato adeguato alle Cee e viene gestito insieme dagli operatori. Sono previste inoltre (alle 10, 11, 12, 14 e 15) visite guidate ad alcune cascine dove vengono allevati gli esemplari venduti nei negozi di Bra, come al centro storico della città. Il programma giornata è completato dalla stra sulle caratteristiche della razza bovina piemontese, curata dall'Istituto Sperimentale per la Zootecnia di Torino, nei locali di corso Garibaldi.

Per sottolineare anche l'aspetto gastronomico dell'iniziativa, nel padiglione fieristico (riscaldato e con 1000 posti a sedere), si svolgerà «La carne... è servita», con degustazioni di carne bovina di qualità, naturalmente di razza piemontese. Saranno proposti due turni, con inizio alle 12 e alle 13,30: sul menù, salsiccia di Bra e prosciutto cotto «Rosa», bollito misto con salse tipiche, cotechino con purè, formaggio Bra dop, dolci caratteristici delle pasticcerie braidesi, accompagnati da vini tipici. Il prezzo degli assaggi è 20 mila intero, 10 mila per i bimbi fino a 12 anni, 16 mila per chi raggiunge la città in treno (esibendo il biglietto ferroviario). A tutti i partecipanti sarà regalata una confezione di caffè offerto dalla «Dicaf».

ARPINO®
PASTICCERIA
Via C... - ... - ... 12.951

LOCALI STORICI D'ITALIA
BAR PASTICCERIA CONVERSO
F.lli Boglione s.a.s.
BRA - Via Vittorio Emanuele, 199 - Tel. 0172.413.626

La Scaletta di Tarable
Pasticceria Bar
Piazza C. Alberto, 21
BRA (Cn) tel. 0172/413314

bar - pasticceria
f.lli miscia
via cavour, 9
telef. (0172) 412.608
bra (cn)

PASTICCERIA
CAFFÈ CAVOUR
La pasticceria prodotta nel nostro laboratorio si basa, su antichi metodi tradizionali e artigianali.
La produzione và:
dalla pasticceria in
alla biscotteria secca e da the,
dai gelati
ai semifreddi e mousse,
dalla pasticceria salata
alle torte salate.
E tanti altri buoni prodotti che potrete trovare e degustare tutti i giorni il lunedì
Via Cavour, 21 - Telefono 0172/413641 - BRA - Aperto 07.30/21.00 Chiuso il lunedì

PASTICCERIA
Colvetta
C.so IV Novembre, 2 - Tel. 42.24.17 - BRA

DiCaf
www.dicaf.it
Majestic
ghigo
Fantasie d'espresso
aromatizzati
800-011279
DICAF SpA
VIA DON ORIONE, 65 - 12042 BRA (CN)
TEL. 0172457372 - FAX 0172457065

ASSOCIAZIONE PASTICCERI BRAIDESI
La Pasticceria Braidese
Vi augura un dolcissimo Natale
un marchio di qualità

PASTICCERIA
Mazzoleni
VIA POLLENZO, 49 - TEL. 412856
BRA

Riccardi il Cioccolato
"Dietro il nostro cioccolato c'è un'autentica storia d'amore"
Via Vittorio Emanuele, 79 - Bra - Tel. 0172.44107

L'area (dove c'è un cantiere) trasformata in parcheggio

Alba, cortile del convitto «assediato» dalle auto

ALBA. L'ampio cortile del convitto civico, il cui portone d'in- è quasi sempre lasciato aperto in questo periodo, perché è sistemato il cantiere per il restauro del Duomo, è ogni giorno preso d'assalto dagli automobilisti alla ricerca di parcheggi in una zona del centro storico che ne è carente. Il cortile fa gola al Comune, che vorrebbe farne un ampio e comodo parking a pochi metri Teatro Sociale e non lontano dalle centrale via Maestra, mentre palazzo dell'ex collegio è ambito dall'Asl, che vorrebbe trasformarlo in sede di uffici, laboratori e ambulatori. Ma il grande complesso del convitto, di proprietà del Seminario, non è più in vendita, mentre i proprietari sarebbero disposti a cederlo in affitto.

L'ipotesi di vendita stata annunciata tempo fa e la parrocchia Duomo acquistato l'ala di via Vida per trasformarla in oratorio, mentre la restante parte è inutilizzata. Solo in questo periodo è occupata dallo staff del del film «Il partigiano Johnny» che lo lascerà libero entro breve (alcuni camion serviti per le riprese sono ancora parcheggiati nel cortile). L'ultima novità è l'avvio di trattative tra l'Asl 18, il Comune e la Curia. Il direttore dell'Asl, Giovanni Monchiero, conferma: «C'è interesse dell'azienda sanitaria per il convitto e stiamo trattando sulla proposta di affitto. il ospedale verrà costruito a Verduno, servirà a dare sede ai servizi che rimarranno in città». Aggiunge il sindaco Giuseppe Rossetto: «Come Comune soprattutto interessati al parcheggio. Ma è un discorso complesso e si dovrà trovare una soluzione valida per tutti». Il Comune è avvantaggiato dal fatto che su parte del cortile esiste già un vincolo a parcheggio. Altre riunioni tra parti sono in programma nei prossimi giorni per valutare esigenze ed offerte. Il convitto civico, ricostruito negli Anni Trenta, è stato per molti anni collegio per studenti provenienti dall'Albese. [g. f.]

L'ampio cortile del convitto civico si trova nelle vicinanze del Teatro Sociale

Dalla corte d'appello

Quattro anni ex

ALBA. La corte d'appello ha condannato l'albese Savio Massucco, agente di assicurazione, a 4 anni reclusione per appropriazione indebita, violenza privata e truffa. Il tribunale Alba l'aveva condannato a 7 anni e 10 mesi. Massucco, difeso dagli avvocati Luca Vinois e Marcello Dedominici, era in particolare accusato di estorsione e truffa ai danni di un insegnante albese, R.C., che si è costituito parte civile, tramite l'avvocato Campanello, ottenendo il risarcimento danni: appello l'estorsione è stata derubricata in violenza privata, mentre è stata confermata la truffa.

La corte ha dichiarato non doversi proceder per l'albese Giovanni Castella (assistito dall'avvocato Ponzio) per l'accusa di lesioni. [g. f.]

Oggi c'è la festa sociale

Fondazione Ferrero riceve un premio da Famija Albeisa

ALBA. Si svolge oggi la «44ª Festa Sociale» della Famija Albeisa, l'appuntamento tradizionale dell'8 dicembre, che raggruppa soci e simpatizzanti nella sede di via Bolli. Il momento più atteso sarà la consegna del «Premio Amici di Alba»: sarà attribuito quest'anno alla Fondazione Ferrero, che promuove da tempo iniziative culturali di alto livello. A ritirarlo ci sarà quasi certamente la presidente, Maria Franca Ferrero, moglie dell'industriale Michele Ferrero. Nel il premio non stato consegnato. Farà gli onori di casa il presidente della Famija, Giovanni Bressano. Con l'occasione sarà presentato il libro «Alba, una città del Medioevo» a cura Egle Micheletto, della Soprintendenza archeologica del Piemonte. [g. f.]

IN BREVE

CORTEMILIA

Nuova Comunità montana approva lo Statuto

Il Consiglio della nuova Comunità montana Valli Bormida e Uzzone ha approvato lo Statuto con 24 voti favorevoli e n . Prima della votazione i rappresentanti dei Comuni di Gorzegno e Castelletto Uzzone hanno abbandonato l'aula per protestare contro la scelta di individuare le sedi istituzionale e operativa del nuovo ente a Cortemilia e Torre Bormida. [g. p.]

BRA

Pruno fiorito con grande anticipo

Con tre settimane anticipo, è fiorito il pruno che circonda la colonna con la statua della Madonna dei Fiori, accanto al santuario. L'arbusto si ricopre di gemme sia in primavera sia all'avvicinarsi del 29 dicembre, data devozione popolare celebra come anniversario dell'apparizione della Vergine a una giovane donna, nel 1336. Quest'anno il pruno non ha perso completamente le foglie e sui sono già spuntati i primi candidi fiori. [g. n.]

ALBA

Festa diocesana dell'Azione cattolica

svolge oggi la festa diocesana dell'Azione cattolica di tutti i gruppi: ragazzi, giovani adulti (sala Seminario, 15). Alle 16,30, Duomo, il vescovo Sebastiano Dho celebrerà messa. [g. f.]

ALBA

Condannato dal tribunale per violenza privata

Il tribunale ha condannato Sergio Veglio (29 anni) di Mango a mese di reclusione, sostituito con la multa di 2 milioni 250 mila lire per violenza privata e ingiurie. A denunciarlo era stata l'ex fidanzata che è costituita parte civile ottenendo risarcimento danni. [g. f.]

ALBA

Aveva chiavi alterate Patteggia due mesi

Il tribunale ha applicato France- Catte, 55 anni, di Torino, la pena patteggiata di due mesi e venti giorni di arresto, sostituita con il pagamento di un'ammenda di 6 milioni. Era accusato di possesso ingiustificato di chiavi alterate e strumenti atti ad aprire serrature. [g. f.]

FERRERO BEATRICE
Via Cavour, 14 - ALBA
Straordinario NATALE
Su ogni acquisto superiore alle 100.000 lire avrete in omaggio un assegno del valore del 10%
Via Cavour, 14 - ALBA

ECONOMICI
STUDIO professionale esperto/a impiegato/a addetto/a reception, da esperienza in altri studi. Inviare curriculum Postale n° 82 Carmagnola.
Per la pubblicità su LA STAMPA publikompass
NIGHT CLUB ONE WAY
FOSSANO - Viale Isonzo
Tel. 0172.69.41.14
APERTO TUTTE LE SERE DALLE 22.30 ALLE 5
CHIUSO LUNEDÌ E MARTEDÌ

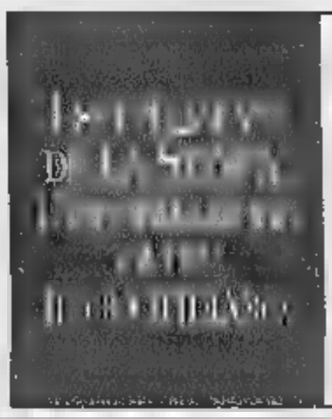

LUNEDÌ: Tuttosoldi
MERCOLEDÌ: Tuttosciarpe
VENERDÌ: TorinoSette (solo Torino)
SABATO: Specchio e TuttoLibriTempoLibero
DOMENICA: Tuttoaffari (solo Torino)
LA STAMPA

CANDELA
LE MIGLIORI PERFORMANCE SONO QUELLE CHE DURANO - CN

Borgo San Dalmazzo, è partito lo shopping natalizio con i bollini

Cala il sipario sulla Fiera Fredda

Oggi ultimo giorno di apertura degli stand

BORGO SAN DALMAZZO

Dopo dodici giorni di festa, stasera calerà il sipario sulla 430ª Fiera Fredda. «Un successo inaspettato - commenta Francesco Cattò, presidente dell'Ente fiera -. Circa 25 mila persone hanno visitato gli stand di Palazzo Bertello, ha[illegible] assistito agli spettacoli, hanno gustato le nostre lumache. "Boom" di visitatori anche lunedì scorso, il giorno della grande fiera per le vie della città. Siamo soddisfatti perché la fiera sta crescendo sempre più e il consenso del pubblico ci sprona a fare sempre meglio».

Tra le serate che hanno coinvolto il pubblico, l'elezione di Miss e Mister Cuneo '99. La più bella della provincia è una ragazza di Busca, Samuela Principiano; il più bello, che arriva da Asti, è Marco Montanella.

Infine, l'altra sera si è svolta la premiazione del concorso «Fiera Fredda in vetrina»: i commercianti dovevano allestire le loro vetrine in tema con le chiocciole. Il primo premio è andato al negozio Aelle (biancheria per la casa) di piazza Martiri; il secondo a «La nuova pasticceria Oliva» e il terzo alla cartoleria «La scolastica».

Una fiera tranquilla quella di lunedì, che ha portato in città numerosi visitatori anche da fuori provincia. Grazie all'unità mobile dei carabinieri di Borgo sistemata nella piazza centrale della città sono stati evitati scippi, e altri atti vandalici a danni di cose o persone.

Anche per oggi le aspettative degli organizzatori sono tante, grazie al giorno di festa. Gli stand apriranno alle 10, mentre dalle 12 alle 14,30 e dalle 19,30 alle 22 sarà in funzione il ristorante della fiera dove si possono degustare le lumache e i piatti tipici piemontesi.

Alle 16, nell'area spettacoli «Il Katalicammello»: Gianfranco Grattuli e Andrea Fischiati, in arte Smemo, coadiuvati da un animatore, il mago e trainpoltiere Diego Nasalo, coinvolgeranno i bambini con giochi musicali, di magia e intrattenimenti vari. Gli Smemo, entrambi musicisti-cantanti e autori-compositori, iniziano la loro collaborazione nel 1980. Dal 1994 collaborano con Franco Fassano come autori di canzoni per lo «Zecchino d'Oro». Classificatisi terzi nel 1997 con il «Katalicammello», hanno vinto nel '98 lo Zecchino d'Argento con la canzone «La [illegible] della mamma».

Alle 23 chiusura della Fiera Fredda. Il biglietto d'ingresso oggi costa 4 mila lire.

Ma le iniziative a Borgo non si esauriscono con la Fiera e per chi vuole fare lo shopping natalizio i negozianti hanno preparato un ricco dono. Negli esercizi contraddistinti dal marchio Abc doc i clienti ricevono delle tessere sulle quali dovranno apporre dei bollini (uno ogni 10 mila di spesa, che dovrà essere sistemato sul gioco delle rotonde) relativi agli acquisti fatti. Nel gioco è disegnato un percorso con 60 caselle che rappresentano le più importanti rotonde realizzate in città. Tutte le 60 caselle conterranno un bollino.

Le estrazioni saranno divise in due livelli con premi proporzionali alla difficoltà del raggiungimento degli stessi. Primo livello: 30 bollini; secondo: 60.

La prima estrazione sarà il 30 dicembre, al raggiungimento del primo livello rappresentato dalla casella raffigurante la rotonda «Porta delle Alpi Marittime». I premi della prima estrazione consisteranno in un buono pesa da un milione; due buoni spesa da 400 mila e infine 8 buoni spesa da 100 mila.

La seconda estrazione il 14 febbraio: il gioco delle rotonde dovrà essere completato fino alla casella rappresentante la rotonda «helix pomatia»; i premi finali consistono in un buono spesa da 10 milioni, un buono spesa da un milione e 4 buoni spesa da 500 mila.

Tutti i buoni, da spendersi nei negozi aderenti al concorso, sono suddivisi in coupon da 50 mila caduno.

Tra uno shopping e l'altro merita inoltre una visita l'abbazia di Borgo, tornata al suo splendore grazie a un attento lavoro di consolidamento e ristrutturazione, così come la cripta, il gioiello di Borgo meta in questi giorni di numerosi visitatori.

Momenti della 430ª Fiera Fredda e (a lato) Miss e Mister Cuneo '99, eletti l'altra sera nell'area spettacoli a Borgo

NISSAN RILANCIA

Fino al 15-12-99 ALMERA 1.4 GX 5 PORTE

A L. 19.900.000 CHIAVI IN MANO IPT ESCLUSA

E CON [illegible] NISSAN A SOLI L. 190.000 per 24 mesi

anticipo L. 7.650.000 - versamento finale 9.950.000 TAN 9.75 TAEG 11.56

Tutte le Nissan godono dell'esclusiva garanzia di 3 anni o 100.000 km.

È UN'INIZIATIVA DELLA CONCESSIONARIA TARGA

CUNEO [illegible] OLMO
Via Torino, 178 - Tel. 0171/412.441

MONDOVÌ
Via Torino, 64 - Tel. 0174/42.064

SALUZZO
C.so Roma, 46 - Tel. 0175/46.347

NISSAN

Alla conquista dei mercati di Francia

Riso piemontese missione a Lille

Gianfranco Quaglia
NOVARA

Missione fiandra per il riso «made in Italy». Anzi, tentativo di fare breccia nella città che ha dato i natali a Charles De Gaulle: Lille. Lassù, nel Nord della Francia, ai confini con il Belgio e a poca distanza dalla Normandia, anche un piatto di risotto cucinato [illegible] i sacri canoni, può essere [illegible] nella «grandeur» tanto declamata dal generale.

Così sperano i risicoltori novaresi, che da domani a sabato saranno a Lille per prendere parte a una tre giorni organizzata dalla Provincia, in collaborazione con Evaet (Ente di valorizzazione turistica della Camera di Commercio), dalle tre organizzazioni agricole e con l'Istituto di cultura italiana del consolato nella città francese. L'occasione è offerta da un avvenimento culturale, il festival dedicato a Mozart (da novembre a marzo, concerti, balletti, opere). In questo contesto è stata invitata la Cappella strumentale del Duomo di Novara, che eseguirà musiche barocche inedite, di una compositrice riscoperta da alcuni anni: Isabella Leonarda (1620-1704). Una novarese che - ricorda il maestro Paolo Monticelli - ebbe un'attività prolifica, tanto da essere annoverata [illegible] la donna con il più alto numero di brani (circa 200) di tutta Europa.

L'arte, la musica, il turismo, l'enogastronomia: con questo pacchetto unico, Novara va alla conquista dei mercati del Nord. Maurizio Pagani, presidente della Provincia, lancia un messaggio: «Vogliamo promuovere il marchio territoriale di riconoscimento, portare fuori dai confini della risaia l'identità di una zona caratterizzata da molteplici aspetti, quali [illegible] appunto la cultura, [illegible], l'agricoltura. L'Operazione Lille potrebbe [illegible] prima [illegible] concetto di turismo totale. Pensiamo infatti di organizzare altre iniziative analoghe in occasione di importanti manifestazioni all'estero».

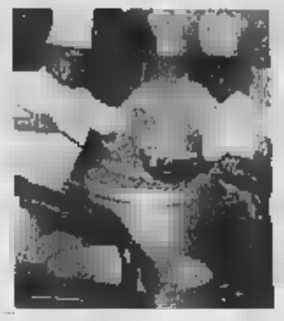
Cuochi al lavoro

Giuseppe Ferraris, presidente dell'Unione agricoltori di Nova[illegible] «Con il riso porteremo a Lille anche i vini delle colline novaresi, e il gorgonzola, formaggio unico in Europa. Al termine del concerto in programma venerdì, a tutti i partecipanti saranno serviti piatti novaresi».

In una terra dove trionfa il riso tipo Indica finalizzato ai contorni, coltivato in Europa ma soprattutto all'estero, [illegible] che il cereale «made in Italy» (stirpe Japonica) tenta di sfondare attraverso la cucina, con cuoco e sommelier rigorosamente novaresi. La proposta del resto ha precedenti incoraggianti. Il più recente a Roma, durante il congresso europeo dei medici gastroenterologi: al Paleur un [illegible] fa [illegible] stati serviti cinquemila piatti di riso alla [illegible] meglio conosciuto co[illegible] «paniscia».

Ieri ad Asti l'assemblea dei Comitati con sindaci e parlamentari locali

Torna la rabbia degli alluvionati

«Solleciti» al governo su rimborsi Iva e mutui

Fulvio Lavina

Nella sala della Provincia, ieri pomeriggio, c'erano molti dei protagonisti delle battaglie di 4 - 5 anni fa. In [illegible] cinquantina si sono trovati all'appuntamento fissato dal coordinatore piemontese [illegible] Comitati degli alluvionati, Paolo Boccardo. Perchè, trascorsi cinque anni da quel novembre '94 quando il Tanaro, Bormida e gli altri torrenti del Sud Piemonte uscirono con violenza dagli argini portando decine di morti e danni per 11 mila miliardi, moltissime [illegible] sono state fatte, ma altre, pur importanti, restano in [illegible] di attuazione.

LA PROTESTA. Spiega Boccardo: «Non chiediamo nulla più di quanto è già previsto per legge e di quanto è stato concordato con il sottosegretario Barberis. In sintesi: la riattivazione dei rimborsi Iva, fermi nelle province di Asti e Cuneo ad almeno un [illegible] (con cifre superiori al miliardo e mezzo per provincia, dovute dallo Stato ai privati) e nell'Alessandrino a quattro mesi [illegible]. La firma da parte del ministero del Tesoro del decreto attuativo di [illegible] legge del luglio [illegible] che prevede, tra l'altro, la rinegoziazione dei mutui alle aziende, (col tasso ribassato dal [illegible] all'1,5%). E ancora, tra i principali: la ridefinizione di alcuni [illegible] (fiscali e tecnici) per il trasferimento delle aziende fuori dalle fasce alluvionabili, provvedimenti per chi invece ha la casa in quelle stesse fasce. Parte di questi provvedimenti erano inseriti in un emendamento che sarebbe dovuto pas[illegible] con la Finanziaria ma che, pare per motivi tecnici, è stato dichiarato [illegible].

IL DIBATTITO. La discussio[illegible] è stata a tratti anche tesa. C'erano i rappresentanti delle provincie di Asti, Cuneo e Alessandria dei Comuni di Alessandria, Alba (mancava Asti), Cunelli, Annone, e altri paesi dell'Astigiano. Nutrita la pattuglia di parlamentari: Armosino, Muzio, Rogna, Rossi, Saracco, Stradella, Voglino. Per le associazioni è intervenuto il presidente della Confesercenti astigiana Gambetta: «Molti imprenditori sono in difficoltà: non vorrei si ripetessero fatti drammatici come ad Alessandria dove qualcuno è arrivato a togliersi la vita».

A fianco il deputato Angelo Muzio e il coordinatore degli alluvionati piemontesi Paolo Boccardo. Sopra un'immagine del disastro del novembre '94 con «ferite» non ancora rimarginate

Da più parti è stato sottolineato il ritardo definito «intollerabile e inconcepibile» dei ministeri delle Finanze e del Tesoro nel dare attuazione a leggi già [illegible] stenti. Marmo (Provincia [illegible] Asti) e Valenzano (Annone) hanno chiesto che alla pressione perchè agli alluvionati sia riconosciuto quanto dovuto, si aggiunga quella per sollecitare interventi di sviluppo in Sud Piemonte «come [illegible] esempio realizzazione della autostrada Asti-Cuneo».

LE [illegible] Verso la fine della riunione, Boccardo ha dato conto di una telefonata del [illegible] tore Enrico Morando secondo cui il ministro Amato si sarebbe impegnato a firmare entro la prossima settimana i decreti di competenza. L'assemblea si è chiusa facendo propria la proposta del deputato Angelo Muzio: dalla prossima settimana tutti i Comuni alluvionati e le Province invieranno un medesimo ordine del giorno ai ministri Amato e Visco per sollecitare [illegible] firma dei provvedimenti. Intanto si verificherà come recuperare le proposte [illegible] entrate nella Finanziaria. «Senza però che si perdano ancora altri lunghi mesi».

BINGO 10 e Lotto

LE CARTOLINE CONCORSO SONO DESTINATE SOLO A CHI ACQUISTA LA STAMPA PRESSO LE EDICOLE DI PIEMONTE E VALLE D'AOSTA

(parte superiore della cartolina)
COME SI GIOCA [illegible] 10
Confronta i 10 numeri stampigliati sulla tua cartolina con i 49 numeri (7 al giorno) pubblicati da La Stampa durante la settimana [illegible] da lunedì 6 a domenica 12 dicembre. Se i 10 numeri che sono stampigliati sulla tua cartolina saranno tra i numeri pubblicati su La Stampa, avrai fatto Bingo 10 e avrai vinto un sistema giocato per te al Lotto da La Stampa che ti garantirà [illegible] vincita compresa tra 100.000 lire e 100 milioni. [illegible] hai fatto Bingo 10 dovrai telefonare entro il giorno successivo all'avvenuta vincita al numero 011.4474445 (per eventuali vincite nei giorni di venerdì, sabato e domenica [illegible] possibile telefonare entro lunedì 13 dicembre). Dopodiché, avrai un ulteriore giorno di tempo per spedire [illegible] raccomandato la cartolina vincente corredata [illegible] dati anagrafici e del numero di telefono a: Bingo10/Entropia, via Castellamonte 1 - 10138 Torino.

[illegible] sette numeri [illegible] di
65 - [illegible] - 83
(parte inferiore [illegible] cartolina)
SPEDISCI LA CARTOLINA: IL DESTINATARIO
[illegible]
Attenzione! Per far partecipare al Lotto i destinatari di [illegible] cartoline occorrerà che queste ultime siano affrancate e spedite entro il 31/12/99
Se tutti e tre i numeri stampigliati sulla cartolina in basso a destra [illegible] estratti [illegible] ruota indicata sabato 15 gennaio 2000, il destinatario [illegible] cartolina stesso [illegible] vinto al Lotto una somma compresa fra 100.000 lire e 100 milioni. Se [illegible] avrà vinto con l'estrazione del 15 gennaio, [illegible] ancora la possibilità di aggiudicarsi un premio. La Stampa infatti pubblicherà per 10 giorni, a partire da domenica 16 gennaio, cinque terni e una ruota del Lotto. Il concorrente in possesso di [illegible] cartolina con i tre numeri e la ruota coincidenti con un terno pubblicato da La Stampa, avrà vinto [illegible] sistema giocato al Lotto che garantirà matematicamente [illegible] vincita [illegible] tra 100.000 lire e 100 milioni
vincite

DAEWOO
Matiz
a partire da lire 13.600.000
Lanos 1.5 3p,
a partire da lire 16.950.000
Le prime auto con GPL di serie
Nuova Nubira Wagon J-150
a partire da lire 28.700.000
POSSIBILITÀ DI FINANZIAMENTO A TASSO 0 SU TUTTE LE AUTO FINO A 42 [illegible]
La Concessionaria per Cuneo e Provincia con assistenza specializzata e magazzino ricambi in sede aperto il sabato tutto il giorno
MARRO automobili
BOVES (CUNEO) - C.so Trieste, [illegible] Tel. 0171.38.03.67
gio [illegible] ricambi originali

1879 1999
Festa di Compleanno
Il Banco Azzoaglio, per festeggiare i suoi 120 [illegible] di attività, inaugura la nuova filiale di Alba, Piazza Monsignor Grassi, 5
[illegible] 11 dicembre 1999, ore 18
I locali della filiale restano aperti per la visita dalle ore 16.
Venite a festeggiare con noi.
1879 BANCA AZZOAGLIO 1879-1999 120 ANNI
CEVA • GARESSIO • CARCARE • MILLESIMO • CAMERANA • NIELLA TANARO
BOSSOLASCO • PIEVE DI TECO • CALIZZANO • VILLANOVA M.VÍ • ALBA

Specchio della Stampa in edicola [illegible]
✓ Io e Beethoven. La prima della Scala ripropone il "Fidelio". Il maestro Riccardo Muti ci racconta il suo amore per Ludwig.
✓ La scuola va a pezzi. Parte la riforma, un milione di insegnanti si battono per un posto nel mega-concorso. Ma intanto gli edifici sono fatiscenti e non rispettano le norme di sicurezza. Inchiesta di "Specchio" nei licei, da Catania a Torino.
✓ Ora mi coccola papà. I maschi riscoprono il loro lato materno. E lo esibiscono. Come Alessandro Gassman con il piccolo Leo, protagonisti della storia di copertina di questo numero di "Specchio".

RTL TORINO
è la voce che ogni giorno ti racconta quello che accade nella tua regione. Notizie, sport, eventi, manifestazioni, mostre, mercatini ... insomma tutto quello che può essere di tuo interesse lo trovi su RTL TORINO!
Tel. 011 6524611
Fax 011 6524639
rtltorino@rtl.it
[illegible] Provincia
FM 94.400 - 95.300
RTL TORINO LA RADIO CHE TI ASCOLTA

PROMOZIONALI Publikompass

Enologia e cultura a S. Stefano per promuovere il vino dei brindisi

C'è la festa del moscato nuovo

Oggi pomeriggio nella casa natale di Pavese

SANTO STEFANO BELBO

Vino e cultura, un binomio sempre più di attualità e che trova occasioni per affermarsi a Santo Stefano Belbo, paese di Cesare Pavese e Comune nel cuore dell'area di produzione del moscato docg. Un importante appuntamento organizzato dal Cepam (Centro produttori e amici del moscato) e dal Comune è in programma oggi con la IX edizione de «Il moscato nuovo in festa» che si svolgerà nel salone delle mostre della casa in cui nacque Pavese. Un'altra manifestazione nel [illegible] del prestigioso vino si è svolta pochi giorni fa, sabato 4 dicembre in municipio, e ha visto «I Vignaioli» santostefanesi, guidati da Bruno Ceretto, offrire a tutte le famiglie una bottiglia del vino, simbolo della festa, per il brindisi del 2000. Il dono è abbinato ad un libricino dedicato ad un «viaggio sentimentale di fine Millennio tra le colline del moscato».

Oggi la festa a casa Pavese prenderà il via alle 15 con un convegno sul tema: «Il moscato all'alba del terzo Millennio: problemi e prospettive». Seguirà la degustazione del moscato nuovo e dell'Asti in abbinamento con le specialità gastronomiche messe a disposizione da pasticcerie, ristoranti e agriturismi. Alla manifestazione sono invitati i produttori dei 52 paesi della zona tipica di produzione.

«La festa del moscato nuovo, che giunge quest'anno alla nona edizione - commenta il presidente del Cepam, Luigi Gatti - dimostra ancora una volta la capacità della nostra associazione di abbinare l'aspetto culturale incentrato sulla figura di Pavese con quel[illegible] sociale ed economico legato al prodotto simbolo [illegible] queste terre».

Sottolinea il vice presidente dell'associazione, Massimo Parodi: «Il "Cepam", che attualmente conta cinquecento soci, era nato nel 1976 con lo scopo di valorizzare il moscato e il [illegible] territorio». Nella cantina di [illegible] Pavese è stato allestito un museo etnografico [illegible] esposizione [illegible] bottiglie di una settantina di produttori [illegible] moscato. La casa natale dello scrittore ospita una rassegna fotografica con riproduzione e descrizione dei luoghi citati nelle opere pavesiane, raccolte di libri, traduzioni e documenti. Ma l'aspetto più importante sta nel fatto che è sede del «Parco letterario Cesare Pavese». Il Comune ne ha delegato la fase operativa al Cepam riconoscendo così i meriti del sodalizio che da [illegible] cura l'immagine delle Langhe, [illegible] Pavese e del vino moscato, principale attività produttiva di quest'area collinare. Una scelta felice, in quanto gli «Amici del moscato», oltre ad avere la propria sede nella casa dello scrittore, che tengono aperta alle visite, si sono anche presi l'impegno di dare vita al «Premio letterario internazionale Cesare Pavese», che da anni diffonde nel mondo il nome delle Langhe e del suo grande autore.

«Casa Pavese» è diventata una tappa fissa negli itinerari culturali ed è visitata ogni anno da sette a diecimila persone tra cui molti studenti (visite sabato 14,30-18; domenica 8,30-12,30; 14-18; tutti i giorni su prenotazione).

«La nostra festa - aggiunge il presidente Gatti - vuole essere un'occasione di incontro che superi il limite campanilistico del paese per abbracciare tutta la [illegible] del disciplinare del moscato». E questo avviene in un momento di appannamento dell'immagine e di difficoltà del mercato. Giovanni Bosco, portavoce dei giovani produttori, i cosiddetti «cobas del moscato», che hanno già dato vita a numerose manifestazioni di protesta, commenta: «Parteciperemo alla festa organizzata dal Cepam. Si tratta di un'iniziativa utile, un momento di riflessione sui problemi e prospettive del prodotto che ci sta a cuore».

La «Festa del moscato nuovo» rientra nel calendario [illegible] iniziative pron[illegible] per il mese di dicembre dall'ente comunale per il turismo, dal Cepam e dalla parrocchia del S. Cuore. Hanno hanno preso il via domenica 5 dicembre con la «Fe[illegible] di cubiots», che ha avuto grande partecipazione, e proseguiranno con un concerto di Natale (18 dicembre) e un presepio vivente (vigilia di Natale).

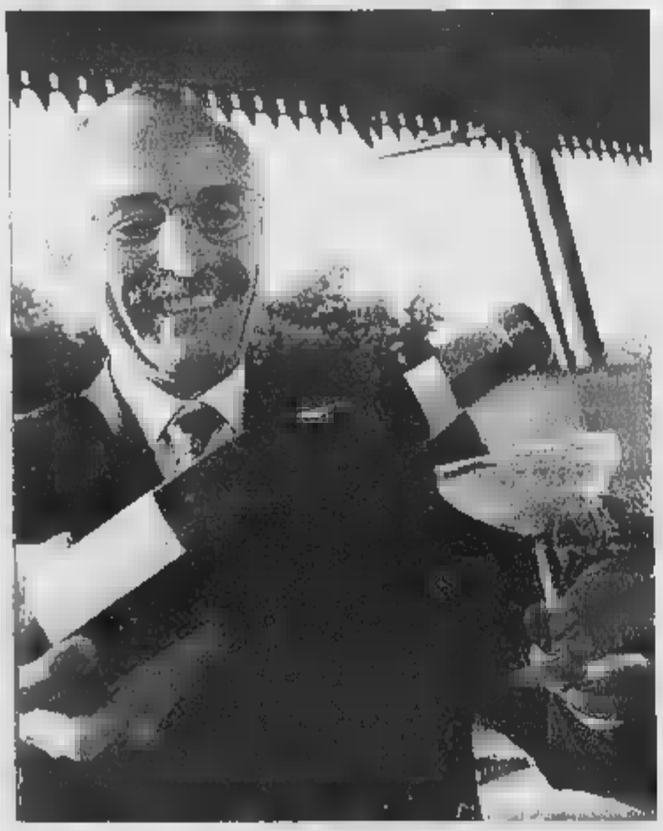

Sono num[illegible] le iniziative legate al moscato in un momento che si presta (con i brindisi di fine millennio) all'esaltazione del prodotto alla base dell'economia della zona collinare a cavallo tra Cuneese e Astigiano

VETRALNEIVESE
di A. & B. PENNA
- VENDITA BOTTIGLIE
- BICCHIERI IN CRISTALLO
- ARTICOLI ENOLOGICI
- TAPPI [illegible] SUGHERO
- BARRIQUES "SANSAUD"
- PORTA BARRIQUES IN ALLUMINIO E ACCIAIO

NEIVE (CN) - Via Mulino, 38 - Tel. Uff. 0173-67697 - Tel. e Fax 0173-677487

COLLA RENZO
di COLLA MARCO
CESTAIO
RIVESTITURA E VENDITA DAMIGIANE - BOTTIGLIE
TAPPI - ARTICOLI DA CANTINA [illegible] PER VENDEMMIA
ARTICOLI [illegible] VETRO E CESTERIA - SCATOLE
E CESTI PER CONFEZIONI NATALIZIE
V. Vogliere, 7 - S. Stefano Belbo (Cn)
TEL. e FAX 0141 [illegible]

CERTIFICATI DAL POLITECNICO DI TORINO
PALI IN C.A. VIBROCOMPRESSI
AD ALTA RESISTENZA, VARIE MISURE,
ADATTI A VIGNETI, FRUTTETI E RECINZIONI

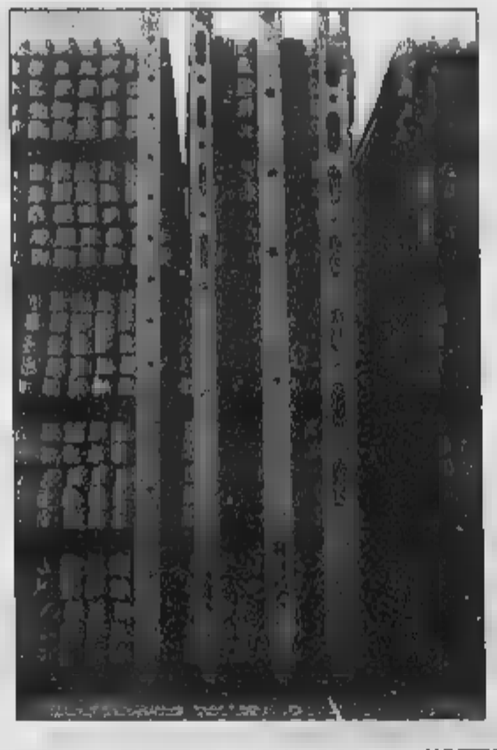

POZZETTI - TUBI - CUNETTE - RECINZIONI F.S.
FOSSE BIOLOGICHE - CORDOLI
LASTRE RECINZIONE - BLOCCHI

MANUFATTI CEMENTIZI ASTI S.r.l.
Largo IV Novembre n. 41 - 12058 S. STEFANO BELBO
Tel. 0141-840604 - Fax 0141-840399

Beton BOSCA s.r.l.

FORNITURE CALCESTRUZZI PRECONFEZIONATI
ESTRAZIONE SABBIA E GHIAIA

S. STEFANO BELBO
Centrale betonaggio - Via C. Pavese, 16 - Tel. 0141/84.48.43

Continuano stasera (alle 22) i «mercoledì live» alla birreria Le baladin

A Piozzo c'è la West Coast music

Le atmosfere della chitarra di Alex Schultz

PIOZZO. Un'altra notte «live» per la birreria «Le Baladin». Nelle affascinanti atmosfere «world music» [redacted] locale arriva Alex Schultz, un chitarrista [redacted] Angeles che fa parte della ristretta cerchia di personaggi illustri del blues contemporaneo che riescono a creare sempre [redacted] miscele di suoni e nuovi fraseggi originali.

Ha collaborato con tutti i più grandi interpreti della [redacted] generazione West [redacted] riuscendo [redacted] trovare un proprio stile nell'ideale unione fra il jazz, lo swing ed il blues di Chicago con escursioni nelle matrici musicali texane.

In questo suo tour europeo è accompagnato da una band [redacted] altissimo livello dove brilla Egidio Juke Ingala [redacted] attivo da tempo nella scena blues internazionale [redacted] nelle esibizioni dal vivo le migliori performances [redacted] sfoggio del suo talento tecnico ben sposato alla vena creativa e compositiva; Alberto Marsico rappresenta una delle più grandi realtà europee nell'impiego dell'Hammond sia che si tratti di blues, di swing, di soul [redacted] Jazz; alla batteria John Rossi musicista dotato [redacted] gusto [redacted] di tecnica formidabili, mantiene le caratteristiche essenziali della migliore tradizione blues pur sconfinando nella creatività ed originalità.

Un concerto di qualità per palati fini [redacted] anche per chi ha semplicemente voglia di divertirsi e ballare.

Una proposta [redacted] come [redacted]lle abitudini [redacted] «Le [redacted] [redacted] una grande occassione anche per scoprire la produzione di birre artigianali - [redacted] una produzione speciale per Natale come è nella tradizione nordica - che, grazie [redacted] Teo Musso, fanno di Piozzo un angolo di Belgio in provincia di Cuneo. [r. s.]

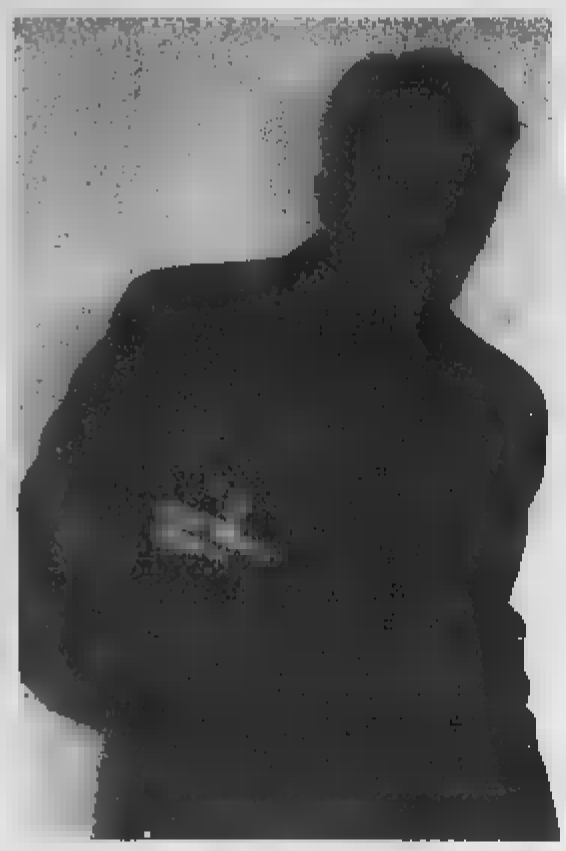

L'armonica di Egidio Ingala impreziosisce il concerto di Piozzo

[redacted]

Savigliano

La grande voce di Nancy Reed

[redacted]. Chiude con un appuntamento di gran classe la rassegna «Blues al femminile», proposta dall'Arci [redacted] dagli Amici della musica, grazie alla collaborazione organizzativa [redacted] jazz [redacted] Torino e al contributo degli [redacted] alla cultura della Regione e del comune [redacted] Savigliano - giunta quest'anno alla nona edizione e anche per questo ormai classica.

L'ultimo appuntamento [redacted] con una musica scavata nella fertile tradizione del profondo Sud, [redacted]gli Stati Uniti, una musica profumata di antico, domani alle 21,15 [redacted] Palazzo Taffini, con Nancy Reed (voce) e David Leonhardt (pianoforte).

Nancy Reed è a Savigliano

Brookliniana figlia d'arte, il padre pianista di jazz, la madre cantante d'opera, Nancy Reed esprime da tempo i suoi talenti musicali in studi discografici, televisivi [redacted] cinematografici [redacted] soprattutto nelle esibizioni dal vivo. Le [redacted] intepretazioni, sempre meditate, [redacted] una semplicità e di un relax ingannevoli, frutto in realtà di un'attenta compenetrazione lirica, le sue sottili modulazioni, le gentili venature soul ne fanno un'affascinante incrocio di eleganza jazz e di languida vulnerabilità blue.

Accanto alla vocalist di Booklin è un pianista dal lirismo altrettanto articolato e seducente e dal blues feeling fino quanto palpabile, David Leonhardt, che ha rivelato la [redacted] versatilità e il suo connubio di swing e di introspezione e le [redacted] singolari doti di accompagnatore, collaborando [redacted] Jon Hendricks, Benny Carter, Stan Getz. Un duo voce-piano che permette esplorazioni tra le più intime e suggestive della grande canzone americana. Un mirabile esempio [redacted] bilanciamento di creatività e feeling.

Appuntamento di grande intensità [redacted] impatto emotivo, in un magico clima musicale, per domani sera a Palazzo Taffini.

Il biglietto costa 20 e 10 mila ridotto. [n. c.]

Il secondo appuntamento con la stagione teatrale

Ceva, il Marenco propone la New York di Neil Simon

[redacted]

«Capitolo secondo», secondo appuntamento con la stagione di prosa in abbonamento al teatro Marenco. Stasera (ore 21) arriva sul palcoscenico cebano lo spettacolo tratto dall'opera di Neil Simon, che ha come protagonisti Edi Angelillo, Patrick Rossi Gastaldi, Benedetta Mazzini, Blas Roca Rey, diretti dallo stesso Rossi Gastaldi.

Considerata una delle migliori commedie di Simon, la storia è ambientata [redacted] New York e racconta il travagliato rapporto di amore fra un quarantenne vedovo e una trentaduenne divorziata, attrice. Alle alterne vicende assisto[redacted] il fratello di lui e la migliore [redacted] di lei, che vivono anche loro traversie sentimentali. La storia, intrecciandosi attrazioni [redacted] rifiuti, va [redacted] concludersi con [redacted] lieto fine, l'amore che trionfa conquistando tutti.

L'abile costruzione dei dialoghi da parte dell'autore consente al pubblico di [redacted] momenti di irresistibile divertimento, caratterizzando [redacted] ironia i profili dei personaggi [redacted] l'evoluzione delle situazioni, in un continuo movimento.

Gli abbonamenti sono in vendita da 123 mila lire (balconata) a 154 mila (platea), 412 mila e 548 mila (palchi da [redacted] [redacted] da [redacted] posti). I singoli biglietti, invece, costano da 11 [redacted] (galleria) [redacted] 24 mila (balconata), 30 mila (platea), [redacted] e 115 mila (palchi a 3 o a 4 posti).

Per informazioni sulla stagio[redacted] teatrale al «Marenco» è [redacted]ossibile rivolgersi all'Ufficio Protocollo del Comune di Ceva, telefonando allo 0174/721623. [p. s.]

Edi Angelillo è protagonista a Ceva con Patrick Rossi Gastaldi [redacted] Benedetta Mazzini

Dancing fondato il 7 dicembre del 1969

Le «Cupole» in festa per i primi trent'anni

[redacted]le Banchio

CAVALLERMAGGIORE

Sono passati trent'anni dal 7 dicembre 1969 quando aprirono i battenti «Le Cupole», [redacted] divertimento creato dai fratelli ~~Luigi e Pier Maria Toselli~~. A far da madrina all'eccezionale serata di apertura era stata una delle più grandi e importanti vedette di tutti i tempi arrivata in esclusiva in Piemonte, la «Tigre di Cremona» Mina. Per lunghi anni con la consulenza musicale [redacted] la capacità organizzativa dell'indimenticabile Lorenzo Gillio, straordinario appassionato di musica, il club divenne [redacted] tempio della musica e dello spettacolo italiano e internazionale. Vedette e big si susseguirono in un impressionante carosello: Tina Turner, Charles Aznavour, Celentano, Morandi, Lucio Dalla, Ornella Vanoni e Lucio Battisti.

I giovani di allora si ricordano [redacted] passerelle della domenica pomeriggio dedicate alle [redacted] del pop italiano e internazionale degli anni 70: dalla Pfm al Banco, dagli Area alle Orme ai Nomadi, a Franco Battiato e Eugenio Finardi. Sicuramente è stato l'uni[redacted] caso in Piemonte di un locale che per molti [redacted] ha avuto [redacted] trend di proposte quali[redacted] così importanti. Da non dimenticare anche le affollatissime serate del liscio con le prestigiose orchestre italiane, prima fra tutte quella di Raoul Casadei.

Da trent'anni poi il locale ha avuto il grande merito di non far mai scendere l'attenzione intorno alle sue proposte. Intorno al complesso [redacted] sorte «Le Cupole Lido», giardino d'estate dove si [redacted] alla sera e dove si può passare il pomeriggio in piscina. Accanto alla sala da ballo in questi anni è sorta anche l'emittente televisiva Telecupole e furoreggia [redacted] discoteca Café Room Evita. Una continuità che è stata ricambiata con l'afflusso di [redacted] clientela di ogni [redacted] che considera ormai il locale punto fermo nei programmi del proprio divertimento.

[redacted]

[redacted] S'inaugura oggi (ore 16) nell'ex convento dei Cappuccini la Mostra del Presepio. Nell'occasione al «Carillon» diretto da Rosemarie Braendle eseguirà noti brani nataliz.

[redacted] Nella Sala C del centro incontri della Provincia, in corso Dante 41, ancora oggi [redacted] può visitare [redacted] personale dei pittori Silvana Marenchino e Franco Martinengo, entrambi affascinati dal pa[redacted]ggio. Orario 10 alle 12 e dalle 15 alle 19.

SALUZZO. Al «Don Chisciotte» di via Ancina, stasera musica con Il Duca dj. Venerdì arriveranno i Silverstone blues

[redacted] Nella chiesa [redacted] San Rocco fino al 12 dicembre [redacted] aperta la collettiva di pittura del gruppo Arteinsieme. Orario festivi: [redacted] coledì, venerdì e sabato 10-12, 15,30-19,30; lunedì, martedì e giovedì 15,30-19,30.

[redacted] Alla discoteca «La Cucaracha» stasera si balla [redacted] in occasione della festa dell'Immacolata, l'appuntamento si rinnova anche d[redacted] ni. Giovedì [redacted] in programma [redacted] festa «fashion time» in collaborazione con la gioielleria Servetto di Caraglio che offrirà come gadget, orologi Breil.

VERZUOLO. All'irish pub «The Black brew» stasera (ore 21,30) tutto Nomadi con i Senza Patria.

SALUZZO. Grande attesa per il debutto, domani sera (ore 22) al circolo Internodue del nuovo spettacolo del comico fossanese Manlio Pagliero che, in collaborazione di Enrico Ottaviano, presenta «Partners». Ingresso con tessera.

[redacted] Alessia Mancini sarà la madrina dell'inaugurazione del negozio d'abbigliamento giovane [redacted] Store», in via Macra 2. La showgirls, che partecipa al varietà televisivo «Passaparola» [redacted] Canale 5, incontrerà i suoi ammiratori dalle 16,30 per tutto il pomeriggio.

Alessia Mancini sarà la madrina alla inaugurazione del negozio d'abbigliamento giovane «X Store», in via Macra 2 a Savigliano. La showgirls, che partecipa al varietà televisivo «Passaparola» su Canale 5, incontrerà i suoi ammiratori e firmerà autografi dalle 16.30

[redacted]O. Sono aperte le iscrizioni alla mostra-concorso «Por[redacted] il tuo presepe nel nuovo millennio», in programma nella chiesa di San Rocco [redacted] borgo Ponte, dal [redacted] dicembre al 6 gennaio. Possono partecipare scuole, associazioni, gruppi e privati. Saranno premiati i p[redacted] pi più belli e originali. Tel. 017481267-81553.

[redacted] Sono in prevendita gli ultimi biglietti per lo spettacolo «Romeo&Giuliet, serata di organizzato» [redacted] Shakespeare, del co[redacted] Paolo Rossi che va in scena venerdì e sabato (ore 21) al teatro Sociale di Alba. Aspiranti Giuliette, Romei e nutrici possono presentarsi prima [redacted] rappresentazioni (dalle 19,45 alle 20) e saranno sottoposti [redacted] una selezione dei collaboratori di Paolo Rossi. L'invito è riservato ai possessori del biglietto che costa 40 mila lire, primi posti (ridotto [redacted] mila lire), [redacted] mila secondi posti (ridotto [redacted] mila). Informazioni allo 0173/35189.

[redacted]. Al Kitty Daly's stasera (ore 21,30) rock e pop inglese con il gruppo Stazione 55.

SAVIGLIANO. Domani (ore 21) nel centro giovani dell'Ala di piazza del Popolo serata in [redacted]do di Fabrizio De Andrè. Tutti coloro che vorranno suonare, cantare o recitare i brani del cantautore possono partecipare.

[redacted] Nella sede nuova della Croce Rossa prosegue [redacted] mostra «Il mondo di Babbo Natale» a cura delle patronesse della sezione femminile della Cri. Si possono trovare i più svariati oggetti, giocattoli e decorazione natalizie, ispirati a Santa Klaus. Orario: oggi 10-22, da domani al 23 dicembre, feriali 15-19, festivi 10-12, 15-19.

[redacted]

STASERA AL CINEMA

[redacted]

FIAMMA. Tel 0171-693.554
Tarzan Or. fer. e fest. 16; 18; 20; 22.

CORSO [redacted]71-692.936.
[redacted]; 17; 19,30; 22

ITALIA Tel 0171-692.951.
Giorni contati. Or. 17; 19,30; 22.

MONVISO. Tel. 0171-631.771.
Chiuso per ferie.

[redacted] **Come** [redacted]. Or. 16, ingr. libero; **Destini incrociati** Or. 20; 22.

[redacted]

EDEN. Tel 0173-363.921.
Il sesto senso. Or. fer.: 20; 22; fest. 16; 18; 20, 22.

MORETTA. Tel 0173-36.49.36.
La [redacted] Or. 18; 21

[redacted] Tel [redacted]
[redacted] 17; 19; 21

[redacted] Tel. 0171-262 211
Asini. Or. 16; 18; 20; 22

[redacted]

MULTISALA IMPERO. Tel 0172-412.317.
Sala Grande: **Giorni contati**. Or. fer.: 19,50; 22,10; fest.: 15,30; 17,45; 20; 22,15.

MULTISALA IMPERO. Tel 0172-412.317.
Sala Max: **Sesto senso** Or. fer.: 19,50; 22,10; fest.: 15,50; 17,50; 19,50; 22,10

MULTISALA IMPERO. [redacted] 0172-412.317.
Sala Mignon. [redacted] Or. [redacted]: 20; 22,10; [redacted] 15,40; 17,50; 20; 22,10.

MULTISALA VITTORIA. Tel 0172-412.771.
Sala Millenium **Big Daddy** [redacted] fer.: 20,20; 22,20; fest. 16,20; 18,20; 20,20; 22,20

MULTISALA VITTORIA. Tel 0172-412.771.
Sala [redacted] **Come te nessuno, mai** Or. fer.: 20,15; 22,15; fest. 16,15, 18,15 20,15; 22,15.

[redacted]

LUX. Tel 0171-946009
Il sesto senso [redacted] 20; 22

[redacted]

NUOVO.
Wild west

[redacted]

FERRINI. Tel. 0171-619.131.
[redacted] 20; 22. fest. 15; 17; 20, 22

[redacted]

F.LLI VACCHETTI. Tel. 0173-750 277.
American pie Or 16; 20; 22,15

[redacted]

NUOVO LUX. Tel. 0171-211.726
Z la formica (15; 17); Il tredicesimo guerriero [redacted] 20; 22

[redacted]

SALA BORSI.
The blues brothers (16); Bowfinger Or. 18; 21

[redacted]

American pie Or. 17; 19,45; 22

[redacted]

MULTILANGHE. Tel. 0173-742.321
Sala Grande **Gioco a due** Or. [redacted]: 18,10; 20,20; 22,30.

MULTILANGHE. Tel 0173-742.321.
Sala Rossa **The acid house**. Or.: [redacted]; 18,10; 20,20; 22,30

MULTILANGHE. Tel 0173-742.321.
Sala Blu **Asini**. Or.: 16,30; 18,30; 20,30; 22,30

[redacted]

[redacted] Tel 0171-916.393.
Il 13° guerriero Or. 17; 20,15; 22,15

[redacted]

NUOVO POLITEAMA. Tel 0172-62.407.
[redacted] **Ch[redacted]** Or. 15,30; 17,45; 20; 22,15

[redacted]

Destini incrociati Or 21

[redacted]

LUX. Tel 0171-927.534
American pie

[redacted] Tel 0174-47 898
Gioco a due

BERTOLA SALA 2. Tel [redacted]
Big daddy (Or 16,30; 18,30). **Amore a prima vista**. Or. 20,30; 22,30

CINEMA TEATRO BARETTI. Tel. 0174 45.660
La vespa e la regina

[redacted]4-391 311
Cruel intention

[redacted] T. 0175-797027
Star wars, episodio [redacted] 20; 22

[redacted]

[redacted]. Tel 0347-60 04 [redacted].
Tutto [redacted] [redacted] 21 [redacted] festivo 20; 22

[redacted]

CIVICO. Tel. 0175-43.756.
American pie. Or.: [redacted]; 18; 20; 22.

ITALIA. Tel 0175-42.606
La moglie dell'astronauta. Or. 16; 18; 20; 22

[redacted]

[redacted] Oggi riposo

[redacted]

AURORA. Tel. 0172-712 957
Sogno di una notte di mezza estate. Or. 20; 22

RITZ. Tel. 0172-712477.
American pie. Or. [redacted]: 22; fest. 16; 18; 20; 22

[redacted]

TORINO

ACCADEMIA piazza S. Giulia 2 bis. Tel. 011 817.93.73 *Uno specialista*. Or.: 15; 17,30; 20; 22,30

ACTOR'S STUDIO via Chiesa della Salute 77/b, tel. 216.6784 *American Pie* Or.: 16,30; 18,30; 20,30; 22,30

ADUA 200 c. Giulio Cesare 67, tel. 856.521 *Destini incrociati* Or.: 15; 17,30; 20; 22,30

ADUA 400 c. Giulio Cesare 67, tel. 856.521. *Tarzan* Or.: 15,30; 17,15; 19; 20,45; 22,30

AMBROSIO MULTISALA c. Vittorio Emanuele II 52, tel 547.007 Sala 1 *Blu profondo* Or.: 15,30; 17,50; 20,10; 22,30 Sala 2 *Lo sguardo* Or.: 15,30; 17,50; 20,10; 22,30 Sala 3 *Fight club* V. M. 14 Or.: 15,30; 19,50; 22,30.

ARLECCHINO c. Sommeiller 22, tel. 5817.190 *La grande prugna*. Or.: 16,30; 18,30; 20,30; 22,30

CAPITOL v. San Dalmazzo 24, tel. 540.605 [redacted] Or.: 15; 16,55; 18,50; 20,45; 22,40

CENTRALE v. Carlo Alberto 27, tel. 540.110 *Ricomincio da oggi* Or.: 15,45; 18; 20,15; 22,30

C. CHAPLIN 1 v. Garibaldi 32/e, [redacted] 436.07.23. *Una relazione privata*. Or.: 15,30; 17,10; 18,50; 20,30; 22,30.

C. CHAPLIN 2 v. Garibaldi 32/e, tel. 436.07.23. *Il sesto senso*. Or.: 16; 18,10; 20,20; 22,30

CIAK corso Giulio Cesare 105, tel. 232.029. *Blu profondo*. Or.: 15,30; 17,50; 20,10; 22,30.

DORIA v. Gramsci 9, tel. 542.422 *American Pie* Ore 15.45; 18; 20,15; 22,30

[redacted] **GIARDINI - Sala Nirvana** v. Montebello 62, tel. 327.2214 *Destini incrociati*. Or. 15; 17,30; 20, 22,30

[redacted] **- Sala Ombrerosse** v. [redacted]icone 62, tel. 327.2214 *Mifune* Or.: 15; [redacted] 15,50; 20,50; 22,45

ELISEO GRANDE piazza [redacted] 447.52.41 *American Pie*. [redacted]: [redacted] 18,50; 19,40; 20,30; 22,30.

ELISEO BLU piazza Sabotino, tel. 447.52.41. *Tarzan*. Or.: 15,10; 16,55; 18,45; 20,35; 22,30.

[redacted] Sabotino, tel. 447.52.41 *Tutto su mia madre*. Or.: 16; 18,10; 20,20; 22,30

EMPIRE piazza Vittorio Veneto 5, tel. 817.16.42. *Notting hill*. Or.: 15; 17,30; 20; 22,30.

ERBA 1 c. Moncalieri 241, tel. 661.54.47. *Tutto su mia madre*. Or.: 16,15; 18; 20,15; 22,30.

ERBA 2 c. Moncalieri 241, tel. 661.54.47. Vedi Teatro

ETOILE v. B. Buozzi ang. v. Roma, tel. 530.353. *Notting hill* Or.: 15,15; 17,40; 20,05; 22,30.

FARO v. Po 30, tel. 817.30.23 *Giorni contati* Or.: 15; 17,30; 20; 22,30.

FIAMMA corso Trapani 57, tel. 385.2057. [redacted] *profondo*. Or.: 15,30; 17,50; 20,10; 22,30.

IDEAL c. Beccaria 8, tel. 521.4316. *Giorni contati*. Viet. min. 14. Or.: 16; 17,30; 20; 22,30.

KING v. Po 21, tel. 812.59.96 *La ragazza sul ponte* Or.: 16,30; 18,30; 20,30; 22,30

KONG v. S. Teresa 5 tel. 534.614 *Addio terraferma* Or.: 17,30; 20; 22,30

LUX Galleria S. Federico, tel. 541.283 *Tarzan* Or.: 14,35; 16,35; 18,35; 20,35; 22,35

NAZIONALE 1 v. Pomba 7, tel. 812.41.73 *Big Daddy un papà speciale* Or.: 16; 18,10; 20,20; 22,30

NAZIONALE 2 v. Pomba 7, tel. 812.41.73. *Il viaggio di Felicia*. Or.: 16; 18,10; 20,20; 22,30

OLIMPIA 1 v. Arsenale 31, tel. 532.448 *The astronauts wife - La moglie dell'astronauta*. Or.: 15,30; 17,50; 20,10; 22,30.

OLIMPIA 2 v. Arsenale 31, tel. 532.448. *Terra bruciata* Or.: 16; 18,10; 20,20; 22,30.

REPOSI v. XX Settembre 15, tel. 531.400. **Sala 1**: *Fight club* viet. min. 14, Or.: 14,45; 17,20; 19,55; 22,30 **Sala 2**: *Essere John Malkovich* Or.: 15; 17,30; 20; 22,30 **Sala 3**: *La via degli angeli*. Or.: 15; 17,30; 20; 22,30 **Sala 4**: *Bowfinger*. Or.: 15,30; 17,50; 20,10; 22,30 **Sala 5**: *Eyes wide shut*. viet. min. 14, Or.: 15,30; 18,45; 22

ROMANO Galleria Subalpina, tel. 562.01.45. *Destini incrociati* Or.: 15; 17,30; 20; 22,30

STUDIO RITZ via Acqui 2, telefono 819.01.50. *Onegin* Or.: 16; 18,10; 20,20; 22,30.

VALENTINO 1 Teatro Nuovo corso Massimo d'Azeglio 17, tel. 650.02.00 *Summer of Sam* Or.: 16,15; 19,30; 22,15

VALENTINO 2 Teatro Nuovo corso Massimo d'Azeglio 17, tel. 650.02.00 *Asterix e Obelix contro Cesare* Or.: 14,45; 18; 20,20; 22,30

VITTORIA v. Roma 356, tel. 5621789 *Sesto senso* Or.: 15,50; 18,05; 20,20; 22,35. Viet. minori 14 anni.

TEATRO REGIO. Gli Uffici e la Biglietteria sono chiusi per festività. Piccolo Regio Laboratorio: venerdì 10 ore 21 al Piccolo Regio *John Cage Party*. Festa musicale di Carlo Boccadoro e Roberto Masotti. Posti a L. 10.000 in vendita (da domani ore 10.30-18) alla Biglietteria del Teatro Regio.

PICCOLO REGIO G. PUCCINI. Gli Uffici e la Biglietteria sono chiusi per festività. Prossimi appuntamenti per il Piccolo Regio Laboratorio: venerdì 10 ore 21 *John Cage Party* (festa musicale). Giovedì 16 ore 18 *Incontro con Merce Cunningham* (tavola rotonda). Martedì 21 ore 21 Percussioni d'America (concerto).

AUDITORIUM Giovanni Agnelli Lingotto Via Nizza 280. Ore 21. Non pervenuto.

AUDITORIUM RAI Orch. Sinf. Naz. della Rai Prev. biglietti per tutti i concerti della Stagione Sinfonica (solo per le poltrone num. a L. 60.000) con or.: 14-18 presso l'atrio del Palazzo della Radio di via Verdi 31. Inf. tel. 810.46.53 / 810.46.61.

PREMIATO A VENARIA

Il successo [redacted] Teatro degli episodi

Il Teatro degli Episodi di Boves si è aggiudicato [redacted] nuovo riconoscimento: [redacted] primo premio nella sezione Gruppi alla [redacted] concorso «Prendiamo la parola» di Veneria Reale, in provincia di Torino. Non è la prima volta che la compagnia partecipa con successo alla sfida, che in questa edizione ha coinvolto quindici filodrammatiche torinesi, di cui solo il gruppo bovesano in rappresentanza della «Granda». Il «Teatro degli episodi» ha presentato «La topa», con testi di Stefano Benni, [redacted] estratto dallo spettacolo «Uomini» che durante la stagione estiva era stato presentato in provincia [redacted] notevole [redacted]ce[redacted] e che, a gennaio, sarà portato fuori provincia. La giuria di esperti ha dato il suo plauso al gruppo amatoriale bovesano, sottolineando l'ottima interpretazione di Elisa Canale (nella foto Cometto-Chiusa Pesio) validamente coaudiuvata da Elide Giordanengo (autrice anche della regia), Germano Giordanengo e Paolo Borello. La protagonista impersona [redacted] «topa» di fogna che denuncia il problema dell'inquinamento, ma l'ottica è capovolta rispetto [redacted] quella abituale: i topi, che per natura sono considerati animali sporchi, diventano nella pièce [redacted] vittime degli uomini, veri artefici del degrado ambientale che costringono le povere bestie a vivere, loro malgrado, tra montagne di rifiuti. [v. p.]

Lunedì: Tuttosalute - Martedì: Tuttoscienze
Venerdì: TorinoSette (solo Torino)
Sabato: Specchio e TuttoLibriTempoLibero
Domenica: Tuttoaffari (solo Torino)

LA STAMPA

I CD-ROM della tutto compact LA STAMPA

DAL LUNEDÌ AL VENERDÌ
CON ORARIO CONTINUATO
DALLE ORE 8,30 ALLE 19,00

KONFY'Store
Magliano Alfieri - Strada Statale Alba-Asti

PROFUMO DI
NATALE

2000 piccole e grandi idee
per i Vostri regali di Natale

OGGI POMERIGGIO APERTO

KONFY è il grande magazzino specializzato nella diffusione di tessuti d'arredamento, tendaggi, letti in ferro battuto, letti imbottiti, materassi, materassi in lattice, reti ed accessori letto, divani.
Le centinaia di disegni pronti in pezza ti consentono di immaginare subito la tua casa vestita a nuovo. KONFY è anche la biancheria per la casa, tessuti e spugna a peso, tappeti a prezzi incredibili. Intimo e abbigliamento.
Puoi rinnovare la tua casa anche con comodi pagamenti rateali ad INTERESSI 0

KONFY' Store
S.S. Alba-Asti - Magliano Alfieri

Interessanti preventivi per forniture di tovagliato, tendaggi e biancheria ad alberghi, ristoranti, bar, comunità.

Magliano Alfieri - S.S. Asti-Alba - Corso Marconi, 100
Aperto dal lunedì pomeriggio al sabato: 9-12,30 - 15,30-19,30

Abiti da sposa - sposo - Abiti da cerimonia - Accessori - Arredamento - Biancheria

PARCO LAGO DEI SALICI — COMUNE DI CARAMAGNA PIEMONTE — PROMOSHOW

PARCO LAGO DEI SALICI dal 3 al 12 DICEMBRE 1999

Granda Sposi '99

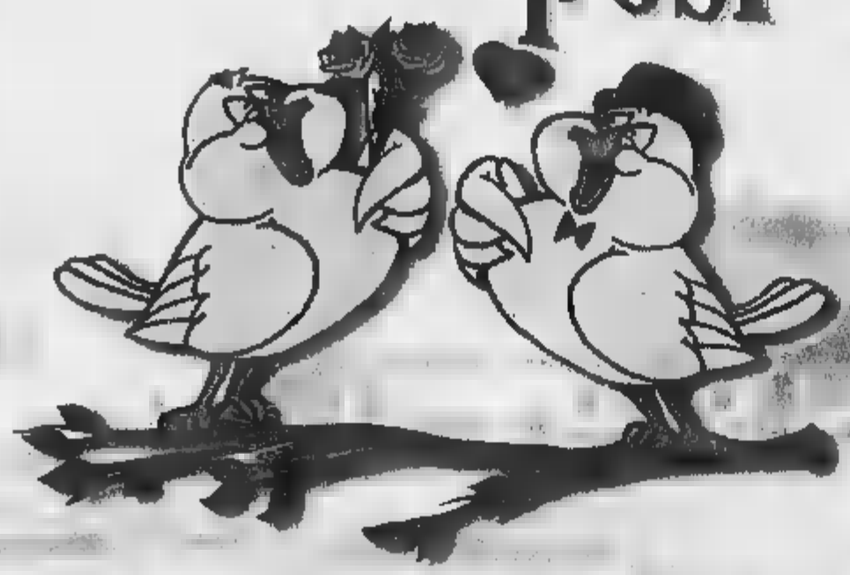

Cento Stands
per rendere indimenticabile
il vostro matrimonio;
tutto per gli sposi,
la cerimonia e la casa

Sfilate di moda: pomeriggio e sera nei giorni festivi e prefestivi

Orari della manifestazione:
festivi e prefestivi dalle 15,00 alle 23,00
feriali dalle 18,00 alle 23,00

CARAMAGNA PIEMONTE (CN)
Strada Reale, 3 - tel. 0172 89236

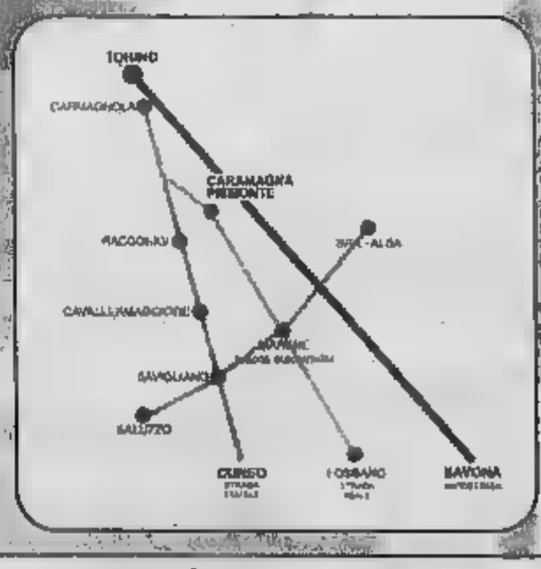

Servizi Auto - Ville e parchi per servizi foto e video - Fiorai

per la casa - Liste nozze - Agenzie viaggi - Ristoranti

Fotografi - Aziende Vinicole - Pasticcerie - Confetterie e bomboniere

Oggi Palermo avversaria nella difficile ripresa del campionato

Un rischio per la Tnt Alpitour

C'è anche il match Serniotti-Lozano

Luca [redacted]

CUNEO

Mastrangelo contro Bovolenta ■ Pascual contro Giombini sono due delle sfide più attese della partita di oggi (17,30) tra la Tnt Alpitour e l'Iveco Palermo. [redacted] - anche se se ne parla poco - sarà un match pure tra le panchine con Roberto Serniotti che affronta il tecnico che, se le trattative dell'ultima estate non si fossero bruscamente interrotte - oggi sarebbe seduto sulla panchina [redacted]ese, magari con Serniotti come «secondo». Poi la situazione è cambiata rapidamente, «Sernio» ha preso [redacted] la squadra e ha portato ■ Cuneo la Supercoppa italiana, ma resta un po' di attesa tra due allenatori che quest'anno forse avrebbero potuto lavorare insieme.

Da sinistra Rafael Pascual, il vice-coach Biagio Di Mieri e Gigi Mastrangelo

La partita è davvero ricca di motivi di interesse, ma per la Tnt Alpitour è un'occasione per mostrarsi subito al pubblico della grande pallavolo; la giornata potrebbe [redacted] quella giusta perché al Palazzetto arriveranno un migliaio di tifosi da Piemonte, Liguria e Valle d'Aosta con l'iniziativa «volleybus» ed è stata organizzata una promozione che coinvolge i dipendenti di Alpitour e Fran[redacted]. I padroni di casa vengono da [redacted] vittorie consecutive prima [redacted] sosta, gli ospiti da due sconfitte, entrambe senza avere in campo il palleggiatore titolare - Marcelo - che oggi con Cuneo [redacted] sarà.

E l'interesse per la giornata - al centro come tutto il volley delle iniziative per Telethon - non scemerà neppure quando l'ultima palla toccherà terra, perché in serata i dirigenti della Tnt Alpitour incontreranno i procuratori di Mastrangelo per cercare - con un'offerta economica che pare molto interessante - di regalare ai tifosi il rinnovo di contratto del miglior «muratore» del campionato.

I biancorossi [redacted] senza vittorie [redacted] casa, probabile l'esordio del portiere Cusin

Cuneo gioca il primo spareggio-salvezza

Oggi (ore 14,30) al «Paschiero» arriva l'Atletico Elmas

Gian Piero [redacted]

CUNEO

Rinfrancato dal buon pareggio di Verbania, torna subito in campo l'Ac Cuneo [redacted] nel Cnd di calcio. Al «Paschiero» dalle 14,30 c'è sfida tra i biancorossi (ancora senza vittoria davanti [redacted] tifosi) e l'Atletico Elmas rinviato per neve lo scorso 21 novembre. Classifica alla mano è [redacted] gara che può essere considera[redacted] uno [redacted] salvezza, [redacted] tappa fondamentale [redacted] del Cuneo che domenica riceverà [redacted] Borgomanero.

Il Cuneo è terz'ultimo col Valle d'Aosta (9 punti); i sardi chiudono a quota 7, [redacted] l'Arzachena. Il tecnico Carlo Rocca [redacted] fatto svolgere alla truppa biancorossa un allenamento ieri pomeriggio. Torna disponibile Vanzetto, dovrebbe esordire in campionato il portiere Nello Cusin. Sicuri assenti, invece, i convalescenti Becchio e Dolcetti oltre forse a Gallarato (contrattura).

Rocca inquadra così la sfida: «A Cuneo arriva una squadra ostica. Dovremo giocare per i 3 punti, ma con grande umiltà e determinazione. Non bisogna snobbare nessuno. Anzi, bisogna rispettare tutti, ma senza avere paura di nessuno». LA probabile formazione: Cusin; Dondo, Volcan, Caridi, Baroni, Tallone, Carignano, Marchisio, Mazzei, Lerda, Perelli.

ALLA RADIO. Diretta Cuneo-Atletico Elmas su Piemonte Sound e [redacted] Radio a [redacted] ■ Piero Carosso.

Nell'organico del Cuneo oggi a rafforzare lo schieramento torna disponibile Vanzetto che ha scontato la squalifica

Eccellenza, al «Mariano di prepara il derby [redacted] Saviglianese e Saluzzo

SAVIGLIANO

Allo stadio «Morino», dalle 14,30 di oggi, è in programma l'atteso derby Saviglianese-Saluzzo, recupero dell'undicesima giornata del Campionato Eccellenza di calcio. I «magli», che arrivano dai sei sconfitte consecutive, sono precipitati all'ultimo posto della classifica, scavalcati di un punto proprio dalla squadra di «patron» Boretto, vittoriosa domenica sul Lascaris dopo una striscia di sette «ko» in fila. Il neoallenatore dei rossoblù Enrico Bonomelli deve rinunciare allo squalificato Panero e spera di recuperare in extremis qualcuno fra i tanti acciaccati; al completo (e galvanizzati dal [redacted]to di Pinerezza) i granata guidati da Sandro Damilano.

A Pinerolo, il Bra disputa la gara di ritorno dei quarti di finale di Coppa Italia: per passare il turno, i giallorossi di «mister» Del Vecchio dovrebbero centrare la clamorosa impresa di ribaltare il pesantissimo 4-1 incassato sul campo di casa.

Nel torneo ■ Promozione, si recuperano due sfide importanti per l'alta classifica: Villafranca-Centallo (seconda e prima del plotone) e Sommariva Perno-Pios[redacted]. Nel girone «G» di Prima Categoria: Beinette-San Secondo; Pedona Borgo San Dalmazzo-Castagnole; Dogliani-Genola e Pancalieri-Vigone. [r. ard.]

GRANDA SPORT

BOCCE

Nel torneo di serie A Autonomi Fossano-Auxilium

Dalle 14 di oggi, in A, c'è l'attesissimo derby tra gli Autonomi Fossano (che arrivano dal successo sui toscani del «Litorale») ■ l'Auxilium-Cassa risparmio Saluzzo, che dopo [redacted] sconfitto la Voltrese ha ottenuto un buon pari nel recupero col Dlf Asti. Nella ■ (sempre dalle 14): Sommarivese-Alpignano; Forti Sani-Vecchio mulino; Auxilium Cr Saluzzo-Alba; Rostagno Cuorgnè-Bra; Gaglianico-Le Valli. Dalle 8,30 ■ stamane, tornei a Caraglio, Mondovì, Peveragno e Racconigi. [r. a.]

TENNISTAVOLO

La Cital Verzuolo ospita i genovesi

Nel recupero [redacted]ella quarta giornata d'andata del campionato di B2 maschile di tennistavolo, la Cital Verzuolo ospita oggi il 3T Genova. Un recupero anche nel torneo di serie ■ femminile [redacted] ■ Spedizioni Pavisa impegnata a Torino. Oggi sempre a Torino è in programma anche il Campionato regionale giovanile a squadre con la A4 in lizza per la vittoria finale. [a. s.]

[redacted]

Mangimi Ferrero Ceva ancora vittorioso in [redacted]

Terza vittoria stagionale per il Mangimi Ferrero Ceva. I cabani hanno battuto in casa il Novi 87-80. Trascinatore è stato Marengo (16 punti, tutti nel [redacted] tempo, 7/8 nel tiro [redacted] due). Altri realizzatori sono stati Di Gangi (21), Cora (13) e Moretti (12). Sconfitta la Cestistica Albese ad Alpignano 64-66, dopo il vantaggio del primo tempo (33-29). [redacted] punti, Carbone 9. [a. s.]

a MONDOVÌ
Mondo Moda SPOSA
Organizza:
...mi sposo nel 2000
I futuri sposi saranno ricevuti per la presentazione delle nuove collezioni presso il Ristorante "La Borsarella"
via del Crist (a 1km dal casello autostrada To/Sv uscita Mondovì)
Sabato 11 dicembre dalle ore 18,00
Domenica 12 dicembre dalle ore 15,00
ORARIO SFILATE
Sabato ore 21,00
Domenica ore 17,00 - ore 21,00
Ingresso libero
in collaborazione con: Floridea - La Borsarella
Le Bomboniere di Marinella - Cabigliera
per informazioni telefonare 0174 552309

CITTÀ di SAVIGLIANO
ENTE [redacted] MANIFESTAZIONI
SAVIGLIANO
Mercà d'le pules 1999

MERCOLEDÌ
8 dicembre '99
Savigliano
300 bancarelle in
Piazza del Popolo - Piazza Santarosa
Piazza C. Battisti - Via Alfieri
Ente Manifestazioni Via [redacted] 1 - SAVIGLIANO - tel. e fax [redacted]
Per maggiori info cell [redacted]

Il [redacted] commerciale della Costa Azzurra
CAP 3000
É APERTO
LA DOMENICA 12
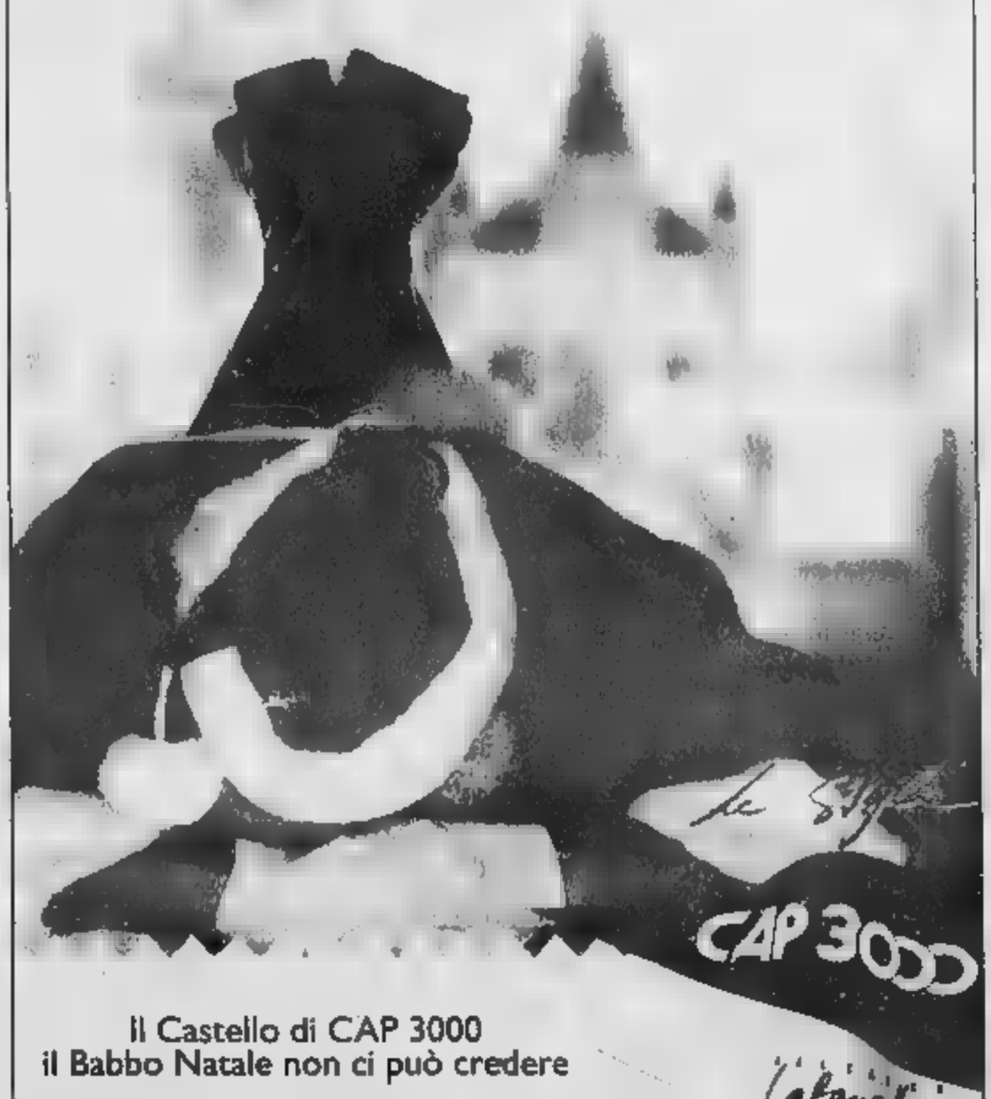
Il Castello di CAP 3000
il Babbo Natale non ci può credere
[redacted] / [redacted]
a 2 minuti dall'Aeroporto internazionale Nizza Costa Azzurra
3500 posti macchina gratuiti ■ Tel. 0033 (0)4 93 31 10 35

Non sa l'inglese, non ha il computer, ha solo la TV. E naviga in Internet con Freedomland.

L'AGENZIA

Freedomland. La prima Internet Tv in Italia. L'unica che offre Internet con servizi esclusivi in italiano per tutta la famiglia.

Distribuito da:

In partnership con:

IBM

INFOSTRADA

Diners Club International

BNL

Da oggi puoi accedere a Internet dalla tua TV, con FREEDOMLAND. Con un decoder e un telecomando puoi accedere alla grande rete. Ma da soli non bastano. Infatti, se non sei un esperto e non conosci l'inglese goderti la rete può essere difficile. Per questo FREEDOMLAND ha creato un mondo di infinite opportunità di informazione e divertimento in esclusiva per te, facili da usare ed in italiano: puoi mandare e-mail vocali, creare una tua squadra a Fantasticalcio, operare in borsa dalla tua Tv, comprare e vendere di tutto all'asta, viaggiare al prezzo migliore per te, inviare il tuo curriculum dalla Tv, ricevere fax, visitare qualunque sito al mondo. E puoi persino partecipare a quiz interagendo con la Tv. Tutto questo e molto di più lo scoprirai solo su FREEDOMLAND sulla tua Tv.

LAND
INTERNET TELEVISION

A REGALA

PER DIMOSTRAZIONI GRATUITA! Numero Verde 800 - 062920

ANDORA

Natale in Pelliccia

Cambia la tua vecchia pelliccia con una nuova!

la vostra pelliccia valutata da 5 a 6 milioni!
il vostro cappotto a soli 2 milioni!

Vi sono un poco per di 2 milioni!

GruppoAlta Italia

Ramello

La Firma in Pelliccia

Andora (SV), via C.Colombo, 34 - tel. 0182.86710 - Aperto solo pomeriggio dalle 15.00 alle 19.30
Sabato e Domenica: 10.00 - 19.30 continuato - Chiuso il Lunedì

DOMENICA APERTO

CHANEL

DA SEMPRE, LE DONNE ADORANO CHANEL N°5.
IL N°5 RAPPRESENTA IL LINGUAGGIO SENZA TEMPO DELLA FEMMINILITÀ,
UN'ESSENZIALE ARMA DI SEDUZIONE. QUAL È IL SUO SEGRETO? IL NUMERO?
LA COMPLESSA E PERFETTA ARMONIA TRA LA ROSA DI MAGGIO E IL GELSOMINO DI GRASSE?
LA LINEA SOBRIA E RAFFINATA DEL FLACONE?
SOLO UNA DONNA INNAMORATA DEL N°5 CONOSCE LA RISPOSTA.
VENITE A SCOPRIRE LA MAGIA DEL N°5 E A FESTEGGIARE IL NATALE
NELL'ATMOSFERA PRIVILEGIATA DI

Cammisotti
il profumiere

1 CENTRO COMMERCIALE EUROPEO DELLA PROFUMERIA
STRADA SETTIMO, 338/340 - SAN MAURO TORINESE
TEL. 0112235311 - FAX 0112235322
ORARIO CONTINUATO 9.00 - 20.00

2 LA PROFUMERIA
P.ZZA ADRIANO, 8 - TORINO
TEL. 0114344060
ORARIO CONTINUATO 9.00 - 20.00

3 LA PROFUMERIA
VIA E. DE SONNAZ, 13 (ANG. VIA AVOGADRO) - TORINO
TEL. 0115613838 - 0115611020
ORARIO CONTINUATO 9.00 - 19.30

DAL 5 AL 24 DICEMBRE TUTTI I NOSTRI CENTRI SARANNO APERTI CON ORARIO CONTINUATO, DOMENICHE COMPRESE.

Nasce «Unimpiego», l'Unione Industriale di Torino capofila dell'iniziativa

Alle imprese il mercato del lavoro

Con l'ufficio di collocamento privato

Marina Cas[redacted]

Gli imprenditori sono arrivati per primi: [redacted] loro, infatti, il primo collocamento privato a entrare in funzione [redacted] Torino. Una volta tanto ha un nome italianissimo, "Unimpiego", e ha come capofila l'Unione industriale [redacted] Torino che con altre sei organizzazioni industriali piemontesi - quelle [redacted] Asti, Cuneo, Canavese, Novara, Verbano-Cusio-Ossola - ha costituito una società. Così dopo decenni [redacted] monopolio, il collocamento è nelle [redacted] dei privati che cercheranno di superare i limiti che quello pubblico ha avuto soprattutto negli ultimi anni e di far incontrare "quel" lavoratore, con le sue caratteristiche specifiche, con "quella" particolare azienda.

Unimpiego è [redacted] via Fanti 17 (telefono 57.18.279/480), sarà gratuito per i lavoratori mentre le imprese pagheran[redacted] per il servizio. [redacted] occuperà di reperire, utilizzando una banca dati, tutte le figure professionali, dal fattori[redacted] [redacted] manager, dall'impiegato al parrucchiere, dal cassiere al tecnico informatico. E si spera che sia [redacted] grado [redacted] superare un problema che da tempo il presidente dell'Unione, Francesco Devalle, denuncia: «Tutte le nostre aziende hanno difficoltà a trovare personale, soprattutto qualificato. Per questo abbiamo deciso [redacted] costituire un'agenzia [redacted] intermediazione tra domanda e offerta di lavoro».

E dall'Unione arriva anche una ricerca sui cosiddetti nuovi lavori; hanno quasi sempre nomi incomprensibili, rigorosamente in inglese. Li fanno giovani o giovanissimi spesso dotati [redacted] una certa fantasia, [redacted] [redacted] sicuro amore [redacted] personal computer e per la rete e di una buona dose [redacted] capacità [redacted] adattamento e [redacted] pazienza. Disegnare pagine web capaci di colpire il distratto utente della rete o inventare [redacted] E-commerce di cravatte made in Italy da vendere in ogni parte del mondo o assistere al centralino [redacted] un numero verde decine di [redacted] al giorno sono decisamente nuovi modi di campare.

E non riguardano una infima minoranza di persone: l'ufficio studi dell'Unione industriale stima che siano ormai alcune migliaia, destinati a crescere man mano che l'informatica si insinuerà sempre di più nelle nostre case. I nuovi lavori si chiamano «call center» che poi significa assistere clienti o procurarsene [redacted] telefono, Web adviser (è una persona che vende pagine e banner pubblicitari), operatore help desk e per la sicurezza informatica (assiste, protegge la privacy e difende dai virus), game disegner (disegna videogiochi), switch engineering (si occupa di manutenzione di centrali telefoniche), key account (gestisce i grandi clienti della grande distribuzione). Sono solo alcuni, quelli più qualificati, perchè per [redacted]ovo si intende anche chi lavora in un Cyber bar (dove si può prendere [redacted] caffè e navigare in Internet) o in un drive-in o in un servizio di consulenza per coppie in [redacted].

L'ufficio studi dell'Unione industriale ha analizzato le offerte di lavoro comparse sui quotidiani nazionali (lo aveva già fatto nel '96) e ha elaborato un confronto. Dice [redacted] direttore, Mauro Zangola: «Nel '96 il filo conduttore era costituito dallo sviluppo dei servizi alla pe[redacted] a della rapida espansione della forma distributiva del franchising, oggi si verificano i vasti effetti dello sviluppo delle tecnologie dell'informazione e della comunicazione. La crescita delle telecomunicazioni e l'espansione dell'informatica a tutti i livelli produttivi e di consumo [redacted] creando nuove opportunità [redacted] lavoro che riguardano la telefonia applicata ai computer - i call center - e la diffusione di servizi e strumenti informatici». Questo comparto aveva un fatturato di 96 mila miliardi lo scorso anno e le previsioni sono di 105 per il '99 e di 112 per il 2000.

Aggiunge Zangola: «L'attività [redacted] [redacted] center - che svolgono [redacted] [redacted] customer care al telemarketing, dalle [redacted] di mercato all'acquisizione di ordini - è in forte aumento: in Italia i posti di lavoro sono quasi triplicati tra il '97 e il '98, passando da circa 11 mila a 27 mila e le previsioni indicano forti aumenti fino al 2004 con 60 mila posti». Secondo Zangola le richi[redacted] riguardano per lo più persone giovani, con livello di istruzione medio-alta e conoscenza dell'inglese, disponibili a lavorare su turni o a part-time. Aggiunge: «Ci [redacted] domandati [redacted] esistono queste nuove professionalità nell'area [redacted]. Per quanto riguarda la formazione di base la risposta è positiva; a livello universitario, compresi i diplomi, [redacted] [redacted] molte offerte specifiche. D'altronde si tratta di lavori per i quali occorre una forte dose [redacted] passione, rafforzata da [redacted] formazione permanente e la cosa importante è che molte di queste attività si possono fare in forma autonoma e con un investimento iniziale molto modesto».

Sotto, il presidente dell'Unione Industriale di Torino Francesco Devalle
A fianco, il direttore dell'ufficio studi, Mauro Zangola

[redacted] AZIENDE [redacted]

Redditività, Sandretto leader

È [redacted] Sandretto Industrie di Grugliasco l'azienda piemontese che rende di più. È quanto risulta da uno studio sulla redditività delle aziende regionali, compiuto dagli analisti degli Annuari E[redacted]ci d'Italia, editi dalla «Esg 89 Italy» di Perugia. Il campione è quello delle società di capitale che nel 1997 hanno fatturato più di 30 miliardi di lire. La Sandretto, che opera nel settore meccanico, ha avuto nel '97 un rendimento [redacted] 329,94 per cento, con un utile netto che ha più che triplicato quindi la quota del patrimonio, a fronte di [redacted] fatturato di quasi 200 miliardi. Al secondo posto c'è il Consorzio Agrario Provinciale di Cuneo (settore commercio), con un rendimento di quasi il 215 per cento, utili per oltre 7,7 miliardi su un fatturato [redacted] 80 miliardi. In terza posizione la Dia Distribuzione di Nichelino che nel commercio/immobiliare ha raggiunto [redacted] redditività del 98,45 per cento.

Si cercano 4 giovani che frequentano ogni sera i locali del centro. La Digos: indagini in ogni direzione

Albanesi aggrediti, c'è [redacted] traccia

Un diverbio forse all'origine del grave episodio

[redacted] traccia che porta agli aggressori dell'ufficiale albanese aggregato alla Scuola di Applicazione e del suo amico, un giovane ventenne abitante a Milano. E gli uomini della Digos e i carabinieri stanno seguendo questa labile traccia per far luce sul grave episodio avvenuto sabato notte nel cuore della città, a due passi da via Roma. Quattro gli aggres[redacted]: e dalle p[redacted] descrizioni fatte dall'ufficiale e dall'amico gli inquirenti ora ipotizzano siano naziskin.

Un'aggressione violenta, ingiustificata, che si è svolta in due momenti diversi, a pochi minuti di distanza. I due albanesi sono stati feriti con una cinghia e la catena di una bicicletta dai quattro, scesi [redacted] una Fiat Uno, in via Rattazzi e poi in via Lagrange.

[redacted] ancora chiariti i motivi del grave gesto. L'ipotesi che gli aggressori siano dei naziskin è, dicono in questura, una fra quelle al vaglio, corroborata dalla testimonianza dei presenti. Ma, aggiungono, l'aggressione potrebbe essere stata [redacted] anche da futili motivi. Risulterebbe [redacted] fatti che ci sia stato un diverbio per il rumore provocato dal guidatore della Punto, uno degli aggressori, accelerando a macchina ferma proprio davanti a una birreria di via Rattazzi dalla quale erano appena usciti i due albanesi che stavano chiacchie[redacted]ndo su un marciapiede.

L'ufficiale albanese [redacted] stato colpito con [redacted] pugno al volto e si è poi rifugiato con l'amico [redacted] bar di via Lagrange, dove i due giovani sono stati raggiunti dai quattro aggressori, due con i capelli rasati e uno con i capelli lunghi. Ancora calci e pugni.

Sono stati attimi drammatici, presenti altre persone; qualcuno ha tentato di intervenire per fermare gli aggressori che aveva[redacted] una catena e una cinghia. I due stranieri [redacted] stati colpiti, feriti e hanno riportato lesioni al volto giudicate guaribili in 10 giorni dai medici dell'ospedale Mauriziano.

Questa la cronaca dell'aggressione dal racconto preciso dei due giovani stranieri. Picchiati a sangue da quattro giovinastri che ora polizia e carabinieri stanno ricercando. Quattro giovani che, quasi ogni sera, girano per i locali del centro. E forse ancora loro la sera dopo [redacted] entrati nel bar presso il quale avevano cercato riparo i due albanesi. Un'azione quasi di vendetta. Ignoti [redacted] entrati di notte e hanno danneggiato [redacted] locale. E ora l'inchiesta. E', [redacted] sempre, prudente il dottor Giovanni Sarlo, il capo della Digos, l'ex ufficio politico: «Indaghiamo in ogni direzione». Restano le testimonianze. «Erano giovani, [redacted] avevano le teste rasate, come i naziskin».

[redacted]

Si schianta inseguito dai carabinieri

Aveva portato con sé il figlio minorenne, per fare un colpo all'Amiat di strada Villaretto. Ma gli è andata male: alla fine si è rotto un femore sull'auto che si è schiantata contro il muro di una fabbrica, mentre era inseguita da una gazzella dei carabinieri. Il ferito si chiama, Ambrogio Trompino, 46 anni, residente a S. Carlo Canavese (Torino), un nomade sinto piemontese, sorpreso la notte scorsa dai carabinieri del nucleo radiomobi[redacted] mentre cercava di rubare un gruppo elettrogeno nel deposito dell'Amiat. In coppia con [redacted] figlio di 16 anni, l'uomo era entrato nel deposito passando attraver[redacted] [redacted] buco nel muro di recinzione, realizzato togliendo un blocco in cemento. È fu[redacted]ito a bordo di una Fiat Uno, insieme al fig[redacted] (rimasto illeso nello scontro), abbandonando [redacted] furgone, rubato, che gli sarebb[redacted] servito per portare il gruppo elettrogeno.

L'ufficiale aggredito è un [redacted] [redacted] scuola di Applicazione

---

Sabato 18 la protesta guidata da residenti ed extracomunitari: «In quei locali di via Fiochetto servono docce pubbliche»

«L'hammam, privilegio [redacted] pochi»

A Porta Palazzo una marcia contro il bagno turco

[redacted]

Per bloccare l'iniziativa sono già state raccolte 1500 firme [redacted] protesta

Angelo Conti

Una manifestazione di piazza contro un bagno turco non si era mai vista. Ma il corteo che muoverà alle 11 di sabato 18 da via Fiochetto e che, dopo aver attraversato Porta Palazzo [redacted] percorso via Milano, si fermerà davanti [redacted] Municipio, ha proprio questo scopo: bloccare la nascita di un nuovo bagno turco ed ottenere, al suo posto, la riapertura [redacted] un vecchio bagno pubblico. [redacted] forse, a ben vedere, le dimostrazione vuole andare ancora più in là, volta com'è a difendere le istanze degli extracomunitari più poveri ed a contrastare la commercializzazione dell'esotico e del multirazziale. Come spiega Mansur Al Salem, presidente dell'Associazione Italo Araba «Petra» e membro della Consulta regionale per gli immigrati: «Noi abbiamo sempre considerato la riapertura del bagno pubblico di via Fiochetto 15 come una priorità di fronte alle evidenti necessità di migliaia di extracomunitari che, nella zona di Porta Palazzo, vivono in alloggi di ringhiera, tutti senza docce. Il Comune ha invece deliberato di realizzare [redacted] [redacted] bagno turco, insieme ad un bar [redacted] ed un ristorante, riservandoli di fatto ad una élite di persone. Una scelta che sconcerta anche perchè nel bagno pubblico ci si lava, in quello turco si va per vezzo. A costi dieci volte superiori».

Lo sconcerto verrebbe anche dall'assegnazione della gestione del bagno turco al Centro Culturale Italo Arabo, i cui responsabili farebbero parte dello [redacted] gruppo che [redacted] già aperto locali strettamente commerciali come l'Hafa Cafè, il Bagdad Cafè nonchè strutture ai Murazzi.

Carlo Verra, presidente del Coordinamento fra i Comitati Spontanei, vuole chiarezza assoluta: «Qualcuno ci deve spiegare perchè [redacted] stabile di via Fiochetto 15, che ha una superficie di circa [redacted] metri quadrati, è stato affittato a questa associazione per un paio di milioni all'anno, [redacted] contratto di venti anni, mentre un affitto congruo dovrebbe essere, secondo le stime ufficiali, di almeno 32 milioni. [redacted] vorremmo vedere chiaro anche sul finanziamento di 700 milioni necessari [redacted] ristrutturare ed a cambiare la destinazione d'uso dela vecchia struttura».

Intanto [redacted] lotta per il bagno ha già coinvolto almeno [redacted] persone: tante sono infatti quelle che hanno firmato la petizione popolare che verrà consegnata in queste [redacted] al sindaco. Fra le prime sottoscrizioni anche quelle delle [redacted] moschee cittadi[redacted]: quella di Torino, quella della Pace (entrambe con sede in [redacted] Giulio Cesare) [redacted] quella «Al Khattab» di via Saluzzo. La richiesta [redacted] pulizia ha infatti anche precise radici religiosi: durante il Ramadan (che inizia nella giornata di oggi e che durerà ventotto giorni) ogni fedele è tassativamente obbligato a lavarsi prima di cominciare la preghiera. Per farlo, le migliaia di arabi di Porta Palazzo dovran[redacted] trovare [redacted] bagno privato compiacente, [redacted] scomoda fontana, oppure raggiungere quello pubblico di via Vanchiglia 33. La guerra per la doccia diventa [redacted] anche guerra santa. E [redacted] [redacted] sa bene dove andrà a finire.

[redacted]

Polemiche sull'affitto che sarà pagato dal club culturale: «Un paio di milioni l'anno per 3 mila metri quadrati»

[redacted] IN BREVE

PI[redacted] LIGURIA VALLE [redacted]

Cade lampione in piazza tragedia sfiorata [redacted] Vercelli

[redacted]LI. Tragedia sfiorata a Vercelli. Nella piazza principale del capoluogo, dove da giorni sono iniziate le manifestazioni dedicate al Natale, è crollato un lampione: dieci metri di lunghez[redacted] qualche decina di quintali di peso. La buona sorte ha voluto che il lungo fusto in ghisa si abbattesse sul selciato dopo le 20, quando ormai piazza Cavour era deserta. Chiusa la giostrina, installata [redacted] pochi metri dal punto luce, [redacted] chiusi i negozi. Ancora ignote le [redacted] del crollo, anche se il pericolo era già stato segnalato dieci giorni fa dai vigili sia all'Ufficio tecnico [redacted]el Comune sia all'Azienda territoriale. Ieri, per precauzione, tutti i lampioni della piazza [redacted] stati tolti e sostituiti con luci d'emergenza.

Fumo nel tunnel Fréjus chiuso un'ora

BARDONECCHIA. Tunnel del Fréjus chiuso ieri per circa un'ora (dalle 12,45 alle 14) per evacuare alcuni fumi emessi da un Tir a cau[redacted] [redacted] un principio di incendio per surriscaldamento olio [redacted]. Immediato l'intervento delle squadre di [redacted] francesi e della Sitaf, [redacted] società che gestisce il traforo. Dopo averlo messo in sicurezza, il mezzo è stato trainato fuori della galleria fino a Modane.

Il Comune compra il «Matitone»

GENOVA. Il Comune di Genova acquista il grattacelo di San Benigno conosciuto c[redacted] il «Matitone» e si appresta a fare la «rivoluzione» nella disposizione degli uffici in città. A pieno regime, gli uffici del Comune saranno infatti concentrati in soli cinque punti (Matitone, complesso di Tursi, piazzale Ortiz, palazzina Ilva in Carignano, anagrafe in corso Torino) contro gli attuali 31.

Autostrada Cuneo-Asti ora tocca [redacted] dire [redacted]

CUNEO. [redacted] molto probabilmente il Consiglio di amministrazione dell'Anas convo[redacted] per domani a decidere sul rinnovo della convenzione con la Satap per la costruzione dell'autostrada Cuneo-Asti. Lo si è appreso ieri sera al termine di una riunione svoltasi al ministero dei Lavori pubblici, presenti, oltre che il titolare [redacted] dicastero Enrico Micheli (foto), i ministri «piemontesi» Piero Fassino e Livia Turco. Il Governo ha infatti inviato all'Anas [redacted] positivo indirizzo politico amministrativo [redacted] proposito della validità [redacted] [redacted]ione stessa (data nel '91) in relazione alle nuove normative Cee. «Pessimista» il parlamentare cuneese di Piemont Mario Lucio Barral: «Troppi i dubbi che l'Anas ha sulla convenzione con [redacted] Satap: nonostante [redacted] posizione favorevole del Governo, [redacted] darà l'ok».

[redacted] della Lega si finge [redacted]

ALESSANDRIA. Non è laureato in Economia [redacted] Commercio, Fabio Faccaro, [redacted] anni, segretario provinciale [redacted] Lega. Niente di male, [redacted] non che Faccaro aveva dichiarato di aver conseguito la laurea nei curriculum consegnati al sindaco Francesca Calvo per accedere alle nomine all'azienda Acqua e Gas, quindi alla Centrale del Latte (di cui ora è presidente).

[redacted] motovedetta per la [redacted] costiera

IMPERIA. È [redacted] presentata ufficialmente la nuova imbarcazione in dotazione alla guardia costiera di Imperia. Si tratta della motovedetta Cp 529, che dotata di avanzati apparati radioelettrici, di due motori turbo diesel ed in grado di ospitare [redacted] equipaggio [redacted] 4 persone sarà particolarmente utile nelle azioni di polizia che verranno intensificate anche a seguito dell' istituzione del santuario dei cetacei.

Gran finale a[redacted] Serra per i vini [redacted]

ROPPOLO. Gran finale, oggi all'Enoteca della Serra, per la mostra «Cantina Sabauda», dedicata ai vini prodotti nell'ex regno dei Savoia. Alla kermesse internazionale (aperta [redacted] domenica) partecipano i produttori di Piemonte, Valle d'Aosta, F[redacted]cia, Sardegna, Liguria e Oltrepò pavese. Ma in vetrina ci [redacted] anche i grandi passiti, protagonisti della mostra «I figli [redacted] sole». Il pubblico potrà degustare i vini [redacted] tutto il pomeriggio. Al castello di Roppolo, oggi, sono in programma anche un concerto del gruppo valdostano «Quatres Saisons» [redacted] una proiezione [redacted] audiovisivi. Stamane, invece, si festeggia [redacted] decennale dell'adesione della Valle d'Aosta all'Enoteca regionale della Serra.

[redacted] a Sanremo ma della [redacted]

SANREMO. Ci sarà Gene Gnocchi al fianco dell' assessore alla cultura, Antonio Bissolotti, a presentare oggi alle 12, presso la sala Liberty del Casinò di Sanremo, la [redacted]da edizione del «Gran Festival della Poesia», il premio letterario che vede in giuria Giuseppe Conte, Anna Rita Chierici [redacted] Silvia Ronchei. Alla manifestazione partecipano tra gli altri Gino Paoli [redacted] Angelo Branduardi.

Film noir, [redacted] nel castello [redacted]

COURMAYEUR. Ultimo giorno per il Noir in Festival, la rassegna cinematografica giunta alla settima edizione. A Courmayeur sono in programma la presentazione del serial «Harsh Realm» (Regno Aspro) di Chris Carter [redacted] una videoconferenza con lo [redacted] di fantascienza William Gibson. Nel castello di Verrès è invece in programma la serata di gala, con premiazioni e cena di chiusura.

Alta capacità: la Regione dà l'ultimatum a Novara

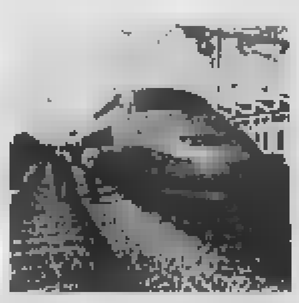

NOVARA. Sul [redacted] dell'alta capacità la Regione dà [redacted] ultimatum a Novara «Se il Consiglio comunale non si pronuncia per tempo - dice l'assessore ai trasporti Casoni - proporremo alla conferenza dei servizi un tracciato tale da evitare [redacted] passaggio da Novara in quanto non possiamo più permetterci altri ritardi per l'avvio di un'infrastruttura fondamentale per lo sviluppo [redacted] [redacted] Piemonte». A Novara non l'hanno presa bene anche perchè proprio ieri mattina il vice sindaco Mario Agnesina si è incontrato [redacted] Ghigo [redacted] Casoni per assicurarli che il consiglio comunale è già stato convocato per giovedì prossimo proprio per esaminare la delibera con il tracciato per l'attraversamento della città.

PROGRAMMI RTL TORINO

TO 94.4 Mhz - CN 94.3 - AT, AL 91.8 - VC, BI, NO e VB 94.5

Giornale Orario del Piemonte (in collaborazione con La Stampa): ore 6 - 7 - 8 - 9 - 10 - 11 - 12 - 13 - 14 - 15 - 16 - 17 - 18 - 19 - 20 - 21.

30" minuto-Lo Sport: ore 6,30 - 7,30 - 8,30 - 9,30 - 10,30 - 11,30 - 12,30 - 13,30 - 14,30 - 15,30 - 16,30 - 17,30 - 18,30 - 19,30 - 20,30.

6-9: Abitudine quotidiana; **6,26**: Prima pagina; **[redacted]**: Rassegna Stampa; **6,50**: Viabilità; **7,50**: Polizia Stradale; **8,06**: Prima pagina 20 anni prima; **9-12**: Musica e notizie; **9,30**: Viabilità Aeroporto; **10,10**: Previsioni del Tempo; **10,50**: Viabilità Ferrovie; **12-15**: Musica e Notizie; **12,10**: Temperature, **12,20**: Dediche; **13,50**: Viabilità Polizia Municipale; **14,20**: Dediche; **15-18**: Musica e notizie; **15,50**: [redacted] Ferrovie; **16,50**: Viabilità [redacted] Municipale; **17,20**: Dediche; **18-21**: Abitudine quotidiana. In diretta da La Stampa; **21-24**: Musica e notizie; [redacted]: Notturno Musicale.

SPAZIO AFFARI

[redacted] 5

TORINO CITTA'

PRIVATO vende alloggio 105 mq caspestabili, panoramico presso via Bologna L. 220.000.000 non trattabili. Tel. 011/858.343 - 0121/518.69 no agenzie.

VIA Giachino [redacted] stabile ristrutturato living su soggiorno angolo cottura 2 camere bagno 2 balconi ristrutturato. Gabetti 011.253.747.

VIA Ventimiglia fronte palazzo Nervi ristrutturato piano alto vista collina mq 150 box. Luciana Vola 011.436.1555.

VICINANZE ospedale Maria Vittoria privato vende alloggio libero 140 mq, primo piano, ingresso, tre camere, cucina abitabile, doppi servizi, due ampi balconi, ripostiglio, cantina, garage due auto, ascensore. Richiesta 430 milioni in contanti. No agenzie. [redacted] 632.442 - 0141 922.300.

TORINO PROVINCIA

CANTALUPA strada Pero villa unifamiliare in ottime condizioni di mq 180 con terreno mq 2000. Investkala 011.516.4366.

FIANO fronte golf La Mandria in [redacted] palazzina appartamento mq 80 con giardino privato. Luciana Vola 011.436.1395.

[redacted] **VENO** [redacted] villa indipendente [redacted] panoramica ottima esposizione giardino parziale permuta mutuo agevolato. Tel. 011.907.6227.

IMPRESA vende ville uni-bifamigliari e alloggi di varie metrature a Caselette posizione plendida. Tel. 011/780.2382.

LEA 011.998.2041 vende a San Mauro bellissima villa indipendente di recente [redacted]

LOMBARDORE villetta schiera [redacted] struzione posta su 2 piani tavernetta [redacted] mansarda giardino. [redacted] 011.248.9500.

MONCALIERI nuova costruzione pronobemo appartamenti varie metrature personalizzabili finiture di pregio. Gi Immobiliare Tel. 011.518.4780.

NICHELINO

via Alessandro Volta ville schiera in costruzione a partire da £ 380.000.000. Consegna primavera 2000. Agenzia Immobiliare Abit 011.[redacted]621 - 0335.814.8715.

NICHELINO zona centrale ingresso 2 camera tinello cucinino bagno piano alto parzialmente ristrutturato. Tel. 011.621.452.

PECETTO villa esclusiva mq 700 circa su due livelli, con giardino mq 3.000. Gabetti Immobili di Prestigio 011.860.4240.

PIOSSASCO villa indipendente mq 290 su 2 piani giardino 900 mq ottima £ 440.000.000. Panorama Casa 011.771.7047.

RIVALTA zona Piramidi ultimo piano ampio 2 camere tinello bagno £ 116.000.000 totalmente mutuabili, volendo box. Navona Casa 011.933.8587.

RIVOLI centro storico palazzina d'epoca plurifamiliare mq 500 parco 1.500 vendesi. Scrivere: Pubblicompass 5651 - 10100 Torino.

RIVOLI corso Kennedy villa indipendente ristrutturata salone 4 camere cucina tripli servizi garage taverna lavanderia £ 850.000.000. Gabetti 011.956.6022.

SAN MAURO confine Castiglione posizione collinare panoramica impresa prenota villa con finiture signorili. Tel. 011.890.8219.

VILLARBASSE vendesi villa signorile con giardino indipendente su 2 piani unifamiliare. Progetto Casa 2000 Sas. Tel. 011.958.1125.

LIGURIA

AREA [redacted] Albenga [redacted] nuovi splendidi bilocali rifiniture pregiate da £ 135.000.000. Ampi terrazzi e/o giardini.

[redacted] 019.610.545 Pietra Ligure altere [redacted] splendidi nuovi [redacted] menti da £ 148.000.000. Ampi terrazzi taverne.

ARMA DI TAGGIA zona mare, prenotiamo appartamenti in costruzione prezzi lancio. Commercializzazione esclusiva. Italgest 800.274.274.

BORDIGHERA Gabetti fronte mare con vista imperdibile, ultimo piano: soggiorno, pranzo, cucina, due camere letto, doppi servizi, grande [redacted]. Tel. 0184.261.549.

BORGHETTO [redacted] **SPIRITO** 3 km mare rustico totalmente indipendente di 70 mq più 2500 mq di terreno splendida vista panoramica £ 70.000.000. Aurelia [redacted]

CERIALE vero affare ampio bilocale balcone bella vista mare box auto £ [redacted]. 0182.992.[redacted] - 0347.707.300[redacted].

CERIALE 500 mt mare ampio bilocale in casa di sole 4 unità ben esposto in ordine £ 175.000.000. Tel. 0182.931.001.

DIANO MARINA affare vendo villa indipendente mq 300 km 1,5 mare, giardino. Tel. 0335.610.2454.

FINALE LIGURE centralissimi 50 mt mare prestigiosi qu[redacted]ali nuovi garage da £ 470.000.000. [redacted] 019.677.307.

LOANO bilocale termoautonomo nuova costruzione pos[redacted] auto vista mare £ [redacted]. Business [redacted] 019.6[redacted]

LOANO centralissimo corso Europa 50 mt [redacted] grande bilocale bella vista £ [redacted].000. Gabetti 019.677.307.

LOANO nuova costruzione luminoso bilocale ultimo piano termoautonomo arredato eventuale box £ 250.000.000 Gabetti 019.677.307.

PIETRA LIGURE bilocali nuova costruzione [redacted] zona residenziale £ [redacted].000.[redacted] Punto Edinord 019.618.016.

[redacted] 1 camera tinello [redacted] nino ripostiglio entrata bagno no agenzie. Tel. 0339.618.0010.

[redacted]

BIBIONE spiaggia: [redacted]do appartamento 100 metri dal mare, signorile, 4 [redacted] 125.000.000. Appartamento [redacted], giardino, arredato [redacted]000[redacted]. [redacted] 0431/439.515 - E - mail: ag.boreal@bibione.nauta.it[redacted] catalogo.

COSTA AZZURRA

A.A.A.A.A.A.A.A.A.A.A.A.

[redacted]

TEL. 800.274.274

250 cantieri in Costa Azzurra

[redacted]

fronte mare grande bilo[redacted] splendida vista mare £ [redacted]

CAP MARTIN

lato Montecarlo, fronte mare, piscina, tennis, ultimi alloggi scontati[redacted]

[redacted]

Montecarlo splendida vista mare Principato alloggi nuovi prezzi lancio

CAP [redacted]

lussuosa residenza 75 mq in villa epoca vista mare da sogno £ 390.000.000

[redacted] MARE

sul porto, alloggi nuovi da £ 70.000.000

[redacted]

Villaggio Provenzale, alloggi in villetta vista mare da £ 120.000.000

MANDELIEU

sul porto, alloggi pronti da £ 58.000.000 campo golf posto barca redditività 12%

CANNES-THEOULE

splendido villaggio sul mare, alloggi pronti in villetta, da £ 110.000.000.

[redacted] Porto vista mare [redacted] 140 da ristrutturare. Possibilità 2 [redacted] affare £ 340.000.000 Nice Cote Azur 0033.493.878.333.

NIZZA Promenade [redacted] Anglais: bilocale [redacted] 60 palazzo epoca, 3° piano, ristrutturato vista mare £ 380.000.000. Nice Cote Azur 0033.493.878.333.

A.A.A.A.A.A.A.A.A.A.A.A.

AREA CASA

[redacted]5.627

300 cantieri Costa Azzurra e Liguria

[redacted]

ultimi nuovi appartamenti sul mare

MENTONE [redacted]

splendidi alloggi da £ 118.000.000

[redacted]

In centro e sul mare allo[redacted]

JUAN LE PINS

[redacted] e centro passeggiata ultimo piano splendido alloggio vista mozzafiato

[redacted] MER

[redacted] £ 105.000.000

CANNES

nel verde alloggi vista mare £ 54.000.000

Telefonate senza impegno insieme troveremo la casa che cercate.

LOCALI UFFICI CAPANNONI

A.A.A. CORSO Grosseto attiguo alla Metro nuovo edificio in costruzione VERONESE : locali commerciali, uffici posti auto vende. Postiglione 011.504.040 - 0337.204.298.

A.A. CORSO Allamano zona Le Gru laboratorio ed uffici mq 800 - 1600 vende Postiglione Sas 011.504.040 - 0337.[redacted].298.

A.A. CORSO Allamano [redacted] cato ortofrutticolo magaz[redacted] mq 1150 vende Postiglione Sas 011.504.040 - 0337.204.298.

A.A. [redacted] Romania [redacted] Giulio [redacted] magazzini ed uffici mq 5.000 - 10.000 vende Postiglione Sas 011.504.040 - 0337.204.298.

BORGO VECCHIO via Gaidano vende locale commerciale mq 750 open space vetrinato posteggio. Tel. 011.509.9975.

CORSO ALLAMANO

stabilimento industriale attrezzato 4.200 mq oltre 2.000 mq magazzino uffici mq 500 e area libera. Gabetti Settore Impresa 011.539.007.

BOX AUTO

GL [redacted] 011.518.4273 [redacted] Cassile via Boccaccio box singoli e doppi a partire da £ 40.000.000.

[redacted] 6

TORINO CITTA'

ACQUISTIAMO su incarico imprese di costruzioni interi stabili o terreni edificabili. Bimar 011.43.591.

ALLOGGETTO piccolo (mono-bi-trilocale) 30 / 70 mq ricerco in vendita per investimento. Pagamento contanti. No perditempo. Sig. Lorenzini 011.817.8215.

LIGURIA

BORDIGHERA Gabetti ricerca per propria clientela appartamenti in condominio o ville zona centrali o panoramiche. Rapida definizione. Tel. 0184.261.549.

SANREMO Gabetti ricerca per propria clientela appartamenti in condominio zone centrali o panoramiche. Rapida definizione. Tel. 0184.591.810.

TERRENI

CERCASI nella cintura di Torino [redacted] industriale o agricolo, 20.000 mq vicinanza nodi stradali. Telefonare 011/710.817.

[redacted] 7

TORINO CITTA'

[redacted] accoglienti alloggi arredati moderni 1/2/3 camere casa [redacted] Centro affitta Rubiolo Immobili 011/751.626.

ADIACENTE Pellerina in residenza del '700 elegante appartamento mq 240 perfettamente ristrutturato. Luciana Vola 011.436.1556.

[redacted] **ASTON** affittiamo prestigiosi [redacted] mq 150 - 220 - 350 stessa casa in posizione esclusiva con box. Tel. 011.562.2525.

[redacted] corso Galileo Ferraris/via Colombo in signorile palazzo alloggio ristrutturato mq 125 piano alto. [redacted] ore su 24 allo 011.535.113

LOCALI UFFIC[redacted]

AFFITTASI

corso Stati Uniti angolo via Morosini palazzina ad uffici mq 1500 parcheggio interno. Telefonare 011.[redacted].1974.

AFFITTASI fabbricato industriale con uffici mq 500 più soppalco mq 180 Fornaci Beinasco adiacente tangenziale. Tel. 030.736.6075.

AFFITTASI Pianezza/San Gillio capannone industriale mq 400 completo di impianti uffici o cortile. Referenze. Sapri 011.541.552

BORGO VECCHIO via Gaidano affittasi locale piano strada mq 750 open space posteggio. Tel. 011.509.9975

DEPOSITO magazzino tettoie con laboratori [redacted] uffici, [redacted] esclusivo doppio accesso carraio indipendente complessivi [redacted] mq vicinanze Auchan [redacted] Giulio Cesare Furbano 011.544.506

RIVOLI ALLAMANO

affitto capannone mq 3.000 - 1.000 ampio piazzale uso commercio, lavorazione, stoccaggio alimentare. Agenzia Immobiliare Abit 011.660.[redacted]21 - 0335.814.8715.

[redacted] 8

TORINO [redacted]

[redacted] in affitto appartamenti vuoti o arredati su [redacted] gruppo nazionale. Bimar 011.43.591.

TORINO PROVINCIA

SIGNORA sola con bimba di 8 anni impiegata in azienda di San Mauro cerca in zona alloggio di camera cucina bagno. Telefonare 0348.734.9712.

[redacted] 9

A. ACQUISTA autovetture max valutazione contanti con voltura. Via Sant'Ottavio 32 Torino (zona Mole). Tel. 011.817.7242.

ABBIAMO urgenza auto, fuoristrada, furgoni, massima valutazione, pagamento immediato contanti, permute. Corso Monca[redacted] 310, Torino Tel. 011/661.1370 - 0335/619.2718

[redacted] auto di ogni tipo con voltura massima valutazione Autosalone D'Elia corso Orbassano 241. Tel. 011/351.328

ACQUISTA auto fuoristrada camper furgoni camioncini frigo e noleggiabili anche subentro leasing. Ipercar - strada Torino, 27 - Beinasco. Tel. 011.397.1281.

ACQUISTA autovetture usate massima valutazione pagamento contanti. Corso Montegrappa 24 B. Tel. 011.776.1898 Torino.

AUTOTORTONA acquista auto e fuoristrada di ogni tipo max serietà. Corso Tortona 9. Tel. 011/817.1643 - 011/889.664.

[redacted] 10

ALBERGHI PENSIONI RESIDENCES

■ Finale [redacted] Santamaria ** ambiente confortevole menù a scelta camera con servizi parcheggio. Settimane natalizie £ 385.000 - £ 435.000. Tel. 019.692.880.

[redacted] Astra Hotel *** 0183.497.011 (ore: 9 - 12; 15 - 10). Riapertura 5 gennaio. Conduzione familiare, ottimi menù, sala fumatori. Camere servizi, TVC, telefono, riscaldate. Parcheggio.

[redacted] Albergo Solemare, tv, vicino [redacted], [redacted] curata, ambiente familiare, dicembre £. 69.000 tel. 019/689.677

[redacted] hotel Milano, tel. 010/5[redacted] [redacted] mare centrale, tranquillo, familiare, comforts, cucina curata da 70.000

[redacted] 11

AFFINITYAGENCY qualificata struttura decennale legalmente proposta alla promozione di seri incontri di coppia finalizzati a qualificanti rapporti matrimoniali duraturi. Operiamo qualsiasi età fornendo certificato-garanzia. Immediato presentazioni Italia/Estero. riservatamente. Torino via Garibaldi 9 bis. Tel. 011.561.7601 - Genova 010.566.088 - Sanremo 0184.505.018

ANDREA direttore vendite azienda multinazionale, 39 anni, simpatico, amante viaggi, conoscerebbe, scopo matrimonio, signora amante famiglia, anche non bellissima ma molto dolce. Eliana Monti Questioni di Cuore 011.518.5163.

ATTRAENTE 49enne, divorziata senza figli, cerca, scopo matrimonio, uomo brillante e colto. Eliana Monti Questioni di Cuore 011.518.5163

[redacted] 48enne [redacted], ottima posizione, cerca signora/ina max 43enne bella, [redacted], alta, [redacted], tradizionalista. Scopo matrimonio indispensabile telefo[redacted]. Scrivere: Pubblicompass 8108 - 10100 Torino

[redacted] 13

A.A. GIOIELLERIA M.C. 011.334.[redacted], acquista oro, argenteria, monete, gioielli, in contanti. Corso Peschiera 163 Torino.

A. OREFICERIA [redacted] acquista oro argenteria monete preziosi alte valutazioni via M. Cristina 42. Tel. 011/650.2212.

MARK 2 MODA

[redacted] E [redacted]

ANCHE TAGLIE/IPER FORTI E IPER/LUNGHE

[redacted]

[redacted]

[redacted] [redacted]

E. Miro [redacted]

[redacted] ecc. [redacted] ecc.

Sede [redacted]

Tel. [redacted]

La più ascoltata in Piemonte

ascoltala anche tu!

Torino [redacted] • Cuneo 93.4 • Alba 93.2
Asti - Biella - Vercelli - Ivrea - Novara 93.8
Savona 105.250

Finalmente

è lunedì.

Per [redacted] la settimana c'è [redacted] giornale: [redacted] del Lunedì. [redacted] insieme, per [redacted] quello che [redacted] nel mondo e sotto casa vostra. Per [redacted] provincia, ogni lunedì*.

La Stampa e La Gazzetta del Lunedì.
Ancora insieme ogni lunedì, a sole 1500 lire.

LA STAMPA GAZZETTA DEL LUNEDÌ

*[redacted]

ed LV

AL GARDEN DI MONTEBELLO

FINO AL 5 GENNAIO

E' PIU' NATALE COSI'..

Mostra mercato Bonsai
Sc. 15%
su tutta la linea

Composizioni artistiche di cactacee e succulente
Sc. 20%

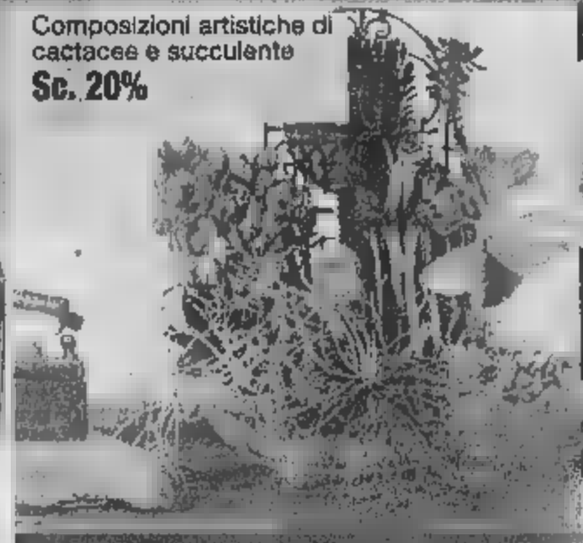

Helleboro 12 varietà a partire da
L. 9.900
(una leggenda racconta che fù il primo fiore che ricevette Gesù Bambino)

Anthurium in vaso a partire da
L. 12.000

Su tutta la cesteria in salice scuro
Sc. 30%

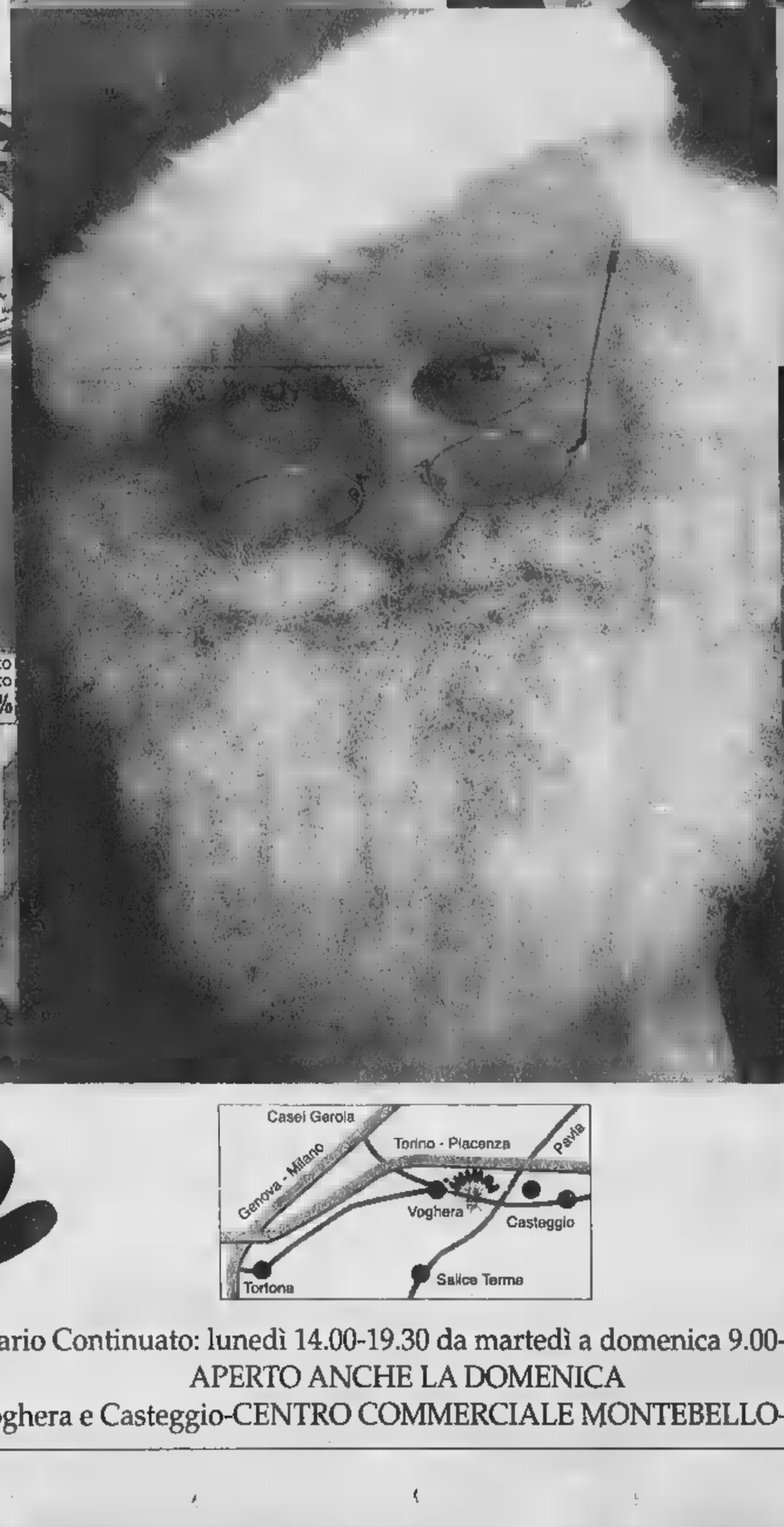

Acquario Tenérif 55 Askoll mis. 52x26x37h. lt 35 accessoriato con filtro triotermoriscaldatore e impianto luci
L. 159.000

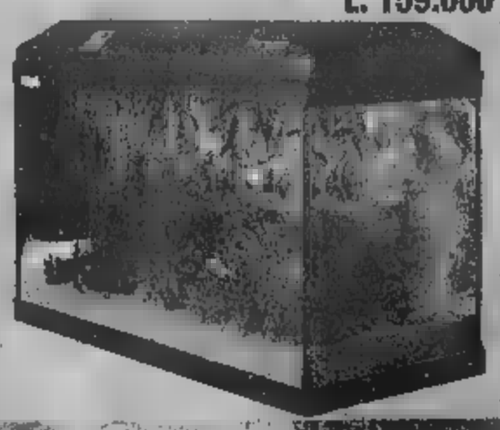

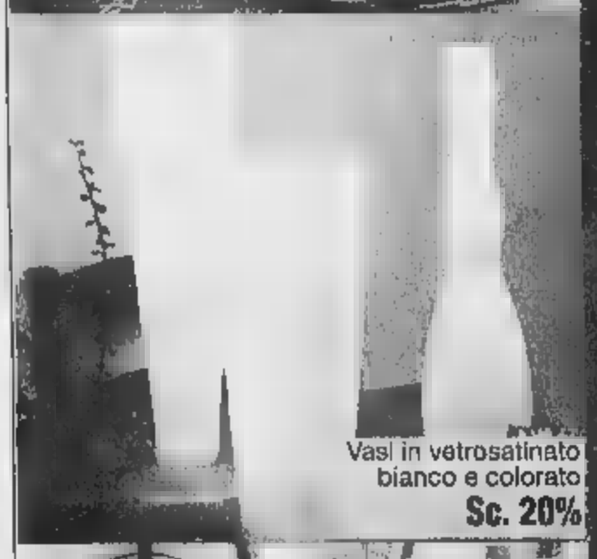

Vasi in vetrosatinato bianco e colorato
Sc. 20%

Gabbia per uccellini Rekord 2 Ferplast completa di beverino mangiatoia, portasapone, portablocotto, osso di seppia e gioco
L. 39.800

Piatti, paioli, brocche e mestoli in rame vecchio, prezzo al kg
L. 14.500

Maglioncino dolce vita con ricamo mod. Cortina Ferokast dalla mis. 27 alla mis. 52
Sc. 20%

di Montebello

Orario Continuato: lunedì 14.00-19.30 da martedì a domenica 9.00-19.30
APERTO ANCHE LA DOMENICA
S.S. tra Voghera e Casteggio-CENTRO COMMERCIALE MONTEBELLO-0383-894800

Per la pubblicità su
LA STAMPA
PK
publikompass
10126 TORINO
Corso Massimo d'Azeglio, 60
Tel. 011.666.52.11
20123 MILANO
Via Carducci, 29
Tel. 02.244.246.11

LA STAMPA
GENOVA
E LEVANTE
Mercoledì 8 Dicembre
33
GENOVA, PIAZZA PICCAPIETRA 9, TEL. 010.59.58.879 / FAX 010.532.272
PUBBLICITÀ: PUBLIKOMPASS S.P.A., VIA C. R. CECCARDI, 1/14 - TEL. 010.54.01.84 / FAX 010.59.08.69

Per la pubblicità
LA STAMPA
PK
publikompass
GE
Via D'Annunzio, 2 - Tel. 010.530 701

La giunta vara il documento contabile

Scuole, fiumi e strade La Provincia interviene

Nel bilancio di previsione del Duemila il 40% dei fondi negli investimenti

Paolo Lingua

GENOVA

Marta Vincenzi, più guerriera che mai, presenta, con lodevole anticipo sulla scadenza annuale, il bilancio preventivo della Provincia per il 2000 e annuncia decisa: «Questo è un bilancio che non si piange addosso».

Circondata dai suoi assessori, con piglio deciso, la Vincenzi (non si sa se sia ancora in corsa per la presidenza della Regione, anche se le azioni di Giancarlo Mori in rialzo rispetto a qualche settimana fa) ha annunciato che su un giro di valuta complessivo di 353 miliardi, il 40%, ovvero 118 miliardi, vanno per investimenti.

La presidente della Provincia ha aggiunto che la sua amministrazione da tempo ha adottato il saggio e vecchio principio di spendere «in funzione delle disponibilità». La Vincenzi come Einaudi, dunque: non l'ora. Ma lo Stato, è ormai un fenomeno inarrestabile, taglia risorse. La Provincia ha dovuto fare onore ai suoi impegni con 24 miliardi in meno.

Ed ecco i punti salienti di Marta Vincenzi: aumenta la produttività del personale, anche se diminuisce il numero. Infatti dai 1300 dipendenti del 1955 si è scesi agli attuali 955. Oltre il 40% dei dirigenti sono stati rinnovati e pure il 35% dei funzionari.

Altri fondi saranno recuperati con l'alienazione di beni o partecipazioni azionarie (è il caso del pacchetto della Genova-Serravalle che sarà alienato). Poi però ci si impegnerà sulle spese.

La Provincia spenderà oltre 20 miliardi per l'area del Tigullio-Fontanabuona: in tre anni andranno quasi 50 miliardi all'intero patrimonio scolastico, con particolare riguardo a Chiavari. Per il demanio dei fiumi e dei torrenti sono destinati 14 miliardi, mentre altri 42 miliardi saranno assorbiti dalla viabilità. Per l'ambiente sono previsti 19 miliardi.

C'è, nel bilancio provinciale, anche una filosofia e ordine geografico. Infatti, la Provincia tende a riequilibrare le aree meno forti, scavalcando le zone dove è impegnato direttamente il Comune maggiore, cioè quello di Genova.

Così gli investimenti puntano appunto al Tigullio, a Sampierdarena, alla Valpolcevera, alle Valle Scrivia, alle Valli dell'Aveto e della Fontanabuona. Interventi di ordine territoriale, geologico e assistenziale, oltre che stradale, per Val Trebbia, Valle Stura, Val Bisagno alta.

Poi si punterà anche a migliorare la sicurezza sul lavoro all'interno della provincia, con l'eliminazione dell'amianto dagli edifici.

Non saranno aumentate tasse e imposte di alcun genere, ma si cercheranno i certificati «Iso» per i bilanci e gli appalti.

Il presidente Marta Vincenzi

Si attendono gli interrogatori a Malaga di Beppe Costa e dei fratelli Minervini

I quattro genovesi restano in carcere

Accusa di frode comunitaria per la «Minerva»

GENOVA

Restano in carcere i quattro genovesi arrestati a Malaga accusati di frode comunitaria, perchè ritenuti responsabili di aver miscelato all'olio d'oliva di loro produzione e commercio dell'olio di nocciole di provenienza turca. Gli imputati sono: i fratelli Giuseppe, Franco e José Manuel Gasperini, tutti titolari della società «Minerva spa» operante in Spagna, oltre che di Beppe Costa, figlio di Bianca Costa, che fu addirittura indicata come possibile sindaco di Genova. Il padre dei Gasperini, José Maria, in considerazione della sua età e delle sue condizioni di salute, è stato subito in libertà dietro il pagamento d'una vistosa cauzione. L'inchiesta della magistratura di Malaga riguarderebbe una imponente partita di olio di 14 tonnellate. A quanto s'è appreso, nel corso degli ultimi mesi le polemiche sulla produzione sul commercio dell'olio in Spagna - il Paese che ha la maggior produzione almeno sul piano quantitativo dell'Ue e del Mediterraneo - sono in crescendo, per una serie di questioni politiche legate alla legislazione spagnola e ai non facili rapporti all'interno del mercato comunitario. Questo spiegherebbe, in parte, l'eccessiva severità della magistratura per un reato che in Italia comporta al massimo una denuncia a piede libero.

Non basta: sembra che i Gasperini e Costa si siano presentati ai giudici spontaneamente. Il che sarebbe in contrasto con l'arresto, motivato a impedirne l'eventuale fuga.

I legali genovesi hanno un rapporto diretto con gli avvocati che a Malaga hanno assunto la difesa degli italiani. Contano che nei prossimi giorni sia possibile ottenere per tutti la libertà provvisoria dietro cauzione. I Gasperini sono difesi dall'avvocato Andrea Vernazza, mentre lo studio del professor Sergio Carbone difende Beppe Costa. Ovviamente sono certi dell'innocenza dei loro assistiti e fanno intendere che la vicenda dell'olio è da iscrivere nel contesto d'una campagna di natura politica in corso in Spagna. Nella giornata di ieri, però, non sono intervenuti fatti nuovi: era un giorno di festa in Spagna e quindi uffici e studi sono rimasti chiusi. Si attendono novità per oggi.

Ma l'avvocato Andrea Vernazza che, in passato, ha già assistituto l'azienda olearia in Italia afferma che, sulla base di quanto avrebbe appreso dai suoi corrispondenti in Andalusia, la procedura sarebbe abbastanza singolare: «La partita dell'olio - dice - non è stata sequestrata e non sono stati prelevati campioni. Non è stato esaminato neppure un bottiglino d'olio. Vorrei sapere su quali prove concrete si basa l'accusa. Inoltre, mi risulta che il provvedimento è stato preso dopo una prassi sbrigativa. Insomma, al di là delle pieghe del diritto spagnolo i cui dettagli non conosco, mi pare che ci siano molti elementi formali e sostanziali per contrastare l'atto dell'arresto e la stessa detenzione». Tra qualche giorno se il quadro sarà più chiaro l'avvocato Vernazza si recherà in Spagna. [p. l.]

Beppe Costa, arrestato in Spagna

Great family

E tutto cominciò proprio dall'olio

GENOVA. Quella che fu per molti decenni la «great family» della finanza, dell'industria e dell'armamento e quant'altro dell'economia genovese, i Costa, mosse i primi, metaforici, passi proprio nel mondo del commercio e della raffinazione dell'olio d'oliva. Eravamo alla fine del secolo scorso: la produzione ligure non bastava e la concorrenza era forte. Di lì a pochi anni, un certo Gerolamo Gaslini avrebbe scompaginato l'intero settore adottando nelle aziende il rivoluzionario sistema della esterificazione delle sanse (oggi vietato).

Così i Costa si misero a costruire industrie che producevano banda stagnata (per realizzare con un circuito interno le lattine e contenitori del loro prodotto), ma soprattutto armarono navi per trasportare olio spagnolo da «taglio». Flotta, industria, impresa alimentare. La diversificazione continuò e divenne leggenda familiare, con Angelo, due volte presidente della Confindustria nel dopoguerra, gran patriarca e tutta la famiglia, neppure unita dal vincolo della «spa» che funzionava per gerarchie e per cooptazione come un alveare. Come una nemesi, una pesante accusa si abbatte su Beppe Costa, figlio di Bianca, l'animatrice impareggiabile del centro di solidarietà per il recupero dei tossicodipendenti e a sua volta erede dei Bozzi, un tempo grande dinastia di importatori di caffè, poi travolti da un dissesto e da problemi giudiziari connessi.

Uno dei tanti epigoni che hanno cercato una strada autonoma dopo la diaspora della famiglia. Alla morte di Angelo, nel 1976, il figlio Giacomo III regnò per poco e si diede alla libera professione. L'impero diversificato venne sciolto e venduto. L'unico erede all'altezza della tradizione rimane Nicola Costa, ma ha venduto la flotta con un'abile operazione finanziaria. Andrea Costa ha lasciato, dopo una brillante performance, la fortunata «Contship». Il ramo Romanengo è incappato nella crisi edilizia e nei guai delle Colombiane. Adesso ci si è messo anche un giudice di Malaga a incrinare quello che resta del mito. [p. l.]

A sei anni percosso da tre compagni tanto da rimanere una settimana ricoverato all'ospedale Gaslini

Bimbo picchiato a scuola: maestre denunciate

Per i carabinieri si tratta di lesioni colpose e abbandono di minore

GENOVA

Due maestre e il direttore didattico sono stati denunciati dai carabinieri per lesioni colpose e abbandono di minore: un bambino di 6 anni ha passato una settimana al Gaslini in seguito a pestaggio da parte di altri tre compagni di classe. A rendere più delicata la posizione delle insegnanti, secondo la denuncia, il fatto che una di loro avrebbe minimizzato l'episodio, quando la mamma è arrivata a prendere il bambino. «Suo figlio ha una ferita al mento, è successo giocando con i compagni», avrebbe detto la maestra alla donna, che, ovviamente, non si sarebbe allarmata, rispondendo: «Sono cose che capitano».

L'incidente è accaduto all'interno della scuola elementare Mazzini di corso Firenze, nel quartiere di Castelletto. Verso la fine del mese scorso, la mamma di Matteo arriva come di consueto alle 16 per prendere il figlio, che frequenta la prima classe, e accompagnarlo a casa. C'è il breve scambio di battute con una delle insegnanti.

Una volta a casa, però, la situazione precipita. Il piccolo accusa dolori e nausea, vomita, è agitato in modo anomalo, tanto che i familiari decidono di portarlo subito al Gaslini. Qui i sanitari scoprono che il bambino ha varie ecchimosi in varie parti del corpo, decidono di tenerlo in osservazione per una settimana, per escludere il rischio di lesioni interne. Mentre Matteo è ricoverato, viene visitato anche dagli psicologi infantili, per il forte stato di choc.

A questo punto, la nonna di Matteo si reca dai carabinieri della stazione di Brignole, denunciando l'accaduto. Il maresciallo Lovecchio avvia gli accertamenti, scoprendo che il bambino è stato percosso da tre compagni di classe. Un'aggressione che, come accade spesso tra i più piccoli, si sarebbe potuta risolvere senza conseguenze grazie a un immediato intervento da parte di un adulto per separare i bambini scatenati.

Difficile, per i carabinieri, stabilire come e perchè sia esplosa l'aggressione di tre contro uno. Con delicatezza, data l'età dei bambini, gli investigatori mettono insieme piccoli tasselli, evidenziando alla fine una responsabilità: l'assenza, o quanto meno il mancato intervento degli insegnanti.

Così parte la denuncia all'autorità giudiziaria che riguarda le due maestre della prima e, come responsabile della scuola, il direttore didattico. Il quale, interpellato pochi giorni dopo l'episodio, quando la notizia del ricovero di Matteo si era diffusa tra i genitori della scuola, aveva dichiarato: «Sulle accuse di negligenza dico solo che gli infortuni nella nostra scuola sono pochi e in media con gli altri istituti che ospitano bambini così piccoli, esposti a cadute e a incidenti tipici dell'età. Questo episodio rappresenta un fatto da chiarire, ma che avrà strascichi: ha parlato a tutta la classe e il clima mi sembra buono». [a.p.]

ABUSIVI NEI VICOLI

Negozio di elettrodomestici fuorilegge

Un negozio di elettrodomestici usati, che funzionava anche come laboratorio di riparazioni, grazie a personale probabilmente extracomunitario, è stato scoperto l'altro pomeriggio dai poliziotti della sezione centro storico. La rivendita era sistemata in un magazzino di salita San Paolo 9 rosso. Agli agenti si è presentato come titolare del negozio un sessantenne residente a Chiavari, Dario, che si è ritrovato addosso una valanga di provvedimenti e ammende. I poliziotti hanno fatto intervenire i vigili dell'Annona e questi ultimi hanno verificato che la rivendita era completamente abusiva, elevando di conseguenza due contravvenzioni: una da 10 milioni per mancanza delle autorizzazioni di legge, l'altra da 150 mila lire per le carenze in fatto di condizioni igienico-sanitarie del locale, rispetto all'uso. In una catena di collaborazioni interforze, sono intervenuti anche i tributaristi della Guardia di Finanza, scoprendo che non esisteva alcuna partita Iva, e alla fine anche i vigili del fuoco, perché nel magazzino i poliziotti avevano scoperto una ventina di bombole di gas freon. Si tratta di un gas usato per gli impianti di refrigerazione dei frigoriferi, ma altamente inquinante e quindi necessita di particolari criteri di conservazione e stoccaggio. Le venti bombole sono state sequestrate. [a.p.]

Ciampi e il premio Enea

La Liguria è prima nel piano di rispetto ambiente-sviluppo

GENOVA. Premio Enea per lo sviluppo sostenibile 1999 alla Regione Liguria, capofila delle regioni italiane per il suo impegno attivo nel coordinamento nazionale e la realizzazione del convegno internazionale dell'ottobre scorso dell'Agenda XXI, lo strumento di programmazione integrato sottoscritto a Rio de Janeiro nel 1992 e poi trasferito in sede locale.

Il prestigioso riconoscimento ambientale sarà ritirato dal presidente ligure Giancarlo Mori, con l'assessore all'ambiente Nicolò Alonzo, il 14 dicembre a Roma nel corso di una cerimonia alla Galleria di Palazzo Colonna, in piazza SS. Apostoli, alla presenza del capo dello stato Azeglio Ciampi, del presidente della giuria del Premio Enea Antonio Ruberti e del presidente di Enea Carlo Rubbia.

Con la Liguria saranno premiati il Comune di Ferrara dove si stabilì la nascita del coordinamento e la provincia di Modena. [r. s.]

L'uomo è stato aggredito e colpito alla testa in pieno giorno a Voltri, un altro episodio a Quarto

Rapina misteriosa a un vicedirettore di banca

Il bottino sarebbe solo una valigetta contenente «effetti personali»

GENOVA

Violenta aggressione per rapina ai danni del vicedirettore di una filiale genovese della Banca Popolare di Novara. L'uomo, un quarantenne residente a Recco, si trovava in via Poerio, a Voltri, intorno alle 13 di lunedì. Improvvisamente, è stato avvicinato da due individui, con il volto coperto da un casco integrale. Uno dei due ha colpito violentemente alla testa il dirigente dell'istituto di credito, tanto da farlo cadere a terra, semi tramortito. L'altro bandito ha afferrato la valigetta che il ferito aveva con sè, strappandogliela via dalle mani. L'aggressione si è consumata in pochi attimi, poi i due sono scappati a bordo di uno scooter Kimko, dirigendosi verso Pegli.

A terra sanguinante, il bancario è stato soccorso da alcuni passanti che hanno dato l'allarme ai carabinieri. I militari delle Radiomobili hanno tentato di rintracciare i due rapinatori, ma dopo pochi chilometri, appunto a Pegli, è stato trovato solo lo scooter, con i due caschi accanto, completamente bruciato per cancellare qualsiasi traccia. Dal numero di telaio, però, è stato possibile scoprire che la moto era stata rubata il 29 settembre.

Il rapinato è stato medicato all'ospedale di Voltri, dove i sanitari gli hanno riscontrato trauma cranico, contusioni alla mascella e ferite lacero-contuse guaribili in alcuni giorni.

I carabinieri indagano sull'episodio che presenta molti lati oscuri. Sotto choc per il colpo, lo stesso bancario in un primo tempo avrebbe detto che la valigetta conteneva del denaro, salvo poi correggersi, dichiarando che vi aveva riposto soltanto effetti personali. Valigetta e contenuto, comunque, non sono stati ritrovati nè vicino allo scooter bruciato, nè lungo il probabile percorso dei rapinatori dal luogo dell'aggressione a quello in cui sono stati abbandonati moto e caschi.

Un'altra rapina, questa volta per 6 milioni, è stata messa a segno ieri mattina alle 5,45 ai danni di Giovanni G., 57 anni, titolare del bar della stazione di Quarto: due motociclisti con casco scuro e pistola gli hanno portato via il portafogli. [a.p.]

COGOLETO

Rotweiler contro i cacciatori

Un professionista di Cogoleto, a quanto pare stanco del passaggio continuo dei cacciatori sui suoi terreni (la legge lo consente, come pressochè unica eccezione alla tutela della proprietà privata), l'altro pomeriggio avrebbe lasciato liberi sette rotweiller di scagliarsi contro tre genovesi di ritorno da battuta. I tre cacciatori, Gianfranco, Giuseppe e Luciano, stavano transitando attraverso una zona nelle adiacente dell'abitazione del professionista. Ci sarebbe stata una breve discussione prima che i sette cani, dalla mole e dalla dentatura minacciosa, si dirigessero di corsa verso i cacciatori. Uno dei tre, Giuseppe, vista la situazione ha sparato un colpo a scopo intimidatorio, riuscendo nell'intento di mettere in fuga le bestie. Successivamente sono stati chiamati i carabinieri e i militari di Cogoleto hanno denunciato il professionista per omessa vigilanza degli animali. [a.p.]

FESTA

Compleanno della Città dei Bambini

Oggi al Porto Antico verrà aperto il presepe realizzato dai bambini e dalla Confartigianato per festeggiare il terzo anniversario dell'apertura della «Città dei Bambini». Oltre al presepe ci saranno 15 alberi di Natale dono della Val di Fiemme con scritte sui diritti dell'infanzia. Alle 16,30 è prevista una supermerenda con una torta per tutti i partecipanti

FINANZIAMENTI

Lettera al ministro Amato per recuperare fondi

L'on. Alessandro Repetto, ppi, ha scritto una lettera al ministro del Tesoro, Amato, per impegnare il Governo al «recupero» dei fondi comunitari di Obiettivo 2 che la Liguria, per un errore dello stesso Governo, rischia di perdere. Resterebbero fuori le province di Genova, Savona e La Spezia e si salverebbe soltanto una parte di Imperia e la Fontanabuona. L'Assoindustria, d'accordo con la regione, martedì prossimo si muoverà con i sindacati e con i parlamentari liguri.

COMUNE

«nonna Angelina» I Servizi sociali precisano

I Servizi Sociali del Comune precisano che, contrariamente a quanto riferito, hanno mai provveduto all'affidamento della signora Angelina, invalida di 88 anni ai signori Esposito, madre e figlio arrestati il novembre per detenzione di droga.

ONERI

Donatella Mascia uscente, Frixia nuovo presidente

Si è rinnovato il Consiglio provinciale dell'Ordine degli Ingegneri per il biennio 1999-2001. Questo il direttivo stabilito nella riunione di insediamento: presidente Sebastiano Frixa, vice presidente Francesco Besio, segretario Roberto Zanardi, tesoriere Sergio Gagliardi.

Le carenze e le difficoltà di un corpo altamente specializzato e motivato

Artificieri, pochi [redacted]

Solo 1200 lire al giorno in caso di rischio

Alessandra [redacted]

GENOVA

Le divise da corpo speciale se le sono disegnate, fatte fare e pagate da soli, a cominciare dagli uomini di scorta presidenziale che [redacted] Roma hanno dato l'esempio, via via imitati in tutta Italia. Quando la direzione della polizia se n'è accorta, nel luglio scorso, ha pensato bene di tollerare, dato che la cosa andava avanti ormai da mesi. L'alternativa, del resto, cioè la vera uniforme, è realizzata in polipropilene, un materiale altamente infiammabile che per gente come loro sembra decisamente poco indicata.

Loro sono i cento artificieri della Polizia di Stato, di cui dieci in tutta la Liguria, [redacted] altamente specializzati (la preparazione è comune con i colleghi dei carabinieri e dell'esercito con i quali [redacted] forte il legame e la collaborazione) [redacted] altamente motivati, che però in questo momento si sentono più «ultimi» dell'«Ultimo» impersonato da Raul Bova in tv.

«Se fanno scandalo le 18 mila lire di aumento per i carabinieri, che cosa dire dell'importo di indennità di rischio corrisposta a chi rischia la vita: duemila lire lorde al giorno. Siamo ultimi anche nella retribuzione. Ci si ricorda di noi solo quando è tem[redacted] di calendari, pubblicazioni dipartimentali - dicono gli artificieri - statistiche accompagnate da note che esaltano l'alta professionalità e lo spirito di sacrificio di questi specialisti».

La prima Sezione Artificieri Antisabotaggio fu costituita a Milano nel 1978, dopo la morte [redacted] poliziotto nella «Notte dei fuochi» di Como.

Sono passati 21 anni «e la professionalità acquisita è frutto di scambi di esperienze dovute alla voglia dei singoli operatori, il materiale di aggiornamento ce lo compriamo da soli, il materiale in dotazione giace per anni nei magazzini e lo si ottiene solo per conoscenze personali dei singoli operatori».

Da anni, ad esempio, gli artificieri genovesi chiedono un computer e dal '95 se lo sono portato da casa, per poter lavorare in una sorta di sgabuzzino, già un passo avanti rispetto alla precedente sede in un corridodio, con una sedia e gli armadi con il materiale in dotazione.

«La Liguria non ha, per fortuna, una tradizione di grandi attentati, ma - ricordano i 10 artificieri della nostra regione - nei primi anni '80 a Genova una bomba esplose presso Palazzo di Giustizia e solo per la prontezza di un sottufficiale un plotone del IV Reparto Mobile non fu investito in modo letale dall'esplosio[redacted]. In via XX Settembre un ordigno disinnescato a tempo poteva provocare una strage tra i ragazzi che attendevano di entrare [redacted] cinema. A metà degli anni '90 abbiamo avuto diversi attentati legati [redacted] cosiddetto "pizzo"».

L'elenco delle carenze è tale da stupire; alcune attrezzature non pos[redacted] essere utilizzati perchè [redacted] ci sono le batterie, come mancano [redacted] lastre oppure le cartucce per il cannoncino del famoso robot anti attentato, mentre basta accedere a Internet per avere le istruzioni su come realizzare [redacted] Semtex, un micidiale esplosivo. Per concludere, gli artificieri ricordano che una volta esisteva la cosiddetta reperibilità pagata [redacted] mila lire giornaliere lorde per un massimo di 5 giorni, mentre ora non viene più corrisposta perchè «siamo comandati in servizio di pronta disponibilità fino a cessate esigenze, un sottile distinguo che [redacted] viene pagato».

Intervento degli artificieri: i militari chiedono mezzi e l'aumento della indennità

Fuggita [redacted] casa tre anni fa, difende ancora il fidanzato

[redacted]

GENOVA

Ancora minorenne, nel 1996 era fuggita da casa per [redacted] il fidanzato, Christian Perri. Ma dopo tre anni, è finita all'ospedale, dopo l'ennesima lite, e una coltellata alla gamba. Nonostante la ferita, la ragazza ha tentato fino all'ultimo di proteggere [redacted] giovane, figlio [redacted] un personaggio noto alla polizia e a sua volta già raggiunto da un ordine di custodia cautelare in carcere. Così l'accoltellatore è stato portato a Marassi, ma anche la giovane, Erica, è stata denunciata per favoreggiamento.

All'epoca della fuga, i due ragazzi avevano vissuto in una specie di baracca, nella zona soprastante via Mogadiscio. Al[redacted] fine, Erica si era convinta a tornare ed era stata affidata alla nonna, che abita in [redacted] De Stefanis. Ma la storia d'amore era diventata una storia di violenze e botte nel segreto delle [redacted]ra di casa. L'altro pomeriggio alle ,15 la giovane è stata accompagnata all'ospedale di San Martino proprio dal fidanzato. «Sono stata aggredita in via Imperiale» ha detto in un primo tempo la ragazza. I particolari del racconto [redacted] hanno convinto i poliziotti e gli agenti di una volante hanno sia controllato la zo[redacted] della presunta aggressione, s[redacted] trovare nè tracce di sangue, nè testimoni che [redacted] quanto meno soccorso la giovane ferita. In casa della giovane, invece, sarebbero stati trovati coltelli da cucina appena lavati in bella mostra su un asciugapiatti. La ragazza avrebbe fatto qualche ammissione, in presenza della nonna, salvo poi ritrattare di nuovo tutto al momento di redigere il verbale ufficiale. Così è scattata la denuncia nei suoi confronti. [a.p.]

[redacted]

Dieci mesi a marito violento

Ha patteggiato dieci mesi di reclusione con la condizionale un marito accusato di maltrattamenti e lesioni aggravate nei confronti della moglie. All'uomo, Giuliano P., quarantenne, dopo la denuncia presentata dalla moglie, era stato vietato di recarsi nel quartiere in cui abita la moglie, addirittura di transitare nella zona. Concluso il procedimento a suo carico, gli è stata revocata la misura cautelare che era stata decisa dal giudice in attesa del processo.

La vicenda dei maltrattamenti [redacted] famiglia [redacted] emersa nell' estate scorsa quando la donna, stanca [redacted] picchiata, si [redacted] rivolta agli avvocati per denunciare il marito alla magistratura. Le indagini avevano appurato che la donna, nel giro di due mesi, era finita all' ospedale diverse volte per farsi medicare contusioni ed escoriazioni, procuratogli dal marito, durante scatti d'ira violenta. Madre di un bambino [redacted] pochi mesi, forse proprio per evitare che il figlio possa crescere [redacted] un'atmosfera di violenza e terrore, la moglie ha anche chiesto la separazione dal marito violento, nonchè il risarcimento dei danni per le lesioni subite. [r.s.]

[redacted]

[redacted]

FARMACIE

Turno [redacted]turno Genova, notturno permanente orario 20-8,30: Gherzi, c. B. Aires 18; Europa, c. Europa 676; Pescetto, v. Balbi 185.

Genova centro orario 8,30-20: Del Grattacieli piazza Dante 27; Assarotti via Peschiera 1; Vesuvio via Vesuvio 23A; Saltarelli corso Carbonara 20; Sociale piazza Tommaseo 22.

S. Fruttuoso-Marassi 8,30-20: Del Chiappazzo via Bobbio 66; or.: 8,30-13/15-18,30 Carlevaro via Robino 182; Dell'Aquila via Giacometti 30.

San Martino, Borgoratti, Sturla, Quarto, Quinto, Nervi or. 8,30-20: Arte Farmaceutica via Redipuglia 10; S. Ilario via Capolungo 30; Orario 8,30-12,30 / 15,30 19,30: Masso via Lagustena 60.

Val Bisagno or. 8,30-21,30. Canepa via Struppa 234.

Sampierdarena 8,30-21,30: Croce d'Oro via Fillack 7, Burranello via Buranello 160.

Cornigliano-Sestri [redacted] 8,30-21,30: S Giacomo, via Cornigliano 67, Sangiorgi via Corsi 13A

Val Polcevera 8,30-21,30. Centrale via Pastorino 52; Gavino via Gavino 110A. Con or.: 8,30-12,30/15,30-20: Moderna via Rivarolo 117, Molino, [redacted] Poli 58.

Pegli [redacted] Voltri orario 8,30-21,30: Delle Catene [redacted] delle Scale 3. Con orario 8,30-12,30/ 15,30 21,30: Internazionale piazza Ponchielli 4.

SORI. Sori, v. Caneto 18, tel. 700 632.

RECCO Savio, piazza N.S. Da Recco, tel. [redacted] 74 055.

CAMOGLI Machi, via della Repubblica 4, tel. 0185-771.081

SANTA MARGHERITA. Pennino, via Pescino 7, tel. 0185-287 077.

RAPALLO. Montallegro, via Libertà [redacted], tel 0185 53.395.

ZOAGLI. Valeri, piazza XXVII Dicembre 8, tel. 259.041.

CHIAVARI [redacted]. Stefano, via Roma 102 (Lavagna), tel 0185-393.628; Solari, via M. della Liberazione 143 tel. 0185-363.267

SESTRI LEVANTE Garino, via [redacted]V Aprile [redacted], tel. 0185 41 131

[redacted]. Marcone, v. Longhi 68, t. 49 232.

CAPITANERIE DI PORTO

Genova [redacted]. 267.451; S. Margherita: tel. 287.029.

AUTOAMBULANZE

Emergenza unificata: 118; Genova: telef. 651.12.38; Camogli: telef. 770.205; Ruta: telef. 771.110; Recco: telef. 74.234; Santa Margherita Ligure: telef. 287.019; Rapallo: telef. 50.433, 60.700; Chiavari: telef. 322.422, 309.655, Cogorno: telef. 384.620; Lavagna: telef. 309.047, Sestri Levante: telef. 41.020, 480.750; Riva Trigoso: [redacted]. 41.764; Moneglia: telef. 49.241; Cogoleto: telef. 9188.388; [redacted]: telef. 700.917.

[redacted]

Notturna prefestiva e festiva: Genova, Bogliasco, Pieve Ligure, Arenzano, Cogoleto: telef. 354.022. Pediatra (a pagamento) 542.778. Recco, Camogli: telef. 60.333. Nei Comuni di Chiavari, Rapallo, S. Margherita, Lavagna, Borzonasca, S. Stefano, Cicogna e Varese L. la guardia medica si chiama formando [redacted] 118 [redacted] il numero 167-55.44.33.

[redacted]

AMT Genova: tel. 558.2414; [redacted] Trasporti: Chiavari: telefono 313.851; Sestri Levante: tel. 41.384, 480.855, 47.751; Rapallo: tel. 51.300, 54.508.

[redacted]

San Martino: tel. 5551, Galliera: [redacted]. 56.321; Sampierdarena: tel. 41.021; Rivarolo: tel. 449.941; [redacted] P.: [redacted]. 65.851; Gaslini (pediatria): tel. 56 361; Borgo Fornari: tel. [redacted]; Recco: tel. 74.102; [redacted]. Margherita: tel. 283.611; Rapallo: tel. 50.231; Lavagna: tel. 32.91; Cogoleto: tel. 910.5456.

TAXI

Genova Radiotaxi. telef. [redacted]; Recco: [redacted]. 74032; Camogli: telef 771.143; Portofino: telef. 269.285; [redacted]. Margherita L.: telef. 286.508 - 287.998; Rapallo: telef. 55.858, 54.474, 50.048, 55.868, 55.969, 50.317, 50.647; Zoagli: telef. 259.385; Chiavari: telef. 308.284, 305.522; Lavagna: telef. 392.098, 393.16.22; Sestri L.: telef. 41.277, 41.278; Sori: telef. 700.396.

FERROVIE

F.S. Informa 1478.88088 ore 7-21; Genova: t. 010/2741; Camogli: [redacted] 771.137; Recco: [redacted]. 0185/76.134; [redacted] Margherita tel. 0185/286.630, Rapallo: tel. 0185/231.000; Zoagli: tel. [redacted]; Chiavari: [redacted]. 324.369, Sestri L.: tel. 0185/41.620; [redacted] Trigoso: telef. 0185/41.217; Cogoleto: tel. 010/9181.765; Moneglia: tel 49.705.

CORPO FORESTALE

Genova: tel. 586.831, 580.429, [redacted]; Casarza L.: [redacted] 467.141; Borzonasca: [redacted]. 340.016; Cicogna tel. 92.035; Rezzoaglio: [redacted]. 97.043; [redacted]. Stefano d'Aveto: tel. 98.072

IL TEMPO IN LIGURIA

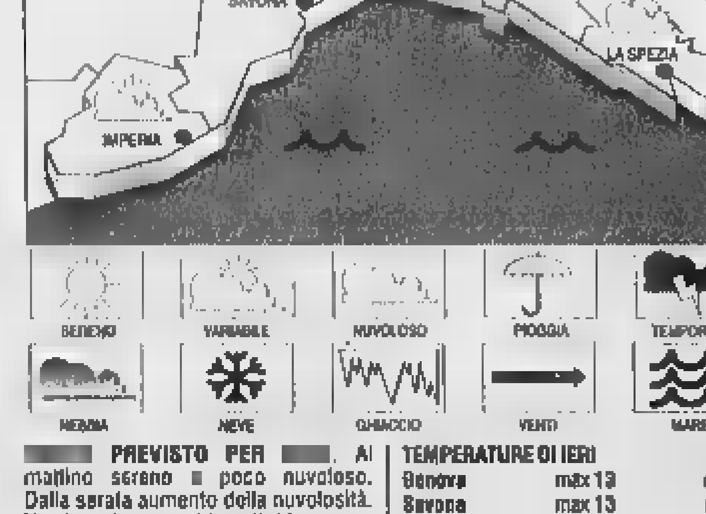

[redacted] PREVISTO PER [redacted]. Al mattino sereno [redacted] poco nuvoloso. Dalla serata aumento della nuvolosità. Venti moderati occidentali. Mare poco mosso o mosso. Temperatura senza variazioni di rilie[redacted].

Tempo previsto per domani. Temporanea intensificazione della nuvolosità

RILEVAZIONI DI IERI. Temperatura del mare 16 C°, umidità relativa 47%, pioggia 0 mm, vento: Nord-Est, velocità: 6-8 km/h. [redacted]are: [redacted] cielo: sereno; pressione barometrica 1025 [redacted] (tendenza: aumento).

TEMPERATURE DI IERI		
Genova	max 13	min 7
Savona	max 13	min 7
Imperia	max 15	min 7

UN ANNO FA A IMPERIA
Max: 13; min: 5; temp. mare 13° C

Il Sole sorge alle 7,48 e tramonta [redacted] 16,50. La Luna si leva alle 7,57 e cala alle 17,32.

[redacted] gentilmente forniti dall'Osservatorio meteorologico del Comune di Imperia e dal Centro Meteo Mursia di Portofino.

STASERA AL CINEMA E A TEATRO

[redacted]

[redacted] - Sala A. Tel. 010-595.91.46.
[redacted] S. Krag-Jacobsen
Oran 15,30, 17,50, 20,10, 22,30

AMERICA - Sala B. Tel. 010-595.91.46.
Una relazione privata.
Con J. Depp, C. Theron
Or.: 15,15; 17; 18,45; 20,30; 22,30

ARISTON MULTISALA. Tel. 010-247.35.49.
Ariston 1. **The summer of Sam.**
Or. 15, 17,30, 20,10, 22,40
Ariston 2. **La moglie dell'astronauta**
Or.: 15; 16,55; 18,50, 20,45; 22,40.

[redacted] Tel. 010-566.810.
Tarzan.
[redacted]: 15; 16,55; 18,50; 20,45; 22,40.

CINEPLEX PORTO ANTICO. Tel. 010-254.18.20.
Big Daddy un papà speciale
Con A. [redacted]
Or.: 15,40; 18; 20,20; 22,40.

CINEPLEX PORTO ANTICO. Tel. 010-254.18.20.
Essere John Malkovich regia di S. Jonze con C. Cusack, C. Diaz.
Or.: 15; 17,30; 20; 22,30

CINEPLEX PORTO ANTICO. Tel. 010-254.18.20
Blu profondo
Regia di R. Harlin
Or.: 15,15; 17,45; 20,15; 22,45

CINEPLEX PORTO ANTICO. Tel. 010-254.18.20.
Tarzan
Or.: 15,45; 18; 20,15; 22,30

[redacted] PORTO ANTICO. Tel. 010-254.18.20.
The sixth sense.
Con Bruce Willis, Michelle Pfeiffer
Or.: 15,30; 17,50; 20,10; 22,30

CINEPLEX PORTO ANTICO. Tel. [redacted]
Destini incrociati
[redacted]. Ford.
Or.: 14,40; 17,20; 20; 22,40.

CINEPLEX PORTO ANTICO. Tel. 010-254.18.20.
La via degli angeli. Regia [redacted] Pupi Avati, con G. Cavina, V. Cervi
[redacted]: 15, 17,30; 20; 22,30.

CINEPLEX PORTO ANTICO. Tel. 010-254.18.20.
La moglie dell'astronauta.
Or.: 16; 18,15; 20,30; 22,45.

CINEPLEX PORTO ANTICO. Tel. 010-254.[redacted]
American pie.
Or.: 15; 17,30.

CINEPLEX PORTO ANTICO. Tel. 010-254.18.20.
Terra bruciata.
Or.: 22,40.

CORALLO MULTISALA. Tel. [redacted]
La nina dei sogni
Or.: 15,30, 17,50, 20,10, 22,30.

CORALLO MULTISALA. Tel. 010-586.419.
Uno specialista.
[redacted]: 15,30; 17,50; 20,10; 22,30.

EUROPA. Tel. 010-377.95.35.
Amore a prima vista.
Regia di V. Salemme con M. Casagrande, V. Salemme
Or.: 15,30, 17,15; 19, 20,45; 22,30.

LUX. Tel. 010-561.891
Blu profondo.
Regia di R. Harlin, con S. Burrows, J. McKenzie.
[redacted]: 15; 16,50; 18,40, 20,40; 22,40.

ODEON Tel. 010-362.82.98.
Notting Hill Regia di R. Michel con J. Roberts, [redacted]. Grant.
Or.: 15,30; 17,50, 20,10; 22,30.

OLIMPIA. Tel. 010-581.415.
Asterix e Obelix contro Cesare.
Regia di C. Zidi. Con R. Benigni, G. [redacted].
Or.: 15; 17,30; 20; 22,30.

ORFEO Tel. 010-564.849.
Topsy Turvy. Regia di M. Leigh. Or.: 15,30; 17,45; 19; 20,15; 22,30.

RITZ D'ESSAI. Tel. 010-314.141.
La via degli angeli Regia di Pupi Avati con G. Cavina, V. Cervi. Or.: 15; 17,30; 20; 22,30.

UNIVERSALE MULTISALA. Tel. 010-582.461.
[redacted] contatti Regia di P. Hyams [redacted] A. Schwarzenegger, G. Bima
Or.: 15; 17,30; 20; 22,30

UNIVERSALE MULTISALA. Tel. 010-582.461.
Essere [redacted] Malkovich. [redacted] S. Jonze con C. Cusach, C. Diaz. Or.: 15; 17,30; 20; 22,30.

UNIVERSALE MULTISALA. Tel. 010-582.461.
The sixth sense - Il sesto senso
Con B. Willis.
Or.: 15,30; 17,50, 20,10; 22,30.

VERDI [redacted] 010-562.[redacted]
Destini incrociati.
Regia di S. Pollack. Con H. Ford, K. Scott Thomas
Or.: 15,15, 17,40, 20,05; 22,30

[redacted]

[redacted]
Asterix e Obelix Or.: 14,30, 16,30
Il vento ci porte[redacted] via Or.: 18,30; 20,30; 22,30.

[redacted] D'ESSAI
There's something about Mary (versione originale inglese) Or.: 21,15.

FRITZ LANG
Oggi riposo.

LUMIERE Tel. 010-505.936.
West Beyruth.
Regia di Z. Doueiri, con R. Doueiri, M. Chamas.
Or.: 20,15; 22,30

NICKELODEON Tel. 010-589.640.
Un certo giorno Or.: 17,30.
I recuperanti Or.: 21,15.

[redacted]
CINEMA PARROCCHIALE Tel. 010-667.71.30.
Haunting presence Regia J. De Bont con L. Neeson, C. Zeta Jones Or. 21,15

[redacted]
EDEN.
Il sesto senso Regia di M.N. Shyamalan con B. Willis. Or.: 15,40; 17,50; 20, 22,10.

[redacted]
Blu profondo.
Regia di R. Harlin con S. Burrows, J. McKenzie.
Or.: 20,30; 22,30.

[redacted]
Bowfinger. Regia di F. Oz con S. Martin, E. Murphy. Or.: 15,30; 17,30, 20,30; 22,30.

[redacted]
CINEMA FONTANABUONA MONLEONE
Il sesto senso Regia M. N. Shyamalan con B. Willis, H. J. Osment
Or.: 16,30; 18,30; 21,15

[redacted]
CENTRALE Tel. 0185-286.033
Essere John Malkovich
Regia di S. Jonze con C. Cusach, C. Diaz.
Or.: 16; 18,10; 20,20; 22,30.
Lire 10.000-7000

[redacted]
AUGUSTUS
Riposo. Or. 20, 22,20

GRIFONE Tel. [redacted]
American Pie. Regia di P. Weitz con J. Biggs, J. Coolidge. Or. [redacted]; 18,15; 20,20; 22,30.

[redacted]
CANTERO
Giorni contati. Regia di P. Hyams con A. Schwarzenegger, G. Bima. [redacted]: [redacted]; 18,10; 20,10; 22,30.

MIGNON Tel. 0185-309.694
Destini incrociati.
Regia di S. Pollack, con H. Ford, K. Scott Thomas.
Or.: 15; 17,30; 20; 22,30.

[redacted]
ARISTON. T. 0185-41.505.
Fight Club.
Regia di D. Fincher con B. Pitt, E. Norton.
Or.: 20; 22,30.

[redacted]

[redacted]
Riposo.

TEATRO DELLA TOSSE
Sala Aldo Trionfo.
Philippe Genty. Passangers Clandestins, teatro di danza e di immagini; ore 21. lire 30/20/15 mila
Sala Dino Campana.
«La Favola del flauto magico di Mozart»
. Burattini di E. Luzzati e B. Cereseto; ore 16; lire 10/8 mila
Sala Agorà.
Riposo. Aperta prevendita per «Bar», testo di Spiro Scimone, regia di V. Binasco in scena dal 13/12; lire 22/18/15/12 mila

TEATRO STABILE - Teatro della Corte
«Una donna mite» di F. Dostoevskij con G. Lavia, B. [redacted], E Valente, G. Crisafi. [redacted].
Lire 45 mila e 31 mila.

TEATRO STABILE - Sala Duse
Lo storpio di Inishmaan. di M. Mc Donagh con E. Pagni, G. Piaz. Ore 20,30. L. [redacted] mila e 31 mila.

POLITEAMA GENOVESE (t. 010.83.93.589).
Jesus Christ Superstar; di A. Lloyd e T. Rice. Ore: 21. Lire 55 mila e 45 mila.

TEATRO DELL'ARCHIVOLTO
«GUSTAVO MODENA» (Sampierdarena) (tel. 010/412.135). **L'aperto**. Compagnia di danza Arbalete, coreografia [redacted]. Monti e G. Di Cicco; or.: 21; lire 35/30 mila

A SAVONA

[redacted]
TEATRO CHIABRERA. Tel. 019-820409
CHIUSO.

ASTOR. Tel. 019-854627
Il sesto senso. Or.: 15,45-18-20,15-22,30.

DIANA 1. Tel. 019-825714.7
La via degli angeli
Or.: 15,15; 17,30; 20; 22,30.
Lire 12.000; 8000; 7000.

DIANA 2. Tel. 019-825.714.
La moglie dell'astronauta.
Or.: 15,45; 18; 20,15; 22,30.
Lire 12.000; 8000, 7000.

DIANA 3. Tel. 019-825.714.
Terra bruciata.
Or. 15,45, 18; 20,15; 22,30.
Lire 12.000[redacted]

ELDORADO. Tel. 019-820563.
Giorni contati.
[redacted]. 15,30; 17,45, 20; 22,30.
Lire 12.000, 8000; [redacted].

ALASSIO

COLOMBO. Tel. 0182-640.263
Blu profondo.
Ore: 20,30; 22,30. (nei festivi anche spettacoli alle 16,30; 18,30).
Lire 10.000; [redacted]; 5000

RITZ. Tel. 0182-640.427.7
Asini.
Orario. 20,30-22,30 (nei prefestivi e festivi anche spettacoli alle 16,30-18,30)-Lire 10000-6000

[redacted]
AMBRA. Tel. 0182-51419.
Blu profondo.
Ore 20,30-22,30.(nei festivi anche spettacoli alle 16,30-18,30)
lire 10000-6000.

ASTOR. Tel. 0182-50.997.
Amore a prima vista.
Ore 20,30 22,30
(nei prefestivi e festivi spettacoli [redacted]6,30; 18,30).
Lire 10.000; 8000; 5000.

[redacted]
VERDI 1. [redacted]. 019-97.249.
Il sesto senso.
Or. 15,30-17,40- 20,30; 22,40.
Lire 12.000; 8000.

VERDI 2. Tel. 019-97.249.
Big daddy.
Ore: 15,10-17-18,50- 20,40; 22,40.
L. 12.000; 8000.

A [redacted]

CAVOUR. Tel. 0183-61979
Aperta la prevendita dei biglietti per «Diana e la Tuda» di Pirandello in programma [redacted] 11 e domenica 12 dicembre.

CENTRALE. Tel. 0183-63871.
Terra brucia[redacted].
Orario 15,30-ult.22,30.
Lire 12000-8000.

DANTE. Tel. 0183-293520.
Giorni contati
Orario 15,30-ult 22,40.
[redacted]

IMPERIA. Tel. 0183-292745.
[redacted]
Orario 15-22,40.
Lire 12000; 8000

[redacted]
POLITEAMA. Tel. 0183-495930.
[redacted] guerriero.
[redacted] 15,30-ult.22,40. Lire [redacted]

[redacted]
CAPITOL. Tel. 0184-434440.
Il tredicesimo guerriero.
Orario 15-16,45-21,15.

[redacted]
[redacted]. Tel. 0184-261955.
Fight club.
Orario: 15-ult.22,45.
Lire 8000; [redacted] (Cinelorum lire 7000; 6000).

[redacted]
CRISTALLO [redacted]86048.
Sogno di una notte di mezza estate
Spettacoli ore 15-21,15. Lire 7000

[redacted]
DON BOSCO. tel. [redacted]72
Non pervenuto

[redacted]
[redacted]. 0184-506.060.
Tarzan
[redacted] (indicativi): 15,30; 22,30.
Lire 12000; 8000 (primi due spettacoli pomeridiani dal lunedì al venerdì lire 8000; mercoledì prezzo unico lire 8000, esclusi festivi e prefestivi)

ARISTON RITZ. Tel. 0184-506.060.
La via degli angeli (commedia)
[redacted] (indicativi): 15,30; 22,30.
Lire 12.000; 8000 (primi due spettacoli pomeridia[redacted] al venerdì lire 8000; mercoledì prezzo unico lire 8000, esclusi festivi e prefestivi).

Il presidente dell'Ascom contesta la giunta: «Si crea disorientamento anche tra i consumatori»

Arriva Natale e scoppia la guerra dei saldi

Un caso a Sestri Levante, ok alle vendite promozionali

SESTRI LEVANTE

Arriva Natale [redacted] scoppia la guerra dei saldi. Da una parte ci sono i commercianti, dall'altra le amministrazioni comunali della Riviera di Levante. Motivo del contendere la possibilità [redacted] meno di vendere [redacted] prezzi ridotti anche [redacted] ridosso di un periodo cruciale per il settore come quello legato alle festività natalizie. L'ultimo caso nasce a Sestri Levante dove non state accolte le proposte avanzate dall'Ascom che ha subito contestato la giunta del sindaco Mario Chella.

Tutto nasce perchè il nuovo decreto Bersani, che ha regolato la materia, non accenna alle vendite promozionali. Così ogni Comune [redacted] comporta come meglio crede o come ritiene più opportu[redacted]. Esiste anche [redacted] delibera della Regione, ma anche questa non accenna alle «vendite promozionali». Per questo non tutti i Comuni hanno dato disposizione ai commercianti sulle vendite promozionali che, come ha proposto l'Ascom provinciale, devono essere sospese nei 30 giorni precedenti il periodo dei saldi.

Il presidente dell'Ascom di Sestri Levante, Ermes Paterlini, in una nota, accenna alle lacune in fatto di regolamentazione, nello stesso decreto Bersani, ma aggiunge che l'indirizzo proposto dall'Ascom provinciale, cioè di sospendere le vendite promozionali nei 30 giorni prima dei saldi, [redacted] stato accolto dai Comuni di Rapallo, Santa Margherita, Chiavari, Lavagna [redacted] Moneglia, ma [redacted] [redacted] Sestri Levante. «Queste lacune in materia di vendite promozionali erano già state sottoposte all'attenzione dell'amministrazione comunale nel periodo estivo - scrive Paterlini - e nonostante mesi di intenso e costante interessamento da parte dell'Ascom, la nostra proposta non è stata accolta [redacted] Comune. Così si sono create situazioni di malumore e disgregazione della categoria [redacted] disorientamento da parte dei consumatori».

[redacted] Chiavari la giunta comunale ha deliberato che le vendite «di fine stagione» (cioè i saldi) [redacted] potranno svolgere nel periodo [redacted] [redacted] il 18 gennaio e il [redacted] [redacted] 2000. I commercianti che intendono effettuare questo tipo di vendita, dovranno comunicarlo all'ufficio Commercio del Comune, [redacted] lettera raccomandata, almeno 10 giorni prima.

Sempre a Chiavari oggi si tiene una edizione straordinaria del mercato settimanale di merci varie, quello del venerdì nel centro storico. I commercianti ambulanti possono così recuperare la giornata di mercato soppressa venerdì [redacted] luglio scorso quando si è svolta la Fiera che ha interessato tutto il centro. Quindi questa sarà una settimana con due mercati perchè venerdì 10 le bancarelle saranno regolarmente al loro posto. [g. vi.]

A Sestri si possono effettuare anche in questo periodo le vendite promozionali

Shopping con il parchimetro

Chiavari: il 12 e il 19 dicembre si pagherà anche se è domenica

CHIAVARI

Nelle due domeniche precedenti il periodo natalizio, il 12 e 19 dicembre, nei parcheggi a pagamento si dovrà pagare per la sosta delle auto, come in una giornata feriale. Una novità questa, contenuta in un'ordinanza emessa ieri dal sindaco Vittorio Agostino, visto che la domenica il pagamento [redacted] era previsto. Non tutti però leggono le modalità contenute nel cartello che indica la [redacted] di parcheggio a pagamento, in particolare i turisti, perciò anche la domenica qualcuno mette le mille lire nel parcometro per un'ora di sosta. Le due domeniche non saranno quindi giornate festive per i soci della cooperativa custodi automobili di Genova, che hanno in concessione i parcheggi comunali.

La novità verrà resa nota al pubblico degli automobilisti con apposita segnaletica verticale [redacted] sarà sistemata [redacted] questi giorni. L'ordinanza [redacted] susciterà polemiche se non qualche lamentela da parte dei residenti che [redacted]anno costretti a portare le loro auto sulla colmata a mare. Per i commercianti avere i parcheggi a pagamento nei pressi dei loro negozi, significa possibilità di rapido ricambio, quindi maggior numero di persone che trovano posto per la sosta necessaria ad una puntata nei negozi. Il «parcheggio a pagamento» può sembrare un deterrente alla sosta: per questo alcuni commercianti, giocando su questo fattore, hanno ideato una forma pubblicitaria che ha successo.

Reclamizzano, anche tramite spot pubblicitari su emittenti televisive, l'offerta di «un'ora di parcheggio» ai loro clienti. L'offerta è allettante, [redacted] almeno l'idea è vincente perchè non tutti si soffermano sul fatto che un'ora di parcheggio costa mille lire. Una formula di pubblicità azzeccata che rende più di uno sconto, che al negoziante costa più di mille lire. [g. vi.]

In alto il presidente Ermes Paterlini, [redacted] il sindaco di Chiavari, Agostino

Santo Stefano del Ponte si è stretta attorno al feretro del sacerdote che non aveva mai dimenticato le sue origini

L'ultimo saluto a don Emilio nella «sua» chiesa

Il parroco assassinato a Vernazza era stato ordinato a Sestri

SESTRI LEVANTE

Ieri la piccola chiesa di Santo Stefano al Ponte non è riuscita ad accogliere quanti volevano dare l'ultimo saluto a don Emilio Gandolfo, l'anziano sacerdote assassinato a Vernazza. Oltre cinquecento persone hanno partecipato alla cerimonia funebre, officiata da don Giuseppe Bacigalupo, alla presenza del vescovo di Chiavari Alberto Maria Careggio. Dal centro della cittadina, dal quartiere di Santo Stefano sono saliti in tanti, in silenzio, fino alla chiesa sulla collina che domina Sestri Levante. «La piccola chiesetta» come la definiva don Emilio. Il sacerdote [redacted] [redacted] in questa parrocchia [redacted] 3 novembre 1919 da genitori sestresi e nella stessa chiesa dove si [redacted] svolti i funerali don Emilio aveva ricevuto i tre Sacramenti dell'Iniziazione cristiana: battesimo, comunione e cresima dalle mani di monsignor Giovanni Costantini primo vescovo della Spezia.

Lo ha ricordato don Bacigalu[redacted] nell'omelia. «E' raro che l'ordinazione sacerdotale venga ricevuta fuori dalla cattedra[redacted] - ha detto don Bacigalupo. Don Emilio l'ha ricevuta proprio in questa chiesa, il 7 maggio 1942, sempre dalle mani del [redacted] Costantini. Sempre [redacted] questa chiesa don Emilio nel 1992 ha voluto ringraziare il Signore per i 50 [redacted] del ministero sacerdotale». Dal 1942 al 1946 fu viceparroco [redacted] Lerici e alla Chiappa, poi a Roma per gli studi, quindi successivamente per l'insegnamento. Nell'omelia sono state ricordate le tappe della vita sacerdotale di don Emilio: parroco [redacted] Levanto, a Bonassola e Vernazza dove è morto.

In chiesa le parole dell'omelia sono state ascoltate con attenzione e in tanti avevano gli occhi lucidi di lacrime per [redacted] loro sacerdote, il «sestrese purosangue che veniva sovente [redacted] respirare una boccata d'aria buona - sono ancora parole dell'omelia. Sperava di passare in questa terra, [redacted] ai suoi parrocchiani gli ultimi giorni della sua vita, ma così non è stato». Questa morte ci sgomenta ma ci interpella tutti, non possiamo rimanere indifferenti». Collegandosi [redacted] la recente cronaca del territorio don Bacigalupo ha detto «anche nel Tigullio hanno portato qualcosa che non va, crisi di fede, ignoranza delle scritture e ignoranza di Dio». Il vescovo ha aggiunto: «L'assassino non è del posto ma di questo mondo. Ho sentito parlare di oasi felice, ma credo che questa oasi [redacted] mondo non l'ha conosciuta». La salma è stata tumulata nel piccolo cimitero a pochi metri dalla chiesa. [g. vi.]

Due momenti dei funerali di don Emilio Gandolfo a S. Stefano del Ponte: il parroco di Vernazza era originario [redacted] Sestri Levante

DALLA RIVIERA

CASTIGLIONE

Furto sacrilego in Val Petronio

Furto sacrilego [redacted] una chiesa della Val Petronio. I ladri hanno forzato la porta dell'antichissima chiesa benedettina di Sant'Ele[redacted] di Campegli di Castiglione e hanno rubato 12 candelieri in legno e [redacted] cornici di ex voto, tutte in legno, risalenti al XVII secolo.

CHIAVARI

Lames, incontro all'associazione industriali

Nuova minaccia di cassa integrazione alla Lames di Chiavari, azienda specializzata nella produzione di componenti per auto: ieri nella sede dell'Associazione industriali si è svolto un incontro tra i sindacati e la proprietà per fare chiarezza sulla situazione occupazionale dell'azienda. Nel pomeriggio, nello stabilimento Mogul di Casarza si è svolto un secondo vertice tra sindacalisti e proprietà: 170 dipendenti dell'azienda, che produce filtri per auto, sono stati posti in cassa integrazione per 2 settimane e c'è chi teme che la situazione possa ripetersi.

SESTRI

Scuola: dal Levante alla manifestazione di Roma

Federazione del Tigullio-Paradiso di Rifondazione comunista ha organizzato alcuni pullman per la partecipazione alla manifestazione nazionale di sabato a Roma. Sono invitati studenti e genitori, docenti e personale della scuola, a partecipare alla manifestazione contro la legge di parità scolastica

RAPALLO

«Va' dove ti porta il sole»: parte la campagna

L'Associazione albergatori di Rapallo partecipa alla promozione turistica «Rapallo, va dove [redacted] porta il sole» che prevede una campagna promozionale a livello nazionale. La promozione sarà attuata su alcune riviste a diffusione nazionale. Sul settimanale Anna del 20 dicembre ci sarà [redacted] «Rapallo card» che darà diritto a sconti nei punti convenzionati in città. Gli albergatori hanno predisposto «pacchetti vacanza» particolarmente vantaggiosi e hanno convenzionato alcuni negozi per tutto il 2000. [g. vi.]

RAPALLO

Proseguono le ricerche

Forse l'aggressore dei due anziani è nelle Filippine

RAPALLO. Continuano le ricerche, per adesso [redacted] alcun esito, dell'indiziato della rapina compiuta mercoledì scorso in via Pietrafraccia. Franco e Francesca Galliani, rispettivamente di [redacted] e 78 anni, sono stati massacrati di botte e derubati di gioielli e denaro per un valore che dovrebbe aggirarsi dai 300 ai 500 milioni. La polizia è sulle tracce di Giacomo, un uomo di una quarantina di anni che potrebbe essere l'autore dell'aggressione e della rapina.

Per qualche giorno i movimenti dell'uomo sono stati seguiti tramite la ricezione dei segnali del suo cellulare, poi più nulla. La linea telefonica è libera, Giacomo non risponde. Ora lo stanno cercando nelle Filippine, terra di origine della sua compagna. Se venisse rintracciato nelle isole sarebbe possibile chiederne l'estradizione. [g. vi.]

CICAGNA

Bimbi delle Elementari

Un gemellaggio anche tra il Brasile e la Fontanabuona

CICAGNA. I bambini delle Elementari a tempo pieno «Giannini» stanno predisponendo un gemellaggio con loro coetanei brasiliani. Domani al palazzetto polivuso verrà allestita una mostra di lavori natalizi a sostegno del progetto «Il Brasile è un aquilone» per la realizzazione del gemellaggio tra dieci scuole italiane [redacted] le Officine del Sapere di Florianopolis, in Brasile.

Il progetto prevede corrispondenza tra bambini e scambio di materiale didattico tra giovanissimi ed educatori italiani e brasiliani; sostegno economico alla struttura Officine, che accolgono bambini brasiliani provenienti da un mondo di emarginazione e povertà; incontro annuale con gli educatori brasiliani ospitati in Italia; viaggi di educatori italiani in Brasile per conoscere da vicino le realtà delle Officine. [g. vi.]

GENOVA

Nuovi uffici del Comune

Tursi acquista il «Matitone» per due miliardi

[redacted]. Il Comune di Genova acquista il grattacielo di San Benigno conosciuto come il «Matitone» e si appresta a fare [redacted] «rivoluzione» nella disposizione degli uffici in città.

A pieno regime, gli uffici del Comune saranno infatti concentrati in soli cinque punti (Matitone, complesso di Tursi, piazzale Ortiz, palazzina Ilva in Carignano, anagrafe in corso Torino) contro gli attuali 31. La «rivoluzione» si basa sull'acquisto del grattacielo: il Comune, già presente nella struttura su 9 dei 24 piani, ha infatti rilevato (per 2 miliardi) la società «Tono spa», propietaria dei restanti 15 pi[redacted]

La «Tono» ha un residuo di mutui, contratti per l' immobile stesso, di 53 miliardi, che il Comune conta di pagare con la dismissi[redacted] di 28 sedi di uffici (attualmente in 12 in affitto e 16 in proprietà). L'assessore Claudio Basso ritiene l'operazione assai vantaggiosa. [r.s.]

Per IL BULBO anche [redacted] solo capello è importante.

Nei centri specializzati IL BULBO potrete sapere tutto sul problema specifico che vi interessa e tutte le strategie di intervento che la più moderna trico-tecnologia mette a nostra e vostra disposizione. Per ognuno di questi problemi i centri IL BULBO offrono le più avanzate metodiche per dare fine alle problematiche legate alla caduta dei capelli. Per chi invece è già diradato o affetto da calvizie genetico - ereditaria il sistema "Capelli Veri a Microcontatto®" è l'unica soluzione indicata per la riacquisizione graduale della vostra immagine.

Capelli veri a Microcontatto®: microapplicazione capillare progressiva di capelli veri [redacted] distribuzione naturale.

Check Screening: check up computerizzato del capello, il più avanzato test di diagnosi cutaneo capillare per dare una risposta immediata sulla tipologia di intervento specifica.

Studio•Ricerca•Capelli
IL BULBO

I SUPPLEMENTI DE LA STAMPA: L'INFORMAZIONE OLTRE IL QUOTIDIANO

LUNEDÌ: Tuttosoldi - MERCOLEDÌ: Tuttoscienze
VENERDÌ: TorinoSette (solo Torino)
SABATO: Specchio e TuttoLibriTempoLibero
DOMENICA: Tuttoaffari (solo Torino)

LA STAMPA

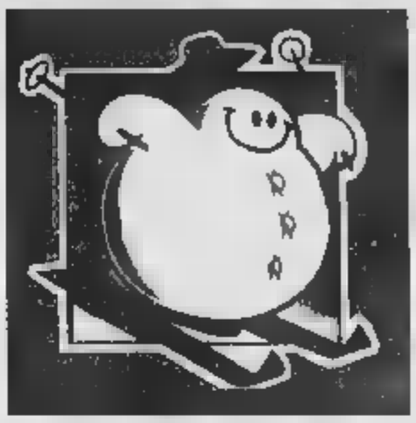

La manifestazione è diventata un appuntamento tradizionale per i genovesi che hanno così un'ottima [illegible] trovare "mille idee" [illegible] i regali [illegible]

Da venerdì alla Fiera di Genova

Natalidea - Ideaneve prime dieci candeline

Molte le novità proposte ai visitatori. Le offerte comprendono una vasta gamma di oggettistica e complementi di arredo ■ idee per le vacanze natalizie. Abbassato il prezzo del biglietto

Puntuale come ogni anno torna la manifestazione fieristica organizzata in occasione delle festività natalizie ■ delle vacanze sulla neve.

L'edizione di quest'anno che aprirà i battenti venerdì prossimo, si presenterà rinnovata sul piano delle iniziative e con la consueta gamma di prodotti artigianali per il Natale e la montagna. Saranno complessivamente [illegible] gli espositori presenti in Fiera, in rappresentanza ■ undici Paesi esteri e dieci regioni italiane.

La manifestazione che quest'anno compie dieci anni, ■ conferma sicuramente tra [illegible] appuntamenti più [illegible] pubblico, sia dal punto di vista dello shopping natalizio, [illegible] da quello dello svago per tutta la famiglia.

L'offerta comprende una vasta scelta ■ oggettistica e complementi d'arredo ■ [illegible] desia [illegible] ■ vassoi, fioriere, cornici, orologi ■ molte altre creazioni in alto artigianato. Non possono [illegible] le immancabili composizioni floreali, [illegible] quelle natalizie ■ quelle d'arredamento, gli [illegible] genti, i preziosi e la tradizionale filigrana di Campo ligure.

■ prosegue con il settore dedicato alla pelletteria ■ all'abbigliamento ■ con quello dell'enogastronomia, dove è possibile scegliere fra vini, liquori, dolciumi ■ molti altri prodotti natalizi. Ricca anche l'offerta editoriale grazie ad Assolibro che, oltre agli ultimi best seller offre un'ampia scelta di libri per bambini, saggistica ■ manuali per il tempo libero.

[illegible] l'artigianato il vero protagonista della manifestazione, grazie anche ad un'area ■ attività "dal vivo" dove saranno dimostrate l'abilità manuale ■ l'estro di artigiani e maestri specializzati nelle sculture in legno, oltre che nella lavorazione [illegible] terracotta, della ceramica, dei [illegible] tali e del cuoio.

Sul fronte della montagna, [illegible] presenti ■ fiera operatori turistici delle località sciistiche delle località sciistiche del [illegible] ■ del monregalese, oltre ■ tutte le novità in fatto ■ attrezzature ■ abbigliamento per la montagna.

Ma "Natalidea - Ideaneve" è anche un'occasione ■ relax per le famiglie ■ di divertimento per i piccini. E proprio a loro ■ organizzatori dedicano il Baby World, l'area giochi [illegible] grandi castelli gonfiabili, che quest'anno si arricchisce ■ [illegible] grazie all'iniziativa degli attori di Luna crescente che, nelle giornate feriali intratterranno i più piccoli [illegible] due fiabe animate: "La leggenda del fuoco ■ fondo ■ mare" ■ "Timon".

Trascorrere qualche ora all'interno dei padiglioni della Fiera di Genova significa trovare ogni cosa, utile ■ non, per il periodo natalizio.

Tra ■ novità di quest'anno anche un poligono ■ tiro. Sarà realizzato un tunnel di ■ metri di lunghezza ■ [illegible] ■ altezza che potrà ospitare due [illegible] alla [illegible] e [illegible] pito per esercitarsi in piena sicurezza. Si tratta di una strut[illegible] ■ cinque montanti, rivestita in materiale derivato dal nylon, in grado di resistere all'impatto con i pallini di plastica. n rimarranno delusi. Potranno infatti trovare una parete artificiale con telaio autoportante che, grazie ■ uno speciale telaio modulare, rivestito in pannelli ■ vetroresina, può assumere svariate forme ■ inclinazioni.

In fiera saranno presenti anche una serie di tavoli [illegible] biliardo dove i visitatori potranno cimentarsi in divertenti [illegible] appassionanti partite.

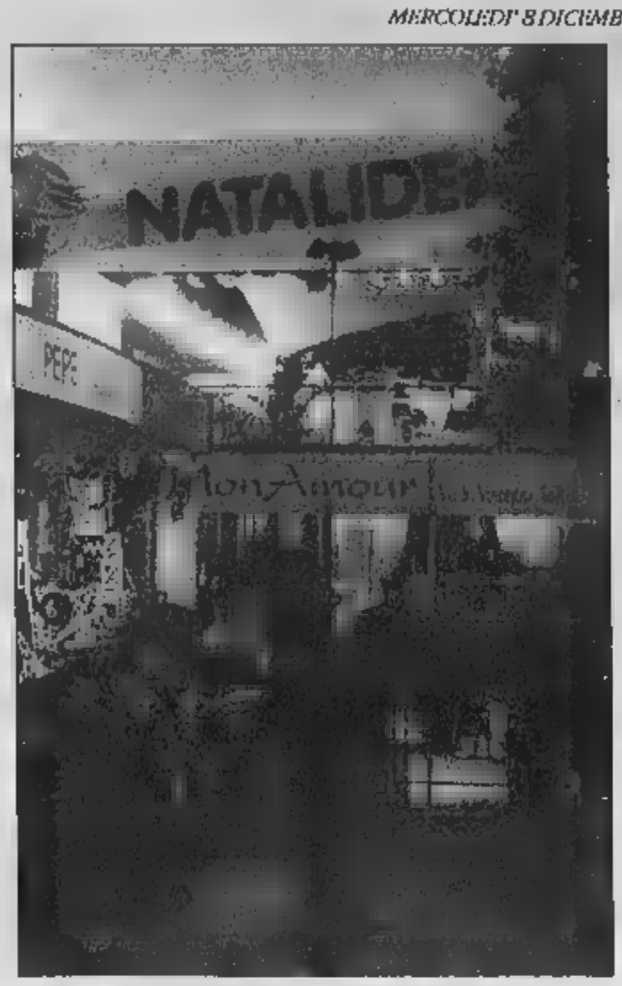

ORARI • PREZZI • ESPOSITORI

[illegible] ■ [illegible]: [illegible] manifestazione sarà aperta nei giorni feriali dalle [illegible] 15 alle [illegible] 23, nei festivi ■ al [illegible] ore 11 alle 23. Parcheggio gratuito all'interno del quartiere fieristico.

Il biglietto quest'anno costa 5000 lire.

[illegible] saranno complessivamente [illegible] gli espositori, fra diretti e indiretti, in rappresentanza [illegible] di 11 Paesi esteri ■ 10 regioni italiane.

I Paesi [illegible] Cina, Egitto, Francia, Germania, Guatemala, India, Gran Bretagna, Iran, Messico, Perù, Pakistan, Polonia. Le Regioni, oltre alla Liguria, sono: Emilia Romagna, Friuli Venezia Giulia, Lazio, Lombardia, Piemonte, Sardegna, Sicilia, Toscana, Trentino Alto Adige, Valle d'Aosta, Veneto.

Ecco tutte le nuove iniziative collaterali in fiera

Biliardo e free climbing

Per i più piccoli anche [illegible]'area giochi "riservata"

Tra ■ novità ■ quest'anno anche un **poligono ■ tiro**. Sarà realizzato [illegible] tunnel di nove metri di lunghezza e due ■ altezza che potrà ■ spitare due tiratori alla volta e concepito per esercitarsi ■ piena sicurezza. Si tratta ■ una struttura ■ cinque montanti, rivestita in materiale derivato dal nylon, in grado di resistere all'impatto con i pallini di plastica.

Una nuovissima struttura per l'arrampicata sarà mes[illegible] a disposizione degli appassionati di **free climbing**. ■ potrà infatti trovare una parete artificiale con telaio autoportante che, grazie ■ uno speciale telaio modula[illegible] rivestito ■ pannelli di vetroresina, può assumere svariate forme e inclinazioni. Nei pannelli [illegible] sistemati gli appigli per l'arrampicata. La struttura consente diverse prove ■ abilità, a seconda del livello tecnico dei partecipanti.

In fiera saranno presenti anche [illegible] [illegible] ■ **tavoli [illegible] biliardo** dove i visitatori potranno cimentarsi in divertenti ed appassionanti partite. La Federazione Italiana di biliardo sportivo metterà infatti a disposizione quattro tavoli e istruttori federali. Inoltre ha organizzato per i due week - end e per ■ gior[illegible] di mercoledì 8 ■ "Sesto Trofeo Natalidea", gara regionale ■ boccette a cui parteciperanno 250 concorrenti delle provincie di Alessandria, Genova, Savona, Imperia ■ La Spezia.

Ma "Natalidea - Ideaneve" è anche un'occasione di relax per le famiglie e di divertimento per i piccini. ■ proprio ■ loro gli organizzatori dedicano il **Baby World**, l'area giochi con grandi [illegible] stelli gonfiabili, che quest'anno si arricchisce di contenuti grazie all'iniziativa degli attori di Luna crescente che, nelle giornate feriali intratterranno i più piccoli con due [illegible] animate: "La leggenda del fuoco in fondo al mare" e "Timon". Trascor[illegible] qualche [illegible] all'interno dei padiglioni della Fiera di Genova significa trovare ogni cosa, utile ■ non, per il periodo natalizio.

Sei artisti del gruppo **Opus 55** ■ esibiranno in [illegible] ciclo di performance dal titolo [illegible] games": si tratta ■ rappresentazioni artistiche basate sul linguaggio del corpo, in [illegible] vengono evidenziate le analogie d'espressione [illegible] la tradizione tribale ■ le [illegible] tendenze artistiche metropolitane. L'iniziativa è realizzata a cura di Millenium Art.

In occasione ■ Natalidea da venerdì 3 giorno ■ apertura sino al 12 dicembre verrà messa a disposizione degli appassionati di **Mini 4WD** una maxi pista per automodelli in scala 1/32.

Domenica 12 nel padiglione C, [illegible] ■ Mini 4WD.

Le iscrizioni dovranno pervenire entro le ore 14,30 dello stesso giorno.

■ fiera ■ possibile anche fermarsi a cena. L'appuntamento è con la tradizionale **cucina romagnola e friulana**, anche quest'anno collocata nella galleria che si affaccia sull'area superiore del padiglione. Inoltre, nell'altro bar-ristorante è possibile esibirsi al **karaoke**, tutti i giorni, pomeriggio ■ sera.

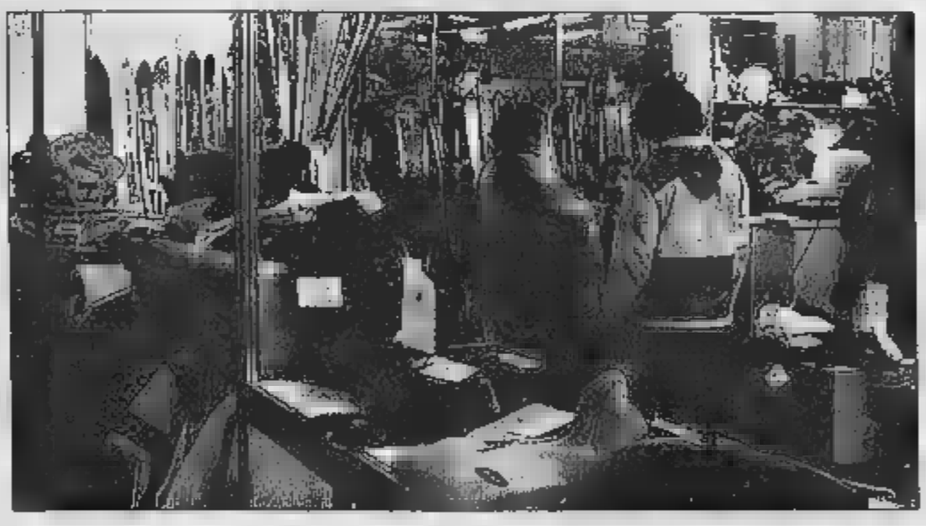

Gli Argenti Navali

Unica, originale ■ prestigiosa è la collezione di Argenteria di Bordo dei mitici transatlantici della Compagnia ITALIA di Navigazione. La propone **"Collezione Argenti Navali"** di Milano allo stand GB; una raccolta di vasellame di bordo proveniente dalle ammiraglie REX, CONTE DI SAVOIA, ROMA ecc., che hanno dato lustro e fama alla storia della nostra navigazione negli Anni Trenta.

La collezione comprende sottopiatti, centri tavola, posateria, vassoi, boccali, secchi per champagne, candelabri, oggettistica di vario tipo, attrezzi da cucina, tutti restaurati ■ riportati ad originale bellezza.

Tante idee per il Natale; esemplari raffinati, originali e di elegante fattura che rendono ancor più prestigioso il nostro regalo, oggetti che ben figurano nelle nostre case e che impreziosiscono la nostra tavola.
Anche i collezionisti potranno assicurarsi un pezzo di storia.

Collezione Argenti Navali - Milano
Tel. [illegible] 5693379
Siamo presenti alla Fiera di [illegible]
Natalidea C Sup. Corsia [illegible] Stand ■

arteflex
OGGETTISTICA
COMPLEMENTI D'ARREDO
[illegible] PERSPEX ■ PLEXIGLASS
PRESENTI IN FIERA NATALIDEA
[illegible] Sup. [illegible] ■ [illegible] 1/3
Via Struppa [illegible] R. - GENOVA - Tel. 010.803813

AZIENDA VITIVINICOLA
FURLAN [illegible]
– VINI CASTELCOSA –
[illegible] Palazzo ■ fraz. Cosa - Tel. 0427.96134
33095 S. GIORGIO DELLA RICHINVELDA (PN)
Produciamo vini ■ grappe tipici friulani
Selezioni di vini del Collio e delle Grave
PRESENTI [illegible]
C Sup. Corsia ■ [illegible]

All'Itis i «Giochi matematici» con 200 studenti delle medie

Scuole savonesi in gara

Lo Scientifico va in tv da Roversi

SAVONA

Le scuole [illegible] alla ribalta. L'Itis ospita le gare di giochi matematici riservati alle medie, lo Scientifico Grassi va in televisione ospite [illegible] Patrizio Roversi.

[illegible] quest'anno all'Itis si è rinnovato il tradizionale incontro con gli allievi delle classi III delle Scuole Medie per le «Gare e giochi matematici». Venerdì scorso in via alla Rocca c'è stata un'autentica invasione di giovani studenti delle medie della provincia di Savona e di alcuni comuni del Genovese. I partecipanti erano 212 appartenenti [illegible] 13 scuole [illegible] sono stati suddivisi in [illegible] squadre di 7 ragazzi. Lo svolgimento [illegible] gara ha seguito un iter ormai consolidato: [illegible] prima mezz'ora, gli allievi tutti assieme in aula magna hanno svolto test individuali poi sono stati suddivisi in tre gruppi. «Il primo gruppo, in aula magna, si è cimentato in [illegible] gioco di abilità, la «torre [illegible] Hanoi»; il secondo, in due sale computer, ha affrontato un gioco appunto computerizzato, il "labirinto", mentre il terzo ha effettuato una visita ai laboratori dell'istituto», spiega il preside dell'Itis Pasquale Tuzzolino. Le Gare matematiche sono collegate con le Olimpiadi della matematica, coordinate dalla Normale di Pisa, [illegible] gli allievi dell'I.T.I.S. affronteranno in primo grado assieme agli altri studenti de[illegible] scuole superiori della provincia di Savona.

Alcune immagini dei «Giochi matematici» che si sono svolti all'Itis Ferraris di Savona e ai quali [illegible] centinaia [illegible] studenti provenienti dalla provincia [illegible] Savona e di Genova

La premiazione dei primi sei classificati della selezione savonese delle Olimpiadi e delle prime tre squadre delle Gare e Giochi si svolgerà il [illegible] febbraio 2000 alla presenza del prof. Claudio Bernardi dell'università La Sapienza di Roma.

SCIENTIFICO! ragazzi della 5a C del Liceo Scientifico Orazio Grassi hanno preso parte alla trasmissio[illegible] «Per un pugno di libri» condotta da Patrizio Roversi [illegible] RaiTre. [illegible] puntata andrà in onda domenica [illegible] dicembre alle ore 17. (p. p.)

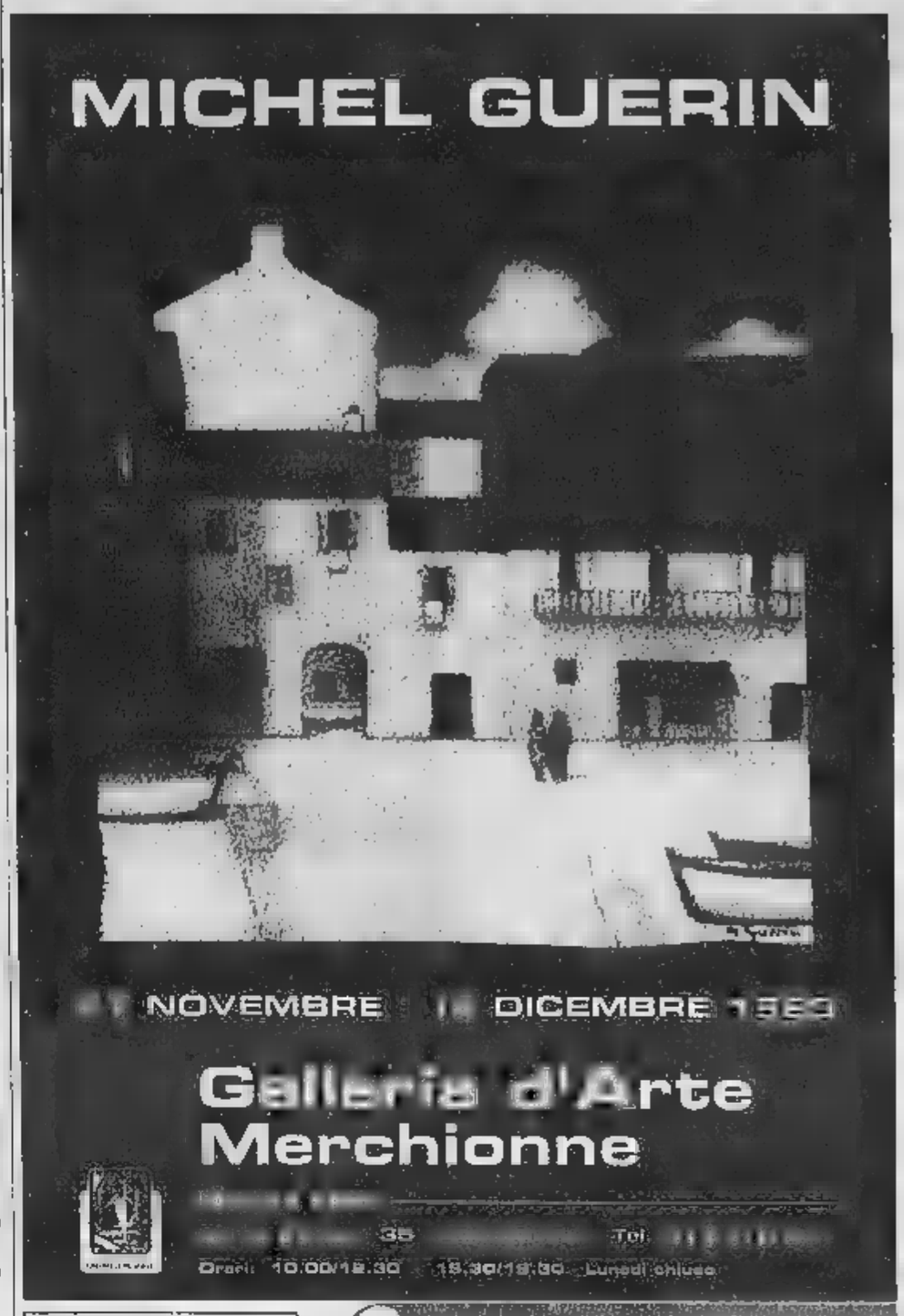

Casa di riposo, polemica di Rifondazione

Vado, nuovo albergo davanti ai traghetti

VADO L.

Una casa di riposo da 15 miliardi, un albergo sull'approdo traghetti da altri 10 miliardi. Vado Ligure in un colpo solo si mette [illegible] cassaforte investimenti per quasi 30 miliardi. Ieri è infatti andato all'asta in terreno comunale di Portovado per la costruzione di un albergo proprio nella [illegible] terminal.

L'altro investimento è quello della casa di riposo comuna[illegible] per la quale è pronto un progetto che fa capo all'architetto Gianfranco Moras. Un progetto di privatizzazione che pè stato duramente contestato in Consiglio dal gruppo di Rifondazione comunista, che è guidato da Mauro Lami. Rifondazione contesta il nuovo sistema di gestione misto (Comune insieme a un partner privato nella nuova Spa) [illegible] il fatto che la [illegible] struttura sarebbe «destinata solo ai ricchi».

Il sindaco di Vado Ligure Roberto Peluffo difende il progetto della nuova casa di riposo a gestione mista

Spiega il sindaco di Vado, Roberto Peluffo: «Stiamo parlando di 15 miliardi di investimento e potenziali 150 posti di lavoro oltre alla realizzazione di una sala congressi e di una piscina che saranno fruibili da tutti i vadesi. [illegible] saranno posti letto convenzionati per i residenti a Vado Ligure, oltre [illegible] posti per portatori di handicap e 10 per i malati di Alzheimer».

Ieri il Comune ha assegnato alla ditta Cfm di Alba (Cuneo) l'area [illegible] cui sorgerà un nuovo albergo a Portovado. Base d'asto 810 milioni, l'area è stata assegnata per 820. (p. p.)

Elezioni [illegible] Savona dal 18 al 20 dicembre

Per l'Ordine dei medici è sfida Montero-Giusto

SAVONA

Tra giorni per eleggere il nuovo presidente dell'Ordine provinciale dei medici. La battaglia è aperta: due i candidati, entrambi prestigiosi. Renato Giusto, attuale presidente dell'ordine e alfiere della componente maggioritaria, e Renzo Montero, candidato eccellente che sfrutterà il grande carisma per la scalata alla presidenza.

Le elezioni si terranno dal 18 al 20 dicembre nella sede provinciale dell'Ordine in via San Lorenzo [illegible] Savona. Ieri è stata resa nota ufficialmente la pri[illegible] lista, quella che fa capo [illegible] Renato Giusto e che si avvale dell'appoggio anche del sindaca[illegible] emergente Ugl, molto forte soprattutto nel Ponente. Una lista che [illegible] affida al motto «Professione e dignità». Ne fanno parte Renato Giusto, Alessandro Percivalle, Gianluigi Bocchio, Antonio Basso, Renzo Baricalla, Enrico Tassinari, Giuseppe Torelli, Ugo Trucco e Napoli.

Dall'altra parte Renzo Montero si presenta a grande richiesta. La sua non è un'autocandidatura, ma una manovra promossa dall'associazione primari che fa capo al responsabile della Chirurgia pediatrica Giuseppe Romagnoli e ha tra i [illegible] fautori il presidente dell'Ordine, recentemente dimissionario, Vincenzo Ingravalieri.

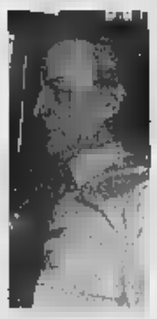

Renzo Montero dovrebbe presentarsi tra i candidati alla presidenza dell'Ordine dei Medici

Intanto l'Asl [illegible] ha deliberato di assegnare temporaneamente il servizio di cucina [illegible] mensa alla ditta «Pedus» per quanto riguarda l'Albenganese in seguito alla chiusura delle cucine dell'ospedale ingauno. (p. p.)

TRIPOLI
PRANZO DI NATALE
Allietato dalle dolci canzoni di Cristian
grande cenone di fine millennio con musica dal vivo fino all'alba
Via Roma, 42 - tel. 0182 647017
fax 0182 647357 Orbicella (SV)
Possibilità di Pernottamento

MERCOLEDÌ
tuttoscienze
I supplementi de
LA [illegible]
Una settimana ricca di tutto.

Specchio
In edicola da sabato [illegible] dicembre
✓ **Io e Beethoven.** *La prima della Scala ripropone il "Fidelio". E il maestro Riccardo Muti ci racconta il suo amore per Ludwig.*
✓ **Il ritorno di Zanna Bianca.** *Sembravano spacciati. E invece i lupi stanno rioccupando le foreste. Dagli Appennini, e le Alpi, al Massiccio Centrale e ai Pirenei.*

SCEGLI IL MEGLIO.
EMPORIUM
Moda & Convenienza
in San Giuseppe di Cairo M. tel. 019.510843
Ti propone l'occasione di fine Millennio
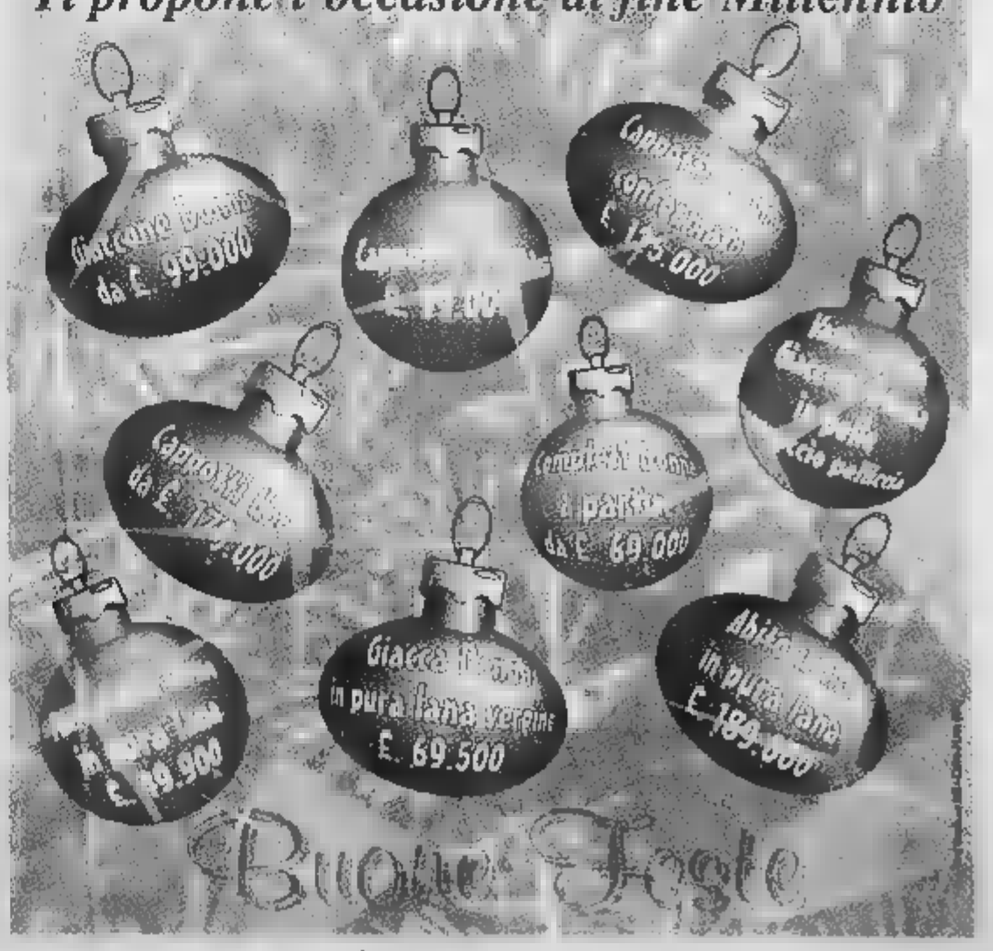

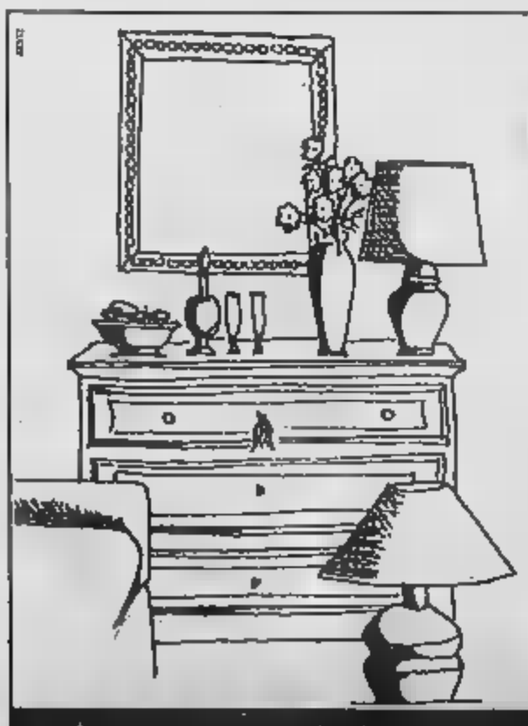

OLD STYLE
Natale '99
Per l'arredamento della vostra casa
lampade ▪ lampadari ▪ mobili
.... [illegible] da oggi anche
TAPPETI
VIA NAZARIO SAURO - SAVONA - TEL. 019.827620

Sconto 20%
Su tutte le lampade da terra ■ da tavolo

Divani
3 posti + 2 posti
mod. "Ambra"
Struttura portante in legno, imbottitura in schiuma di lattice, cuscino a falde differenziate, rivestimento in cotone 100%, disponibili in oltre 600 varianti di colore, cat. prestige
L. 1.890.000

JPEG encoded image needs PostScript L■■l 2

Divano letto mod. "DISCOVERY"
sistema ■ apertura a carrello frontale, rete a doghe in faggio, letto utile cm 160x190, in kit di montaggio, L170xH90xP100 cm
L. 590.000

Poltrona "GRAN RIPOSO"
con movimento elettrico a telecomando, rivestita in tessuto di cotone 100%, cm 80x90Px113H
L. 997.000

Tappeti orientali
disegni ■■■ i autentici, colori caldi ed avvolgenti
Sconto del 20%

Tavolino "EASY"
fusto in metallo verniciato alluminio satinato, piano in MDF laccato.
Disponibile in 3 colori cm 45 diam.
L. 89.000

Linea bagno
da appoggio "NICE" in fine ceramica bianca con profilo col.argento. Dosasapone, bicchiere, porta spazzolini e porta sapone
cad. **L. 9.900**

Monoblocco "MIRO"
con anta scorrevole a specchio, in colore bianco ■■■ inserti in faggio, c■■■■■■ di lampada.
cm 96Lx18Px80H
L. 299.000

Colonna Porta CD "EMPIRE"
struttura e base in tondino d'acciaio cromato, utile per 87 CD singoli e 5 CD doppi
cm. 36Lx32Px170H
L. 54.000

Piccoli grandi regali...

Nei giorni che precedono il Natale si fanno tanti programmi per i regali.
A volte, nella frenesia dei preparativi, subentra l'ansia e l'indecisione su cosa regalare.

vedi inca

Tante sono le tentazioni e le proposte nei vari settori merceologici.
Per il Natale propone tante idee utili per la casa e per il tuo comfort: dai mobili ai complementi d'arredo, ai tappeti, alle lampade, al vasellame, ai profumi e alle saponette raffinate prodotte con antiche lavorazioni.
E poi biancheria per il bagno e coordinati per il letto e la cucina con sofisticati accostamenti di colore.
Anche piccoli oggetti diventano grandi regali.
E i prezzi sono come vuole il Natale: buonissimi.

inca

Orario continuato: lunedì 14:00-19:30 da martedì a domenica 9:00-19:30
APERTO ANCHE LA DOMENICA 9:00-19:30.
S.S. 10 tra Voghera ■ Casteggio
CENTRO COMMERCIALE MONTEBELLO - Tel. 0383-894800

Effettuiamo comunicazione al Comune competente Ex Lege N. 80 del 18/3/80. Offerta valida salvo esaurimento scorte ed eventuali errori/omissioni in stampa.

Sconto 20% su tutta la linea
di mobili in stile arte povera linea "VECCHI TEMPI"
(vetrinette, librerie, credenza, ecc.)

A.P. L. TREVISAN

Portacomputer "G3"
con piano estraibile porta tastiera e porta mouse, mobile girevole con ripiani. Finitura in materiale antigraffio
aperto cm 80Lx68Px80H,
chiuso cm 80Lx48Px80H
L. 249.000

JPEG encoded image needs PostScript Level

Cuscino arredo "OLBIA"
in fine tessuto damascato e raffinate passamanerie.
cm 40x40 **L. 22.500**

Cucina programma "DOLLY"
struttura in truciolare laminato, ante in colore avorio antico, 3 mt lineari, compresa di frigorifero, forno elettrico, piano cottura a gas 4 fuochi, cappa aspirante, lavello in acciaio INOX
L. 2.990.000

Calici "STYLEGLASS"
INCA in vetro trasparente, serie vino e acqua,
conf. 12 pezzi **L. 9.900**

Collezione "CHERRY",
tutto l'occorrente per dare alla Vostra cucina un tocco nuovo e raffinato, rispettando la praticità.
Tovaglie, tovaglioli, set americe, presine, cuscini e copriseggia in fine cotone 100%.
Tovaglia cm 140x180
con 6 tovaglioli **L. 28.900**

Mensola a vetrina "PRACTISE"
struttura in faggio e antine in cristallo.
Disponibile in faggio naturale o tinto ciliegio
cm 60x23x167
L. 150.000

L'iniziativa interessa anche i 40 dipendenti di Kerner e Sairo ora in mobilità

Borelli, in 70 chiedono un lavoro

Si punta anche sul «collocamento mirato»

Stefano Delfino
IMPERIA

Si chiama «outplacement» ed è in pratica una f[illegible] di collocamento mirato. E' lo [illegible] individuato dalla Provincia e dal Comune di Imperia per dare una sistemazione ai [illegible] dipendenti della Borelli, posti in mobilità prima del fallimento dell'azien- [illegible] olearia, [illegible] alla quarantina di addetti rimasti [illegible] lavoro dopo [illegible] chiusura delle raffinerie Kernel e Sairo.

Spiega Massimiliano Iacobucci, assessore provinciale alle Politiche attive del lavoro: «E' una iniziativa che vogliamo ripetere dopo i positivi risultati conseguiti al Salone del Lavoro, dove [illegible] due giorni eravamo riusciti [illegible] trovare opportunità per stage formativi di sei mesi retribuiti per 40 giovani».

Ma di che si tratta? «Tutto [illegible] personale [illegible] mobilità sarà intervistato caso per caso, per fare una mappa delle singole professionalità. E poi sarà confrontato con le specifiche esigenze delle varie aziende, a loro volta contattate. Da questo incrocio di dati potrebbero scaturire occasioni inattese, per gli uni [illegible] per le altre».

E' un'esperienza innovativa, anche per la collaborazione [illegible] i due Enti: «Adesso che la Provincia ha ereditato dal ministero tra le sue incombenze anche l'Ufficio di collocamento, abbiamo gli strumenti per intervenire. Esiste, [illegible] esempio, una banca dati, che consente di avere sotto controllo le domande per occupazioni stagionali [illegible] non. Sono soddisfatto, per ora, ma lo sarò [illegible] più quando avremo i primi risultati concreti», osserva Iacobucci.

Sono fiduciosi, l'assessore provinciale e il vicesindaco Alessio Saso, che è anche il responsabile del Centro per l'Impiego. Dice Saso: «Non [illegible] in crisi il settore oleario, [illegible] vicende del tutto particolari di alcune aziende locali. E questo lascia ben sperare. Tentiamo un primo intervento concreto, dopo i tanti proclami senza seguito che si [illegible] spreCati all'epoca del caso-Sasso».

L'obbiettivo, insomma, è quello di far incontrare la domanda [illegible] l'offerta. Il compito sarà affidato all'equipe diretta dalla dottoressa Mara Grazia Ricca, che già aveva condotto il fruttuoso esperimento del Salone del Lavoro: «Saranno contattati i dipendenti licenziati, per fare una radiografia delle loro caratteristiche professionali. E poi gli imprenditori, per verificare [illegible] quale tipo di professionalità hanno bisogno. E il contatto umano è fondamentale», [illegible] la dottoressa Ricca.

Aggiunge Saso: «Ma il contributo del Comune a favore delle maestranze della Borelli non si limiterà [illegible] questo. Con [illegible] sindaco Sappa già abbiamo interpellato la Banca Carige. Dall'Istituto potrebbe giungere [illegible] aiuto immediato, sotto forma di anticipa- [illegible] di denaro al quale i lavoratori hanno comunque diritto, [illegible] il trattamento di fine rapporto, e che verrebbe corrisposto senza interessi».

Secondo Iacobucci e Saso, non saranno forse soluzioni geniali e neppure risolutive, «però [illegible] comunque un segnale concreto di voler far fronte alla situazione, e nella direzione di modificare il ruolo di quello che [illegible] l'Ufficio di collocamento: non deve più attendere il disoccupato e mettere dei timbri, ma sforzarsi di anticiparne le esigenze».

Da Provincia e Comune un aiuto [illegible] dipendenti della Borelli, qui in assemblea

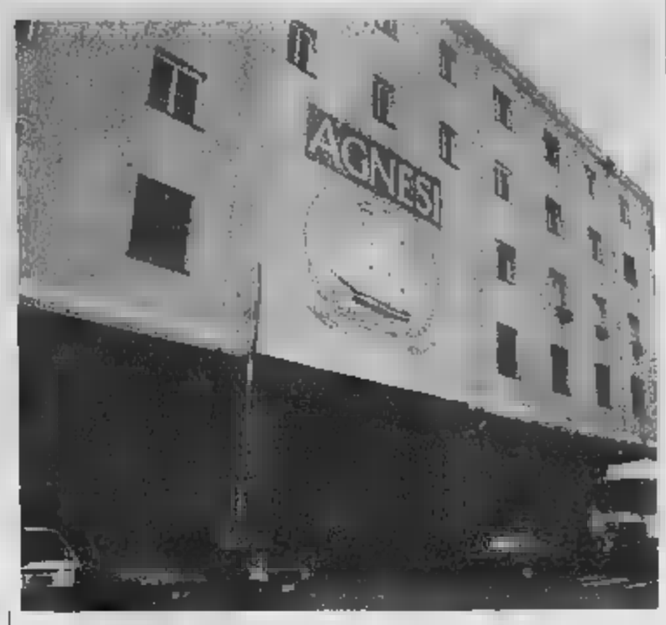

Chiesto [illegible] incontro dai sindacati per i «tagli» [illegible] dirigenti al pastificio Agnesi

Agnesi altri tagli

Mentre la Colussi parla di rilancio

IMPERIA. Nessuna reazione, almeno a livello ufficiale. La notizia di nuovi «tagli» ai vertici dell'Agnesi (altri 4 dirigenti, che portano a 12 il numero di quelli perduti da quando l'azienda [illegible] stata acquistata dal Gruppo Colussi) non sembra aver provocato scossoni nell'ambiente economico-imprenditoriale cittadino, che già attraversa un momento critico, soprattutto nel settore olearo. Soltanto da parte sindacale si preannuncia la richiesta di un incontro chiarificatore per [illegible] prossima settimana.

Ufficiosamente, da Perugia, arrivano invece risposte tranquillizzanti da parte della nuova proprietà: «Non si vuole penalizzare nè la città di Imperia, nè la sua economia. Semmai è il contrario. C'è un piano preciso di rilancio e di ristrutturazione, ma ha bisogno di tempo per [illegible] attuato. E soltanto allora [illegible] potranno fare delle valutazioni». Si parla (ma non vi sono conferme) di progetti di investimento anche per l'area delle ex-Ferriere. [s. d.]

PROVINCIA

Ventimiglia e l'Obiettivo 2

«E' assolutamente necessario che nell'Obbiettivo 2 siano inserite anche le aree di Ventimiglia, che dalla sacrosanta integrazione dell'Unione europea ha subito ripercussioni negative. « di Ospedaletti, esclusa da questo imprescindibile strumento di attuazione del Prussi, il documento di programmazione di sviluppo urbano»: e la richiesta avanzata dalla Provincia di Imperia con un Ordine del Giorno, sottoscritto da nove capigruppo consiliari e rivolto alla Commissione Europea.

[illegible] proposta, avanzata dai consiglieri Giuseppe Argirò e Jean Marie Freccero, entrambi del Ccd, è stata approvata dalle tre Commissioni consiliari permanenti. Dice Argirò: «L'ampio consenso registrato sulla proposta rappresenta uno straordinario risultato politico. Emerge anche [illegible] questione di metodo la necessità, finalizzata a un pieno ed efficace utilizzo di questi importanti strumenti finanziari, di rendere l'Ente Provincia il soggetto protagonista sul territorio, con un ruolo di forte impulso e di coordinamento. E questa necessità è costituita dall'elevata capacità progettuale, indispensabile per dare piena efficacia ai Fondi comunitari, che sicuramente questo Ente può mettere a disposizione». [s. d.]

Scoppia un giallo sulla morte dell'ex vice primario del Borea

La procura ordina di riesumare la salma del professor Nugnez

Gianni Micaletto
TAGGIA

Si trasforma in giallo la morte del dottor Gualtiero Nugnez, [illegible] anni, ex vice-primario di Chirurgia al «Borea», vittima di un incidente stradale la sera del 21 novembre scorso. Le due figlie, Stefania e Daniela, hanno chiesto e ottenuto la riesumazione della salma del genitore. Vogliono vederci chiaro, capire se è stato fatto tutto il possibile per salvargli la vita.

Ieri si sono presentate dal procuratore di Sanremo, Mariano Gagliano, per spiegare le ragioni alla radice dei loro dubbi. E il magistrato si è convinto a rilasciare l'autorizzazione per disseppellire [illegible] il cadavere di Nugnez, affidando [illegible] al contempo l'incarico per l'esame necroscopico [illegible] dottor Luca Tajana, dell'Istituto di medicina legale di Pavia, consulente di fiducia della Procura.

Parallelamente, è stato aperto un procedimento penale [illegible] ignoti [illegible] l'ipotesi di omicidio colposo. Il dottor Nugnez è stato sepolto nel cimitero di Carpeneto, paesino piemontese nei pressi di Ovada, dove, nella tomba di famiglia, già riposa [illegible] moglie, scomparsa un anno e mezzo fa. Ora la salma sarà riesumata e sottoposta ad autopsia.

Il dott. Gualtiero Nugnez aveva 69 anni

Il medico in pensione era finito con l'auto contro un palo della linea filoviaria, a Taggia, in [illegible] Mameli. A tradirlo era stato l'asfalto reso viscido da una sottile patina di ghiaccio. Un impatto violentissimo. Nugnez [illegible] rimasto intrappolato tra le lamiere contorte, ma quando i vigili del fuoco l'avevano liberato le sue condizioni [illegible] apparivano così gravi [illegible] lasciare pensare [illegible] un tragico epilogo. Era infatti cosciente, si lamentava per [illegible] dolore.

Poi il ricovero al «Borea», nello stesso ospedale dove era [illegible] per lunghi anni [illegible] aiuto di Chirurgia, fino a ricoprire l'incarico di primario «ad interim». E alcune ore dopo, le sue condizioni [illegible] improvvisamente peggiorate: prima [illegible] era precipitato in stato [illegible] coma, poi il suo cuore aveva cessato di battere.

Ed è proprio [illegible] questo breve arco di tempo che i familiari sono intenzionati [illegible] fare piena luce. Una svolta clamorosa, imprevista. Il dottor Nugnez viveva a Taggia [illegible] aveva una grande passione [illegible] per la letteratura: negli ultimi tempi stava lavorando [illegible] un libro di poesie, dopo aver pubblicato tre romanzi.

Dall'aeroporto di Nizza [illegible] si segnala il previsto boom [illegible] viaggiatori

Nessun volo extra per Capodanno

Ancora posti liberi per tutte le capitali europee

[illegible]

Non figurano voli di linea straordinari per il capodanno del Duemila nel nuovo [illegible] invernale dell'aeroporto «Cotè d'Azur» di Nizza. Il boom [illegible] viaggiatori previsto nel secondo scalo di Francia - il primo in Europa di città [illegible] capitali - non c'è stato. «Addirittura - precisano all'Ufficio stampa dell'aeroporto - si possono trovare posti liberi sugli aerei diretti verso le grandi città, Parigi, Londra, Praga, Roma, Vienna, considerate mète privilegiate per il lungo week end di fine millennio».

L'orario invernale [illegible] prevede il collegamento con 56 città e 59 aeroporti (tre scali per Londra: Heathrow, Gatwick e Luton; due per Parigi: Orly e Charles de Gaulle). Sei gli aeroporti italiani che assicurano voli diretti da [illegible] per Nizza: Bologna, Firenze, Milano Malpensa, Napoli, Roma Leonardo da Vinci e Venezia. Con l'arrivo dell'estate si aggiungeranno Olbia Costa Smeralda e Palermo Punta Raisi.

Un collegamento con gli Emirati arabi (Dubai); quattro [illegible] l'Africa (Tunisi, Algeri, Djerba e Libreville); [illegible] con gli Stati Uniti (New York); due con le capitali dell'Est (Mosca e Praga).

Le compagnie presenti nei due terminal del «Cotè d'Azur» [illegible] 42. A queste occorre poi aggiungerne altre otto «off-line».

Il maggior numero di voli [illegible] sulla tratta Nizza-Parigi Orly: uno ogni mezz'ora a partire dalle 6. L'ultimo è previsto alle 21,15. Stesso [illegible] di voli dalla Ville lumière, ma [illegible] orario leggermente ritardato: la prima partenza alle 7; l'ultimo volo alle 22,10. Sulla linea Nizza-Parigi operano tre compagnie francesi: Air France, Air Libertè e AOM. I voli decollano tutti [illegible] Terminal 2.

Fra i collegamenti «brevi» figurano Monaco [illegible] Cannes. Le due località sono servite dagli elicotteri della Heli Inter e Heli Air Monaco.

L'aeroporto «Cotè d'Azur», nel '98, ha superato i 6 milioni [illegible] viaggiatori. Un'enormità, rispetto ad altri scali di importanti città turistiche europee.

Ogni giorno decollano [illegible] voli per l'aeroporto [illegible] Basilea-Mulhouse da dove [illegible] possibile collegarsi con piccoli e grandi scali europei senza mai attendere la coincidenza per più [illegible] mezz'ora. Sull'aeroporto di Basilea-Mulhouse opera quasi in regime di monopolio la Crossair svizzera. E' considerato il più importante centro di smistamento di passeggeri d'Europa. [g. p. m.]

Città di Novi Ligure
Assessorati Commercio e Turismo

PROVINCIA ALESSANDRIA

NUOVI ORIZZONTI

REGIONE PIEMONTE
Spirito Europeo

dolciTerreDiNovi

In collaborazione con:

Poste Italiane S.p.A.
Filiale Alessandria 2

CASSA DI RISPARMIO DI ALESSANDRIA SPA

COMITATO EURO

CAMERA DI COMMERCIO INDUSTRIA ARTIGIANATO E AGRICOLTURA

B&P DESIGN AND COMMUNICATION - NOVI LIGURE

CINQUE
GOLOSI FINE
SETTIMANA

Sala Degustazioni
di via Girardengo 52

TUTTI
I SABATI
I LABORATORI
DEL GUSTO
a cura di Slow Food
Condotta del Gavi

NEGOZI APERTI
LA DOMENICA

Per le vie di Novi

DICEMBRE
ARTISTI DI STRADA

ESPOSITORI
DELLA RASSEGNA

NOVESE
CONSORZIO DEL GAVI
CONSORZIO DEL DOLCETTO
UNIONE PROV. AGRICOLTORI
FEDERAZIONE PROVINCIALE COLTIVATORI DIRETTI
ASSOCIAZIONE PANIFICATORI DEL NOVESE
ASSOCIAZIONE ARTIGIANI
UNIONE PROVINCIALE CNA CONFARTIGIANATO
CENTRALE DEL LATTE DI ALESSANDRIA E ASTI
COMUNITÀ MONTANA VAL BORBERA E VALLE SPINTI
COMUNITÀ MONTANA [illegible] LEMME
PARCO CAPANNE DI MARCAROLO
[illegible]
NOVI CLUB DUFOUR
ASSOCIAZIONE STRADA [illegible]
ION
MANGINI SRL
GAVIA SRL
AZIENDA AGRICOLA VALDITERRA LAUR.
LA MARCHESA
ASSOCIAZIONE NOVESE COMMERCIANTI
CIBUS PIEMONTE
POSTE ITALIANE
ALPI MORINI INDU[illegible]

Specchio
DELLA STAMPA

Orsù!
Correte in edicola!

L'orso più amato del pianeta, Yoghi, è innamorato.
Riuscirà a conquistare la bella Cindy con l'aiuto di Bubu?
Scopritelo in questa divertentissima videocassetta di 90 minuti.

Da sabato 11 dicembre,
con Specchio [illegible]
a sole L. 11.900*
la videocassetta "Yoghi, Cindy e Bubu".

Specchio. Prima riflette, poi diverte.

Karaoke ■ Nervi e Sampierdarena, metal e rock all'Underwool, rap al Liquid

Il jazz del trio di Tony De Caprio

Concerto alla locanda Del falco di Campoligure

Karaoke a Nervi e a Sampierdarena, dopo teatro nel centro storico ■ tanta musica negli altri locali di Genova e dintorni e dintorni fra gli appuntamenti della serata.

QUINTO ELEMENTO. Birre alla spina internazionali ■ musica ■ attesa della consueta programmazione live del venerdì sera nel locale di C[illegible]to.

MEMPHIS [illegible] Appuntamento con il karaoke, alle 22, nel music-pub di Nervi, in Via Oberdan.

[illegible] DEL FALCO. Concerto jazz del trio del chitarrista Tony De Caprio, con Andrea Pozza al pianoforte e Alberto Malnati al contrabbasso, questa sera alle 22, nel music-pub Locanda del Falco, a Campo Ligure.Il chitarrista statunitense sta tenendo un seminario in Liguria, domani sera sarà al Trocadero di Lavagna.

[illegible] Prenotazioni aperte per lo spettacolo di cabaret in programma domani sera, alle 22, al Dielleffe di Sampierdarena, con il duo dei Pali e Dispari.

LA LEPRE. Musica, piatti caldi in stile tapas spagnole, «cicchetti» veneziani, cucina tipica genovese, ■ dopo-cinema e teatro La Lepre, nell'omonima piazza adiacente alla Chiesa delle Vigne. Aperto dalle 18 alle 3.

KOALA. Karaoke del mercoledì, alle 22,30, all'australian house di Sampierdarena, in Piazza Palmetta (Via Walter Fillak) con ludoteca, bar e ristorante.

LIQUID [illegible] Selezione dub, funky, acid jazz, drum'n bass, deep house e french house nel locale in Piazza Savonarola.

UNDERWOOL. Musica metal, rock, elettronica all'Underwool Fantasy Club, alla Coscia di Sampierdarena.

STOMP. Al discobar Stomp, in viale Brigate Partigiane black music e danze. Una programmazione musicale incentrata sulle varie tendenze della musica internazionale.

STONEHENGE ROCK PUB. Ottima cucina con piatti misti di salumi e formaggi, pasta, birra a fiumi e tanta musica nel locale «inglese» di via Montevideo, aperto dalle 21 alle 3.

LIQUID ART CAFE'. Serata di musica hip hop e rap nel locale genovese in Piazza Savonarola con Enrico Delaiti ■ Chilly House Music.

DUFFY IRISH PUB. Specialità irlandesi, bistecche alla piastra, torte alla Gui[illegible] e musica nel pub di san Fruttuoso, in Via Giovanni Torti, 216.

LE [illegible] Drink e musica e mostre d'arte, nel noto locale del centro storico genovese, in Via San Donato.

PLANET BAR. Discobar, birreria, gelateria, pizzeria, giochi, al Planet Bar, in Via Trento, aperto fino alle 2.

HALHAMA. All'Halhama Pub Garage, in via G.B. Ferraris, a Camogli, mercoledì sera con musica techno house progressive.

ULTIMA SPIAGGIA. Riaperto dopo le ferie di novembre, il discobar Ultima Spiaggia di San Michele di Pagana, con musica e drink.

JUX TAP. Concerto di Eric Wood, domani sera alle 22,15, al Jux Tap di Sarzana (Via Variante Aurelia, 159). Eric Wood presenterà il suo repertorio accompagnato dalla chitarra acustica. L'ingresso nel locale di Sarzana costa 10 mila lire, ingresso Concert Card lire 5 mila. **[m. b.]**

Michela Raciti, in arte Saba, fotografata ■ Enrico Ricciardi per il calendario «hi-tech»

Ricciardi e le dive del 2000

Non risparmia la Liguria il boom di calendari con i mesi scanditi dai volti e dai corpi di attrici, show-girl, top model.E proprio a questi ultimi è dedicato il calendario 2000 realizzato dal fotografo genovese Enrico Ricciardi, in collaborazione [illegible] le modelle dell'Agenzia Riccardo Gay ■ Milano. Per dare un [illegible] di originalità al calendario, Enrico Ricciardi ha lavorato sulle fotografie facendo un grande uso del computer. Con la differenza che, mentre altri suoi colleghi ■ sono serviti della grafica elettronica per ritoccare qua e là le immagini delle fanciulle, senza dirlo troppo in giro, Ricciardi è partito proprio dal personal per giocare [illegible] i colori direttamente sulla pelle delle modelle. Per ■ serio: se 2000 dev'essere, ciò avvenga anche per la donna che, appesa alla parete, ci accompagnerà fino al 31 dicembre.

Il risultato è stato positivo, a giudicare dal gradimento registrato nella festa al Covino alla quale hanno partecipato diverse modelle del calendario, a cominciare da Saba (nella foto) che per annunciare l'estate non ne esitato a trasformarsi in una donna tutta d'oro. All'evento, che sabato scorso ha acceso la notte del Covino, in cui non sono mancate frecciate [illegible] reportage della BBC sulla moda milanese, erano presenti diverse troupe televisive fra cui quella del TG4 di Emilio Fede e del rotocalco di Canale 5 «Verissimo». **[m. b.]**

GIORNO E NOTTE

[illegible]

Festa con i Bersaglieri sulla collina di Manarola

Festa dell'accensione del grande presepe luminoso, [illegible] alle 17, sulla collina di Manarola, nelle Cinque Terre, con la fanfara dei bersaglieri della Spezia, il Coro Monte Bianco di Genova. Alla cerimonia parteciperà anche l'associazione di volontariato «Semplicemente» di Genova. Il direttore generale dell'Apt Cinque Terre Golfo dei Poeti Lucia Solaro premierà l'ideatore del presepe Mario Andreoli con un bassorilievo in ceramica realizzato dall'artista spezzino Walter Tacchini.

ORTO BOTANICO

Cancelli aperti per la festa dell'Immacolata

Cancelli aperti al pubblico, oggi alle 15.30, all'Orto Botanico dell'Università di Genova, in Corso Dogali, a cura della Cooperativa Progetto Gias. Ingresso lire 10 mila, ridotti 5 mila

PORTO ANTICO

Bosco di abeti in riva al mare dono della Val di Fiemme

Nasce un bosco, oggi [illegible] Porto Antico di Genova. Quindici splendidi abeti donati dalla Val di Fiemme daranno vita al Bosco dei diritti dell'infanzia, nell'Area Mandraccio. Altri alberi saranno sistemati anche all'interno dei Magazzini del Cotone, nel decimo anniversario della convenzione internazionale sui diritti dell'infanzia.

[illegible]

Tavole decorate «A convivio» a Chiavari

Palazzo Rocca, a Chiavari, ospita fino a domani la mostra di tavole decorate «A Convivio», organizzata dalle [illegible] Floratigula e Zonta International Club -Portofino Tigullio.I proventi della mostra sono devoluti all'associazione «Antonio Lanza» che assiste giovani con problemi. La mostra è aperta dalle 10 alle 20

MODENA

Torna la danza [illegible] la Compagnia Arbalete

La Compagnia di danza Arbalete presenta, questa sera alle 21, lo spettacolo «L'aprile», con le coreografie di Claudia Monti e Giovanni [illegible] Cicero. Lo spettacolo apre la rassegna , nel teatro di Sampierdarena, «La danza e le arti» promossa dalla Regione Liguria [illegible] l'associazione culturale e artistica genovese.

[illegible]TRO

Seminario della Compagnia Teatrale Gag

Sono aperte le iscrizioni allo stage di recitazione organizzato dalla Compagnia Teatrale Gag del Gruppo Giovani Artisti Genovesi, in collaborazione con l'assessorato alla Cultura del Comune di Genova. Alle materie in programma si aggiunge quest'anno la scenografia, con applicazioni Cad. Per informazioni, telefono 010 21 28.73. **[m. b.]**

[illegible] E MOSTRE

[illegible] DEI [illegible]

L'inaugurazione ■ «El Siglo» su Internet

Aperto ■ Palazzo Ducale la grande mostra «El Siglo de los Genoveses e una lunga storia di arte, splendori nel Palazzo dei Dogi». Le riprese della cerimonia di venerdì scorso [illegible] visibili in diretta, sul sito di Palazzo Ducale http:// www.palazzoducale.genova.it.

IL VICOLO

[illegible] spazio espositivo in salita Pollaioli

La Galleria d'arte ■ Vicolo, in salita Pollaioli 27, ha aperto un nuovo spazio espositivo [illegible] una bella mostra di acqueforti di Federica Galli, una delle più conosciute ■ celebrate artiste italiane.La mostra resterà aperta fino al 15 gennaio, orario (fino al 24 dicembre) 9,30-12,30 16-19,30, tutti i giorni, festivi compresi. Giovedì e venerdì orario continuato. Informazioni, telefono 010/246.77.17.

[illegible]

In mostra i manifesti di Hitchcock

Aperta nello spazio «Informagiovani» Centro [illegible]la creatività di Palazzo Ducale, la mostra ■ manifesti «Il delitto è servito.Il cinema di Alfred Hitchcock», promossa dal Misaing Film Festival per celebrare il grande maestro del cinema.

SPAZIO APERTO

Laboratorio «L'occhio [illegible] mente»

Aperta nella Sala Liguria Spazio Aperto, fino all'11 dicembre, la rassegna «L'occhio della mente», laboratori espressivi, di consapevolezza corporea, materiali pr la didattica e l'integrazione, turismo in Liguria. Informazioni, telefono 010/56.24.40.

CENTRO BURANELLO

Grande omaggio a George Simenon

Al Centro Civico Buranello è aperta la mostra «Omaggio a Simenon», organizzata per ricordare il grande scrittore nel decennale della morte. La rassegna ripercorre le tappe della carriera di Simenon, comprese le presenze nel cinema ■ televisione. La mostra, che si avvale della collaborazione di diversi collezionisti genovesi, presenta numerose curiosità bibliografiche e resterà aperta fino al 31 dicembre. Orario 9-12 e 15-18,30, domenicha compresa.

[illegible] [illegible]

Modellismo navale [illegible] Arcate ■ Rapallo

Nelle sale espositive «Le Arcate» ■ Rapallo, in Piazzale Libia, accanto al Teatro delle Clarisse, è aperta la mostra «Mare Nostrum» dedicata al modellismo, all'arte, alla musica, alla storia e alle tradizioni marinare della Liguria.La mostra resterà aperta fino al 6 gennaio.Orario: feriali 15-18, sabto, domenica e festivi dalle 10 alle 12 ■ dalle 15 alle 18,30.

[illegible] [illegible]

Successo dei dinosauri in vetrina

Oltre 25 mila visitatori in due mesi hanno decretato il successo della mostra «Dinosauri» alla Loggia della Mercanzia, in Piazza Banchi, promossa dal Comune di Genova, con la Fondazione Metropolitan e Palazzo Ducale Spa. «Dinosauri», un'esposizione scientico-culturale di importanza mondiale, ospita trenta reperti fossili, tutti pezzi originali provenienti dal Paleontological Centre Mongolian academy of Science ■ Ulan Bator, Mongolia. La mostra resterà aperta fino al 9 gennaio con il seguente orario: dal martedì al venerdì dalle 9 alle 19, sabato e domenica dalle 10 alle 20. Chiusa il lunedì. Il prezzo dei biglietti d'ingresso è fissato in lire 12 mila., ridotti [illegible] mila, 6 mila lire scuole.

CARLO FELICE

Il «teatro delle meraviglie» di Pizzi

«Il teatro delle meraviglie» è il titolo di una mostra aperta al Taetro Carlo Felice in concomitanza [illegible] l'inaugurazione della stagione e il complicato debutto, condito anche dal furto ■ un computer, dell'opera di Britten «Death in Venice». L'allestimento porta la fi..na, per quanto riguarda regia, scene e costumi di Pier Luigi Pizzi alla cui lunga carriera è dedicata la mostra nel foyer del teatro dell'Opera. **[m. b.]**

Due maniere, non opposte, per affrontare le questioni del costume e dell'amore a tavola

Il «re tonno» e le donne «affamate»

Silvio Torre e Francesca Albini autori dei volumi

Paolo Lingua
GENOVA

Giornalista della vecchia guardia, sospeso, per buona parte della vita, tra la cronaca mondana e la politica, [illegible] capo ufficio stampa della Regione (la prima legislatura, quella contrassegnata dalla presidenza di Giovanni Dagnino), Silvio Torre da molti anni, rintanato - per modo di dire - nel «buen retiro» di Borghetto Santo Spirito, ha trovato una dimensione catartica. Collabora come un moderno «free lance» a Tv e periodici, occupandosi soprattutto di gastronomia. I lettori [illegible] devono pensare a [illegible] giornalista moderno, armato di computer e di schede, pronto a localizzare la «moda» del momento. Silvio Torre, passata da poco la porta aurea dei 70 [illegible] è indiffrente (anzi alza ■ spalle) di fronte alla «querelle» tra i sostenitori di Marchesi o di Vissani, prodotti mediatici, oggetto di culto da parte di coloro che magari non hanno mai varcato la soglia dei loro - costosissimi - locali. Silvio Torre a [illegible] recuperare antiche storie, storie di gastronomia che s'intrecciano con il costume, con la politica, [illegible] l'economia, semmai con la moda. Amico di gioventù di Enzo Tortora, collaboratore di Paolo Emilio Taviani, amico di direttori ■ giornali che negli Anni Cinquanta ebbero il loro momento magico (Magliano, Salvo) e persino sodale d'un giovanissimo (e forse più simpatico) Maurizio Costanzo, dalle sue terre di Ponente, annota, legge, osserve, compulsa antichi documenti.

Il giornalista-gastronomo Silvio Torre

Di qui, l'ultimo prodtto del suo «tesoro» sapienziale, un aureo volumetto (Il Marsilio, editore) dedicato [illegible] maestà, «Le magie del tonno», ovvero il pesce nobile per eccellenza, rimedio alla fame di molte popolazioni mediterranee (e [illegible] solo), più noto se conservato sotto sale, «ajò» - sott'olio, ma eccellente [illegible] consumato fresco, conosciuto anche in Liguria per certi passaggi al largo delle coste di Ponente, [illegible] do è ancora giovane e agile.

La grande avventura gastronomica del tonno passa in [illegible] pagine di Torre per la mente, per il cervello e per il palato. Vale [illegible] pena sfogliare e approfondire le [illegible] nozioni che il libro ci regala e che possono anche valere per [illegible] «livre de chevet» per meno giovani, ma anche per giovani che vogliono acculturarsi e divertirsi.

Tiramisù. Due indiavolate giovin signore, la giornalista cremonese Pinuccia Ferrari e la studiosa e «free-lance» genovese, trapiantata a Londra, Francesca Albini (figlia del famoso grecista Umberto Albini) hanno varato un singolo libello «Tiramisù subito» che ha un lungo sottotitolo «Guida di sopravvivenza culinaria per cuori afflitti o momentaneamente abbandonati» (Piemme editore).

E', solo apparentemente, una raccolta di simpatiche ricette italiane e internazionali ben descritte, ben spiegate, che è certamente gradevole provare e sperimentare. Ma la cosa che colpisce riguarda la raccolta di aforismi, frutto certamente dell'autoironia delle due autrici che, a nostro avviso, appaiono certamente donne fortunate in amore, ma forse un «pochino» aggressive, con del resto oggi è di moda.

Ci lasciamo andare a qualche spigolatura. «Se pensate che la [illegible] per giungere al cuore di un uomo passi per lo stomaco, vuol dire che mirate troppo in alto». Senza commento. «La miglior ragione per fare sesso? Le calorie [illegible]ulate con la torta al cioccolato divorato per cena». Oppure, riferito a un uomo: «Non dimenticherò mai ciò che ■ avvenuto fra [illegible]». (Fatevi restituire tutto quello che gli avete regalato).

Stasera alle 20,30

La Columbus [illegible] al Carlo Felice

GENOVA. Concerto di «Genova Vip» della Columbus Orchestra, questa sera, alle 20,30, al Teatro Carlo Felice.

Si tratta di un appuntamento che ormai è diventato una tradizione per Genova in occasione dell'apertura delle feste natalizie.

La Columbus Orchestra si esibirà sul palcoscenico del tempio della lirica genovese [illegible] i suoi settanta musicisti diretti dal maestro Franco Pirondini.

Il programma di quest'anno, oltre alle colonne sonore più famose che sono un leit-motiv anche della «Columbus», prevede anche la partecipazione del maestro Pippo Caruso, grande spalla musicale di Pippo Baudo, che dirigerà alcuni brani

Il ricavato della serata - presentata dai giornalisti Cristina Carbotti e Francesco Mortola - sarà devoluto all'Associazione Rinascita vita e al Fondo Terapia Tumori Clotilde Rubiola.

I tickets, disponibili presso la biglietteria del Teatro Carlo Felice, sono in vendita a lire 50 mila, 35 mila e 25 mila **[m. b.]**

Grande attesa, andata in parte delusa, per il celebre New London Consort

Phillip Pickett alla Gog: luci e ombre

Perplessità per i Concerti Brandeburghesi di Bach

[illegible]
GENOVA

Gran folla lunedì sera ■ Carlo Felice per il settimanale appuntamento [illegible] la Giovine Orchestra Genovese. Tutti gli abbonati in sala e lunghe code al botteghino alla caccia dei biglietti ancora disponibili. Oggetto [illegible] tanto interesse il New London Consort diretto da Phillip Pickett. Complesso autorevole che vanta di notevole credibilità internazionale e ha all'attivo una ricca produzione discografica.

L'esito, tuttavia, è stato, almeno a nostro parere, inferiore alle attese. Pickett ha proposto un programma certamente affascinante ma tutt'altro che facile: i sei Concerti Brandeburghesi di Johann Sebastian Bach. Il musicista li compose intorno al 1721 all'epoca cioè in cui era impegnato alla corte [illegible] Cothen dove scrisse la maggior parte della [illegible] ricca produzione strumentale. Partiture straordinarie ■ assolutamente originali, l'una diversa dalle altre. Bach infatti rilegge a modo proprio ■ [illegible]rto» reinventando il concerto grosso, rivedendo la formazione del concertino, sovvertendo l'ordine ■ la gerarchia dei singoli strumenti, alternando momenti solistici a una coralità quanto mai suggestiva. Il tutto dominato dalla consueta scrittura sapiente, geniale nella architettura polifonica, ma altrettanto stupefacente nella purezza lirica.

Ogni Concerto, si diceva, fa storia a sè: se nel primo prevalgono i fiati, il terzo ■ il sesto sono per [illegible] archi, il quarto punta sulle sonorità di due flauti, il quinto dispone a sorpresa il clavicembalo in funzione solistica. Una varietà di mezzi che impegna a fondo un gruppo [illegible] Pickett ha ■ disposizione certamente un insieme di prim'ordine che utilizza tra l'altro strumenti barocchi. Ma la lettura di lunedì ha suscitato non poche perplessità.

Il Concerto n.1 ha negativamente sorpreso per l'intonazione estremamente precaria, in particolare dei corni apparsi in vari momenti in estrema difficoltà. L'intonazione, del resto, è risultata deficitaria anche altrove, ad esempio nel n.6, nell'Adagio centrale di elegante fattura, restituito tuttavia con molte incertezze anche nella articolazione del fraseggio.

La scelta degli strumenti antichi, apprezzabile sicuramente per la resa filologica [illegible] solo ha creato problemi esecutivi, ma ha evidenziato squilibri fonici: nel n.5, ad esempio, il flauto traverso è stato quasi sistematicamente sommerso dal complesso peraltro di dimensioni contenute.

■ [illegible] stati comunque anche episodi interessanti, nei quali il London Consort sia fatto apprezzare per l'eleganza dell'insieme: si pensi al Concerto n.3 letto [illegible] maniera irreprensibile.

Applausi insistiti. Prossimo concerto, lunedì se[illegible] con ■ pianista genovese Andrea Bacchetti.

Maratona Telethon anche sulla pista di Carasco

Il premio della solidarietà per due giorni con i go-kart

CARASCO

«Tutti in pista per beneficenza» è lo slogan che illustra in poche parole un'iniziativa del circuito karting di Carasco, ■ nuova pista di kart. E' una maratona Telethon quella in programma venerdì [illegible] ■ sabato 11: sul circuito si correrà, in nome della solidarietà, per raccogliere fondi a favore della ricerca contro le malattie genetiche. Federico Renon, Enrico Guidoni, Giuliano Vaccarezza e Alberto Melioli, i quattro gestori della struttura, hanno deciso di scendere in pista questa volta per partecipare ad un'iniziativa di grande spessore umanitario. Unire lo spettacolo ■ questo sport, che ha un grande numero di appassionati, e devolvere l'incasso delle due giornate a favo[illegible] di Telethon. E non solo: Federico Renon è stato ufficialmente incaricato dalla Uildm (Unione italiana lotta alla distrofia muscolare) a raccogliere le offerte per sostenere l'iniziativa.

Insomma nei due giorni, dal primo pomeriggio fino a sera inoltrata, a Carasco si potrà assaporare l'ebbrezza della guida, trascorrere un pomeriggio decisamente divertente e fornire un proprio contributo a scopi sociali. [illegible] non è [illegible] tutto. I quattro giovani imprenditori hanno deciso di lanciare l'invito a scendere in pista anche ai nomi prestigiosi della Liguria «che conta». Infatti manager, capitani d'industria che doneranno cifre interessanti la [illegible] del 10 potranno partecipare al «Gran premio Telethon» e vincere in nome della solidarietà per scendere in pista a fornire il proprio contributo alla ricerca, basterà pagare solo il noleggio del kart che a Carasco costa [illegible] mila lire ogni dieci minuti. Nel prezzo sono compresi l'uso del casco e della tuta. **[g. vl.]**

3M ITALIA A.E.D.I.S. ALLEANZA ASSICURAZIONI SPA ALLIBERT CONTENITORI SPA ANDERSEN CONSULTING ASSOCIAZIONE ITALIANA DIRITTO ASSICURATIVO ATLAS COPCO TOOLS ITALIA AVIS AUTONOLEGGIO BANCA DI CREDITO COOPERATIVO DI CHERASCO BANCA SELLA SPA BANFI SRL BAYER ITALIA SPA BELLANI SAS BINDA SPA BOSCH CANON ITALIA SPA CHLORIDE SILECTRON CIRCOLO BANCA POPOLARE DI SONDRIO COMART COMPUTER ASSOCIATES SPA CSELT SPA CURTI SPA EG SPA LABORATORI EUROGENERICI ETHICON SPA EXECUTIVE GROUP INTERNATIONAL EXIDE FEDERAZIONE BANCHE DI CREDITO COOPERATIVO DEL PIEMONTE, VALLE D'AOSTA E LIGURIA FERRERO SPA G. M. FORMAZIONE GALAXY TOP INTERNATIONAL SPA GESTIONE STRAORDINARIA CASINO DE LA VALLEE GOLMAR ITALIA SPA HOECHST MARION ROUSSEL HYPERION SOLUTIONS ITALIA SRL IL SOLE 24 ORE SPA EDITRICE IVECO SPA JOHNSON WAX SPA JUST ITALIA LAVORO & SICURTA' LYS FUSION SPA MAKITA SPA MEDAVITA SPA NESTLE' ITALIANA SPA DIVISIONE FRESCHI NOKIA ITALIA SPA NOVARTIS ONCEAS SPA - FUJI FILM ITALIA PAGINE ITALIA SPA PAGLIERI SPA PARTESA PIRELLI SPA POLYGLASS PRICEWATERHOUSECOOPERS PROMOVAL QUADRIGA ITALIA SPA RECKITT & COLMAN ITALIA SPA RISTOCHEF SPA ROCHE SPA SAGAR SRL HOTEL SOFITEL BOLOGNA SAIPO SPA - L'OREAL SARA LEE/DE ITALY SPA SCHNEIDER ELECTRIC HIGH VOLTAGE ITALIA SERVIZI IMMOBILIARI EDILNORD SPA SOCIETA' VALDOSTANA DI RISTORAZIONE ALBERGHIERA SODEXHO ITALIA SPA SYMPOSIUM SYNOPSYS SYNTHELABO SPA UNILEVER ITALIA SPA UNISOURCE ITALIA SPA UNITRA UNIONE ITALIANA TRASPORTATORI C.A.R.L. V.I.P. SRL VF ITALIA - LEE, WRANGLER E MAVERICK VORWERK FOLLETTO SAS WHITEHALL ITALIA SPA ZAINI LUIGI SPA

I nostri Clienti
hanno in comune qualcosa
di poco comune.

"Grazie" a tutte le aziende che hanno scelto il nostro Centro Congressi,
"arrivederci" ai 50.000 ospiti che quest'anno ci hanno preferito,
e "benvenuto" a tutte le aziende che puntano in alto.
A loro è dedicato l'impegno quotidiano di ogni persona al Grand Hôtel Billia:
la professionalità e la cortesia degli specialisti dell'ospitalità.

Grand Hôtel Billia
CENTRO CONGRESSI

Utile e dilettevole d'impresa.

S.A.A.V. SOCIETA' PER AZIONI VALDOSTANI - VIALE PIEMONTE, 72 - 11027 SAINT-VINCENT(AO) - TEL. 0166 5231 - FAX 0166 - http: www.aostavalley.com/billia - E-mail: grand.hotel.billia@galactica.it

Pallanuoto: trasferta insidiosa dopo il ko interno col Brescia

La Pro Recco cerca a Siracusa la vittoria del pronto rilancio

Giancarlo Scartozzoni

RECCO

Primo dei tre turni infrasettimanali della massima serie (il secondo il 22 dicembre, con le gare dell'ottava giornata ed in particolare Pro Recco-Athena Savona anticipate a martedì 21 alle ore 21; il terzo all'ultima del campionato, il 1 aprile) per un campionato di pallanuoto che finalmente è iniziato a spizzichi e bocconi, come la terza giornata (cinque giorni e sei orari diversi!) ha confermato. Oggi quinta di campionato con la Pro Recco di Marco «Gu» Baldineti di scena alle 14,30 in Sicilia: avversaria l'Ortigia, ma non nella abituale vasca di casa dei siracusani (la piscina «Lo Bello»), ma nella «Turchi» di Augusta, con arbitri Caputi e Melis.

Per la seconda volta in stagione i liguri usufruiranno quindi di un consistente vantaggio (perlomeno a livello di fattore ambientale) dopo la precedente trasferta a Civitavecchia, con partita spostata dalla temuta «Sociale» al Foro Italico. Un vantaggio che comunque non dovrebbe risultare determinante, anche perchè la Pro Recco è più forte dell'Ortigia ed inoltre necessita di un pronto riscatto dopo il passo falso casalingo di sabato contro il Brescia. I numeri stessi confermano: Ortigia a quota 2, Pro Recco a 9.

«Però il sette di Bruno Cufino ha conquistato due pareggi casalinghi contro Brescia e Pescara, 7-7 il primo e 4-4 il secondo, risultando in casa quindi ancora imbattuto. L'Ortigia fuori ha subito due sonore sconfitte contro Roma e Florentia (doppio 14-5), ma davanti al pubblico amico si trasforma. Sono fiducioso per la mie squadra, perchè la partita contro il Brescia [illegible] un episodio isolato, dove tutto, ma proprio tutto, ha congiurato contro di noi. Vale a dire tantissimi errori nelle superiorità numeriche e soprattutto la voglia di strafare, controproducante se non sostenuta da una corretta applicazione degli schemi. I ragazzi volevano assolutamete vincere la partita, si sono disuniti: ma hanno dimostrato di possedere grande volontà e tanto cuore» il commento del tecnico biancoceleste.

Partita da vincere pure per l'Athena Savona (9) di Claudio Mistrangelo, che riceve alle 14,30 la visita del Bologna, «sette» che finora ha raccolto soltanto un punto ed è fra le più candidate a disputare i playout per evitare la retrocessione in A2. Biancorossi favoriti, per continuare a rimanere nelle posizioni di vertice.

Le altre. Tre incontri inizieranno alle 17,30, ed esattamente Posillipo (7)-Catania (0), Pe[illegible] (4)-Florentia (9) e Roma (12)-Civitavecchia (12); inizio alle 19,30 per Brescia (10)-Canottieri (5).

Ferretti guida la riscossa del Rocco

In Promozione e Prima punti in palio

Fra le coppe e i recuperi è il mercoledì del volo

Per il torneo alternativo al campionato tutti i riflettori su Sestrese e Grassorutese

Tanti gli appuntamenti calcistici dell'8 dicembre, a partire dal Nazionale Dilettanti per finire alla Prima. Con tre Coppe di mezzo, ovvero calcio per tutti i gusti.

COPPA Sestrese-Cerretese, andata degli ottavi, 14,30 campo della «Sciorba». A metà settimana il «Ferraris» è vietato (i verdestellati però giocheranno a Marassi l'impegno di domenica contro il Volpiano), ma per Dario Bonetti ed i suoi ragazzi non è questione di campo: vogliono andare avanti, il più lontano possibile, anche in Coppa. Ecco quindi che giocherà la formazione titolare, compresi i quattro che domenica prossima salteranno per squalifica (Ivano Bonetti, Romeo, Rizzolo e Colacicco). Probabile undici di partenza: Imbesi; Colacicco, Rossi; Turone (Peratal, Tibaldo, Romeo; Bonetti, Minetto, Egbedi (De Feis), Di Somma, Rizzolo. In programma oggi pure il recupero di campionato, che interessa indirettamente l'Entella, fra le pericolanti Cu[illegible] (9) e Atletico Elmas (7) alle 14,30 al Paschiero.

COPPA ITALIA REGIONALE Andata delle semifinali, e situazione molto curiosa: i due incontri in programma alle 14,30, [illegible]ro Vado-Savona al «Chittolina» e Grassorutese-Fezzanese al «Macera» si ripeteranno pari pari domenica prossima in campionato. Ovvio che oggi le quattro formazioni scopriranno soltanto in parte le loro carte, cercando di mascherarsi. Grassorutese caricata dai due due successi consecutivi in campionato, che punta ad andare avanti pure in Coppa: superato il momento più difficile, mister Stefano Fresia spera che in questo doppio [illegible] la Fezzanese arrivino... sei punti! Le semifinali di ritorno di Coppa sono in programma il 22 dicembre, al «Bacigalupo» in notturna mentre a Fezzano alla canonica ora delle 14,30.

Diamento e Fresia della Grassorutese

COPPA LIGURIA Due le levatrice ancora in corsa per aggiudicarsi il trofeo riservato a formazioni di Prima, Seconda e Terza. Ed entrambe con concrete possibilità di accedere ai quarti di finale, grazie alla doppia vittoria conquistata all'andata. Il Rapallo [illegible]ende in campo alle 10,30 al «Macera» forte dell'1-0 acquisito due settimane orsono al «Mugnaini» di Bogliasco contro la Croce Verde; addirittura più ampio il successo del Moneglia nel primo incontro (3-0), chiamato alle 10,30 alla trasferta di Fezzano col Portovenere.

RECUPERI Tre i recuperi di Promozione, uno soltanto nel girone B fra Casellese e Sesta Godano, alle 14,30 al Casella erba: genovesi sesti con 18 punti, spezzini penultimi ad 11. Girone A [illegible] l'attesissimo Cairese (23)-Finale (20) al Vesima alle 14,30 e Masone (10)-Ospedaletti (13) a Masone sempre alle 14,30. Prima C con lo scontro di coda Campese (11)-Polis (7) alle 14,30 a Campoligure. [g. s.]

Anche in inverno, grandi regate nel Golfo Tigullio

Trofeo Paros: dopo 3 prove la situazione resta incerta

Il fine settimana è stato occupato per intero dal Campionato Invernale del Tigullio-Trofeo Paros, la 24a edizione della competizione a tappe riservata agli yacht delle classi IMS e CHS. Il programma non lo prevedeva inizialmente, ma si è dovuta recuperare sabato la seconda prova per le classi minori che, per ragioni di sicurezza in considerazione del forte vento, non avevano preso il via due settimane fa. Tutto regolare invece sabato con un buon vento intorno ai 12-15 nodi che ha permesso a tutti i partecipanti di concludere assai velocemente la prova, disputata su percorso a bastone.

Domenica è invece scesa in acqua l'intera flotta per la terza regata: quasi [illegible] imbarcazioni che hanno trovato in mare non lo scirocco del giorno prima ma la tramontana, di intensità media in prima mattinata, poi andata via via crescendo sino a impedire di effettuare la eventuale seconda prova di giornata. La prima regata è stata portata a termine regolarmente da tutti in poco [illegible]o di due ore e mezza. «Gesar» di Luigi Greco ha vinto in tempo reale, ma è stata superata [illegible] tempo corretto da «Numero Uno 3» di Emanuele Bassino.

Ecco i leader della classifica dopo 3 giornate. Crociera 1: «Despoinada» di Borrini. Crociera 2: «Lady X Lady» di Ravajoni. Crociera 3: « X-Magic» di Maggiori. Crociera 4: «Romola» di Meriggi. Crociera 5: «Nina» di Fogli. Regata 1-3: «Dieci e Lode» di Manzoli. Regata 5: «Crudelia Demon» di Andretta. CHS 1: «J Back» di Fantini. CHS 2: «Semelodiceviprima» di Bosisio. CHS 3: «Lady [illegible] di Crovato. Prssimo appuntamento domenica 12 dicembre con la quarta regata che concluderà la prima fase del campionato. [d. s.]

TENNIS

Nelle classifiche federali è la migliore società d'Italia

Il Tc Genova ha conquistato il prestigioso Trofeo FIT '99

Il Tc Genova 1893 ha conquistato il «titolo dei titoli» nella annata appena conclusasi: sabato gli è stato conferito dai massimi rappresentati della Federtennis il titolo di campione italiano per società, «Trofeo FIT», che [illegible] assegnano al circolo primo nella classifica che viene stilata tenendo conto dei risultati ottenuti in tutti i campionati a squadre indetti dalla Federtennis. Oltre al Trofeo Fit assoluto sono assegnati i titoli di campione italiano per società maschile, femminile, e giovanile che tiene conto dei risultati ottenuti dai circoli nelle varie under maschili e femminili. Va tenuto presente che il club biancoceleste [illegible] ha ottenuto il primo posto assoluto su 3500 società affiliate FIT e 11.345 squadre iscritte ai campionati.

E' la seconda volta che il T.C. Genova 1893 presieduto dall'ing. Giorgio Messina si aggiudica il titolo assoluto e questa volta lo accompagna [illegible] il primo posto nella categoria giovanile e in quella femminile. Nel '99 le squadre biancorosse [illegible] piazzate al quinto posto nella A femminile, si sono fermate al primo turno eliminatorio del tabellone nazionale nella B maschile, quinto nella B femminile, terzo turno per la C maschile, primo turno per l'under 18 maschile, terzo posto per l'under 18 femminile, primo turno per l'under 16 maschile, scudetto per l'under 16 femminile (Mortello-Spiganti-Buchanan), terzo posto per l'under 14 maschile, secondo per l'under 14 femminile, quinto per l'under 12 maschile, terzo per l'under 12 femminile, [illegible] do turno eliminatorio per l'over [illegible] femminile. Il Tc Genova ha collezionato 83 punti (62 conquistati nelle categorie giovanili) e ha lasciato alle spalle l'agguerritissimo Tc Cagliari. [d. s.]

MILANESIO Sport

APERTURE STRAORDINARIE

MERCOLEDI 8

DOMENICA [illegible] 12 - 19

• C.so PESCHIERA, 274 - TORINO •
• Via BOTTICELLI, 34 - TORINO •
• C.so SAVONA, 85 - MONCALIERI (TO) •

SIAMO PRESENTI A "1000 IDEE PER UN DONO"

INTERNET: www.milanesiosport.com E-MAIL: milanesiosport@quiaffari.it

Non sa l'inglese, non ha il computer, ha solo la TV. E naviga in Internet con Freedomland.

Freedomland. La prima Internet Tv in Italia. L'unica che offre Internet con servizi esclusivi in italiano per tutta la famiglia.

In partnership con: IBM TANDA Diners Club International BHM

Da oggi puoi accedere a Internet dalla tua TV, con FREEDOMLAND. Con un decoder e un telecomando puoi accedere alla grande rete. Ma da soli non bastano. Infatti, se non sei un esperto e non conosci l'inglese goderti la rete può essere difficile. Per questo FREEDOMLAND ha creato un mondo di infinite opportunità di informazione e divertimento in esclusiva per te, facili da usare ed in italiano: puoi mandare e-mail vocali, creare una tua squadra a Fantasticalcio, operare in borsa dalla tua Tv, comprare e vendere di tutto all'asta, viaggiare al prezzo migliore per te, inviare il tuo curriculum dalla Tv, ricevere fax, visitare qualunque sito al mondo. E puoi persino partecipare a quiz interagendo con la Tv. Tutto questo e molto di più lo scoprirai solo su FREEDOMLAND sulla tua Tv.

Distribuito da: Sportlandia

FREEDOMLAND INTERNET TELEVISION

A NATALE REGALA

CHIAMA PER UNA DIMOSTRAZIONE GRATUITA! Numero Verde 800 - 062920

SPAZIO AFFARI

La Publikompass S.p.A. è a tutti gli effetti unica destinataria della corrispondenza indirizzata alle cassette. Essa ha il diritto di verificare le lettere e di inoltrare soltanto quelle strettamente inerenti agli annunci, non inoltrando ogni altra forma di corrispondenza, stampati, circolari o lettere di propaganda. Tutte le lettere indirizzate alle cassette debbono essere inviate per posta e saranno respinte se assicurate o raccomandate.

In tema di offerte di impiego o lavoro, l'Editore ricorda che la legge 9.12.1977 n° 903 vieta discriminazioni sul sesso e l'inserzionista è impegnato a rispettare tale legge.

AFFARI E CAPITALI

A. "PRESTITI" immediati a tutti. Anche telefonicamente. Istruttoria gratuita. Erogazione direttamente. Serietà (UIC 43051). Tel. 011/561.7521.

FINANZIAMENTI immediata risposta £. 10.000.000 - 2.000.000.000 tutte categorie fiduciari mutui liquidità aziendale. TARSKY 004191 - 690 0465- Registro n. 680894683 Londra.

ATTIVITA' COMMERCIALI

NEGOZI E AZIENDE ACQUISTO / GERENZA

ACQUISTARE o cedere un'attività? Pagamento contanti. Compresi fine operazione. Azienda Italia SpA Istituto Piemontese. Chiamata gratuita 800 698 440.

ACQUISTIAMO conto terzi attività, aziende, territorio italiano soci investitori esteri. TARSKY 004191 - 690 0465.

NEGOZI E AZIENDE VENDITA / [redacted]

A. COMM bar Crocetta arredatissimo incasso £ 1.600.000 al dì chiuso sabato domenica. Rif 988. Tel. 011.562.1307.

A. COMM bar pasticceria prestigioso centralissimo prova cassa £ 2.500.000 di cedesi n. £ 450.000.000 Rif 996 Tel 011.562.1307

A. COMM bar tavola calda £ 1.000.000 al dì incrementabili orario corto sufficiente £ 80.000.000 anticipo Rif 984 Tel 011.517.1897

A. COMM centro commerciale camiceria ottimo reddito cedesi a £ 170.000.000 sufficiente £ 50.000.000 anticipo Rif 964 Tel 011.562.1198

A. COMM [redacted] commerciale bar ottimo arredo incasso £ 2.500.000 al dì cedesi dilazioni Rif 745. Tel 011.562.1198.

A. COMM [redacted] edicola precollinare mq 60 affitto [redacted] buon [redacted] cedesi £ 450.000 [redacted] Rif 874 Tel 011.562.1198

A. COMM tabaccheria lotto su[redacted] giochi Sisal lotto più levata £ [redacted] settimanali dilazioni Rif 995 Tel 011.562.1198.

A. COMM tabaccheria Madonna di Campagna lotto più giochi Sisal levata £ 23.000.000 ottimo reddito Rif 601. Tel 011.562.1307

ALBERGO ristorante bar 18 stanze completamente ristrutturato fronte mare cedo in Albisola. Tel 0335 588 6775

BORGO VECCHIO cedo avviata agenzia viaggi zona corso Dante forte passaggio £ 140.000.000 Tel 011 509 9975

OPPORTUNITA' unica cause gravi motivi familiari cedesi ristorante angolare su corso zona Crocetta Baldovi 011.596.771.

[redacted]

PADRONCINI rappresentanti con furgoncino introdotti macellerie ristorazione per veloci consegne cerchiamo. Possibilità elevati compensi. Tel 02/983 8410

LAVORO OFFERTE

OPERAI AUTISTI FATTORINI

A.A.A. CERCASI elettricista per impianti automazione industriale con esperienza. Richiesta capacità nella costruzione e/o nella manutenzione di linee di produzione per attività in sede ed in cantiere, assunzione immediata o urgenti. Telefonare allo 011.403.7787 orario ufficio.

CERCASI telegrame verniciatore massimo 24 anni con esperienza, patente, molta voglia di lavorare ottimi compensi. Tel. 011/779 0550 ore ufficio.

CERCASI fresatori tradizionali e a CNC Selca/Fidia per stampi lamiera 4/5 livello. Tel 011/424 2035

CERCASI muratori per brevi lavori di ristrutturazione anche part-time. Tel. 011 990 0050

MECCANICO pratico veicoli industriali cercasi Società autotrasporti. Presentarsi dal lunedì al venerdì via Cenisio 43 - Torino ore 16 - 19

IMPIEGATI

A.A. AGENZIA seleziona per inserimento in villaggi e strutture turistiche metalmonti giovani ambosessi 18 - 30 anni anche prima esperienza non indispensabile lingue. Tel 011 315 7356

A.SOCIETA' Europea ricerca 3 brillanti collaboratori/trici per servizio propria clientela. Offresi costante formazione professionale e possibilità guadagno £ 6.000.000 - 7.000.000 mensili. Per informazioni telefonare 800.203 202

AFFERMATO Call Center nazionale ricerca telefonista/i per gestione servizi Telecom Audiotel 166 autorizzati Ministero (tarocchi, oroscopo, lotto - no linee erotiche). Richiedesi: ottima dialettica, cultura, lavorare per obbiettivi. Offresi inquadramento coop-INPS, buona retribuzione e camera. Per appuntamento Tel 011 569 8353

AZIENDA assume impiegata/o ufficio export inglese, francese, scritto parlato, spagnolo scolastico, conoscenza PC. Richiesti dialettica, presenza, autonomia. Inviare curriculum fax. 011/455 1540

GRUPPO aziende torinese in Torino cerca responsabile amministrativo controllo di gestione. Richiesta esperienza pluriennale posizione analoga. Scrivere Publikompass 5638 - 10100 Torino

SOCIETA' di elaborazione dati cerca esperto a paghe e contributi. Si richiede esperienza almeno quinquennale maturata in aziende o studi professionali. Sede di lavoro Torino. Scrivere Publikompass 2106 - 10100 Torino

SOCIETA' settore commerciale cerca ragioniere/a con esperienza ufficio per centralino, archivio e amministrazione. Si richiede capacità organizzative dinamismo. Inviare curriculum allo 011.562 6493

STUDIO professionale seleziona addetto/a paghe/contributi con esperienza. Tel 011/317 3137 ore ufficio

TECNICI

AZIENDA metalmeccanica zona Orbassano ricerca esperto programmatore per conduzione Centro di Lavoro a C.N. Curriculum Casella Postale 33 - 10043 Orbassano

AZIENDA metalmeccanica zona Orbassano ricerca perito elettronico con minima esperienza. Curriculum Casella Postale 33 - 10043 Orbassano

SOCIETA' Immobiliare ricerca diplomato/a da inserire nel settore intermediazione Tel 011/909 0214 - 0330 215 208

SOFTWARE house ricerca programmatore Access con conoscenza di Windows NT Tel 011/317 0539

PERSONALE DOMESTICO BABY SITTER

COPPIA di domestici fissi cercasi, tuttofare, con patente, esperienza in famiglie signorili, disponibili anche domenica. [redacted] tenuta Tel 011/690 6338 ore ufficio.

LAVORI VARI E PART TIME

AGENZIA moda e spettacolo seleziona nuovi volti, settore moda, pubblicità. Provino gratuito. Tel. 02/268 29030 - 010/595 8002.

SEI alta minimo 1,70 oppure alto minimo 1,807 C'è spazio per te nella moda pubblicità. Tel. 011.397 0937.

AGENTI E RAPPRESENTANTI

A.NUOVA solida società necessita un abile esperto/a venditore/trice possibilmente proveniente dalla consulenza aziendale. Offresi assunzione diretta, rimborsi, benefits aziendali. Eventuali stock-option per candidature più qualificate. Inviare curriculum fax 0172/749 650 oppure scrivere Consultaem via Acea 26 - 12038 Savigliano (Cuneo)

AFFILIATO Tecnocasa seleziona diplomato/a laureato/a anche prima esperienza nel settore immobiliare residenziale - industriale. Fisso più provvigioni. Telefonare 011 779.1518.

AZIENDA leader nel commercio di articoli per la pulizia, ricerca venditori/trici automuniti per province di Torino, Cuneo, Novara, Verbania. Offresi assunzione diretta, rimborso spese, provvigioni. Scrivere casella postale 174 - 21100 Varese - Fax 0332-993 799. E mail: [illegible]

CERCO 3 persone 30-50enni per attività commerciale anche part time da svolgere in zona residenza. Tel 011/517 4566 ufficio

LA CAF Arreghini SpA, azienda leader nel settore di «dropiture, smalti e vernici», cerca concessionario per la provincia Torino, Novara, cui affidare la vendita dei propri prodotti. Si offrono condizioni interessanti: incentivazione mutuale per avviamento. Telefonare al numero 0336 414868 0421/278149

MODA importante ufficio ricerca venditori max 35enni esperienza. Telefonare 011 663 6777

RAPPRESENTANTE plurimandatario cercasi per il Piemonte con esperienza specifica nel settore accessori motociclo. Tel. 039 245 6950

STUDIO SPEZIA affiliato Tecnocasa ricerca giovani diplomati/e per inserimento settore immobiliare. Tel. 011 588 2071 - 011 350 888

TECNOCASA affiliato ricerca diplomati/e militesenti per inserimento nostro organico. Possibilità di carriera. Tel 011 966 2866

ASSISTENZA SANITARIA

MEDICO odontoiatra cercasi per collaborazione studio dentistico Torino centro Tel 011/539 180.

FORMAZIONE & LAVORO

DISPONIAMO contratti lavoro nella Estero per banditi barman camerieri cuochi pizzaioli pasticceri. Gli interessati per acquisire il lavoro dovranno effettuare un breve corso di qualifica. Per informazioni Tel 011/489 780

LAVORO DOMANDE

OPERAI AUTISTI FATTORINI

AUTISTA egiziano residente da 20 anni 41enne munito patente D offresi. Tel 011/643 087 ore pomeridiane - serali

[redacted] diplomato patente D ottima presenza, esperienza guida auto, disposto trasferirsi, offresi come autista/custode presso famiglia, società. Tel 0335/360 8754.

[redacted] ESERCIZI

CUOCO con ottima [redacted] lunga esperienza, [redacted] valutazione provvisoria o fissa [redacted] Tel 011/318 7269.

CUOCO 3 livello responsabile 10 [redacted] esperienza pluriennale cerca [redacted] mensa [redacted] Tel 011/777.0381.

ADDETTO esperto abbigliamento offresi come commesso/a magazziniere. Tel. 011/282 874.

IMPIEGATI

A.ESPERTISSIMA [illegible] contabilità bilanci ragioneria [illegible] offresi [illegible] studi Telefonare 011/[illegible] 140 - 034, 155 5358

IMPIEGATA lunga esperienza contabilità generale clienti fornitori, [illegible] bolle fatture, pratiche [illegible] nuove. Sipac/Esa offresi. Tel [illegible] 0623 6079 Preferibile Torino Nord, Nord Est.

OTTIMO inglese e tedesco laureata in [illegible] commerciale responsabile gestione clienti valuta proposte preferibilmente part-time Tel 0335/505 0047.

RAGIONIERA 30enne con esperienza pluriennale nel settore [illegible] cerca impiego Tel 011/771 2708.

UFFICIO risorse umane, diplomata Scuola di Amministrazione Aziendale, specializzazione gestione del personale, esperienza nel settore, 33enne offresi. Tel. ore pasti 011/317.4009 - ore serali 011/350 053 e-mail [illegible]

PERSONALE DOMESTICO BABY SITTER

[redacted] lavori domestici signora 60enne veneta fidata e sana e giovanile decennale esperienza referenze controllabili offresi fissa. Tel 011 582 1677

IMMOBILIARI VENDITA

TORINO CITTA'

A. ADIACENTE corso Traiano 9° piano luminoso panoramico ampio ingresso 2 camere cucina bagno ottimo stato £ 220.000.000 Edilmarket 011 610 200 - 0347 779 1348

A. MIRAFIORI (via Monastir) 1 camera tinello cucinino 4° piano no ascensore £ 77.900.000. Minimo anticipo e rate mutuo pari affitto. Edilmarket 011 610 200 - 0347 779 1348

ADIACENTE Valentino (via Silvio Pellico) in stabile d'epoca in corso ristrutturazione totale proponiamo particolare mansarda con soppalco mq 70 ascensore termoautonomo. Volendo box. [illegible] 011 319 2332

ADIACENTE via San Marino in bella casa piano alto soggiorno 2 camere cucina bagno box. Luciana Vola 011 436 1555

AURORA signorile ottimo stato ingresso salone tinello cucina 4 camere biservizi volendo box. Casaviva 011 248.9500

CENTRALISSIMO corso Vittorio 3 camere cucina ingresso bagno signorile 4° piano ascensore £ 50 milioni e mutuo. Tel 011 617 8000

COLLINA Versalice in complesso residenziale nel verde appartamento mq 200 con ampi balconi box splendida vista. Luciana Vola 011 436 1555

CORSO Agnelli signorile 8° piano ampio ingresso soggiorno 2 camere cucina bagno £ 320.000.000 Gabetti Santarita 011 359 393

CORSO Francia piazza Monastero prestigioso libero salone 4 camere cucina biservizi recente ottimo Bignamini 011 434 2377

CORSO Massimo architettura ampio ingresso 3 camere tinello cucinotta bagno (volendo 2) biingressi ascensore £ 90 milioni e mutuo Tel 011 817 8000

CORSO Novara presso piano alto doppio ingresso 3 camere cucina biservizi sottotetto mansardabile Casaviva 011 248 9500

CORSO Vercelli presso nuova costruzione salone 2 camere cucina bagno mq 110 box ID 011 663 5440

CROCETTA isola pedonale prestigioso [redacted] biingressi salone 4 camere cucina triservizi box. MBM 011.596.483

CROCETTA [redacted] epoca signorile luminoso ingresso salone 3 camere cucina biservizi lavanderia £ 830.000.000. MBM 011 596 483

CROCETTA via Lamarmora signorile sole primo 4 camere cucina triplo servizi. Oriele 011 507 575

FALLA & BERTINETTO 011.741.2874 corso Principe Eugenio libero signorile piano alto soggiorno 2 camere cucina £ 295.000.000

FALLA & BERTINETTO 011 741 2874 libero corso Peschiera piano alto, ascensore, appartamento in via di ristrutturazione totale consegna fine febbraio. 2 ingressi salone 2 camere grande cucina 2 bagni 2 balconi £ 265.000.000

FALLA & BERTINETTO 011.741.2874 libero corso Peschiera/via Delleani ottimamente ristrutturato camera cucina abitabile bagno £ 135.000.000

FALLA & BERTINETTO 011 741 2874 [illegible] Lucento via Verolengo panoramico [illegible] camera tinello cucinino bagno [illegible] 000 000

FIOCCARDI precollina in palazzina nel verde, [illegible] ottime finiture, ingresso, soggiorno [illegible] cucinino, 2 camere, bagno, ripostiglio, balconi, posto auto £ 460.000.000 [illegible] 9075

GABETTI SPA Borgo Vittoria proponiamo [illegible] appartamento libero abitabile subito ingresso ampia cucina camera bagno Ag Borgovittoria 011 256 563

GABETTI SPA corso Orbassano prestigioso appartamento di salone doppio 4 camere cucina biservizi box doppio Ag Parella 011 756 686

GABETTI SPA via Murazzo signorile sole 3 camere tinello cucinino 2 bagni ripostiglio Ag Nizza 011 663 3574

GL IMMOBILIARE 011 518 4275 Borgo Vittoria nuova pronta consegna ultimi signorili appartamenti da £ 156.000.000 scelta materiali

GL IMMOBILIARE 011 518 4273 corso Traiano ottimamente ristrutturato salone 3 camere cameretta cucina abitabile bagno termoautonomo

GL IMMOBILIARE 011 518 4780 corso Brunelleschi presso casetta con appartamento mq 100 più tavernetta garage permute

IMPRESA Santa Rita vende in costruzione ultimi alloggi varie metrature anche piani alti box, casa prestigiosa. Bignamini 011 434 2377

IMPRESA vende alloggio 170 mq 8° piano di nuova costruzione corso Racconigi 16. Pronta consegna. Tel 011 437 3864

IMPRESA

vende in via Villarfocchiardo ultimi alloggi in prossima consegna. Tel. 011.437.3864.

IMPRESA vende [illegible] piazza Statuto - corso Principe Oddone signorili appartamenti in costruzione consegna giugno 2000 - mutuo permute [illegible] 011 531 910

INVESTITALIA 011 518 4366 A Crocetta via Montevecchio presso corso Galileo Ferraris in palazzo 800 in corso di ristrutturazione si progettano alloggi da 69 a 193 mq. Consegna febbraio marzo 2000

INVESTITALIA 011 518 4366 Crocetta via Montevecchio presso via Lamarmora in palazzo moderno signorile alloggio da ristrutturare mq 250 piano 4°.

PRECOLLINA adiacente villaggio San Giacomo villa mq 650 complessivi su 3 livelli giardino mq 1000 splendida vista. Luciana Vola 011 426 1555

PRECOLLINA piazza Hermada presso in palazzina libero 2 camere tinello servizi ampio cortile di proprietà £ 250.000.000 Panorama Casa 011 771 7047

(continua)

A·MO·DO

a Torino Esposizioni

Mille IDEE per un DONO

il "centro commerciale" per i regali di Natale

orari:
Dal Lunedì al Sabato dalle 17.00 alle 23.30
Domenica e festivi dalle 15.00 alle 23.00

ingresso:
Dal Lunedì al Venerdì gratuito
Sabato £ 3.000
Domenica e festivi £ 5.000

TORINO ESPOSIZIONI
4 - 21 DICEMBRE

(Corso Massimo D'Azeglio 15 - TO) 800-225048

Con il presente comunicato si intende informare gli aderenti a I DEMOCRATICI che domenica 12 dicembre 1999, si terrà l'Assemblea Provinciale de I DEMOCRATICI di Torino per l'elezione dei delegati che parteciperanno alla [redacted] Assemblea Regionale.
L'inizio dei lavori e previsto per [redacted] ore 9,30 e avrà luogo presso la Sala A di Torino Esposizioni in c.so Massimo d'Azeglio 15 [redacted] Torino. Gli elenchi degli aderenti [redacted] Movimento [redacted] con[redacted] presso l'ufficio Parlamentare dell'on.le Renato Cambursano in via Italia 2 [redacted] Chivasso.

PER IL GARANTE
on.le Renato Cambursano

Oggi 8 dicembre Il Mercato Crocetta Sarà aperto!!

OTTICA CORRADI

SVUOTIAMO IL MAGAZZINO DEGLI OCCHIALI DA SOLE '99

IMPERIA
Porto Maurizio - Via F.Cascione, 34 - tel. 0183/63378
Oneglia - Via S.Giovanni, 4 - tel. 0183/299441

COMPRANDO UN OCCHIALE NUOVO L'OCCHIALE DI RISERVA A CONDIZIONI PARTICOLARI

Dal 15 Novembre al 31 Dicembre [redacted]

VENDITA PROMOZIONALE

Lenti ultra sottili infrangibili ind. 1,56 [redacted] antigraffio	**L. [redacted] coppia**
Multifocali infrangibili [redacted] trattamento [redacted] partire [redacted]	**L. [redacted] coppia**
Lenti bifocali [redacted] partire [redacted]	**L.120.000 [redacted] coppia**
Occhiali di riserva a partire da	**L. [redacted]**
Lenti a contatto mensili 3 coppie + 2 soluzioni	**L. 80.000**
Lenti a contatto giornaliere conf. da 30	**L.30.000**
Lenti Night & Day *"la lente mensile che non si toglie la sera"* (conf. 3 lenti)	**L.95.000**

EURONICS

vendita [illegible] il [illegible] di [illegible]
[illegible] ici e [illegible] più [illegible] ita in [illegible]

PLAYSTATION
SONY DUAL SHOCK
Lit. 199.000

Controller Dual Force
Lit. 39.000

Memory card
Lit. 9.900

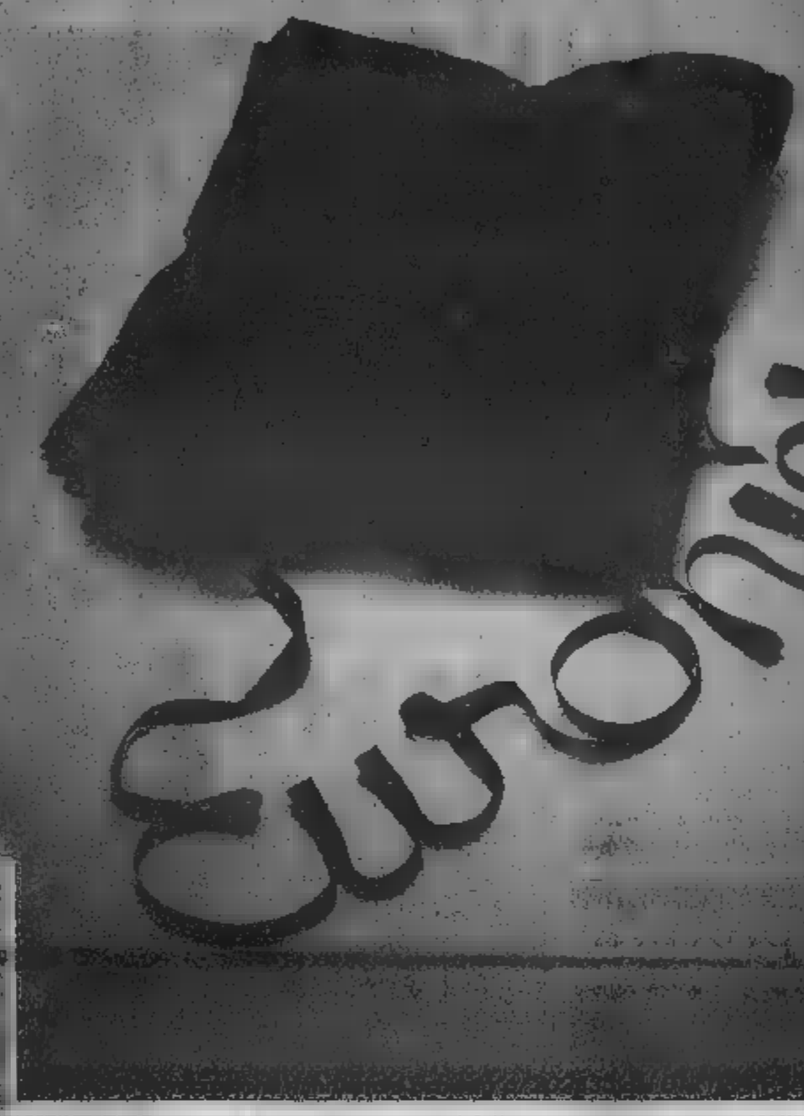

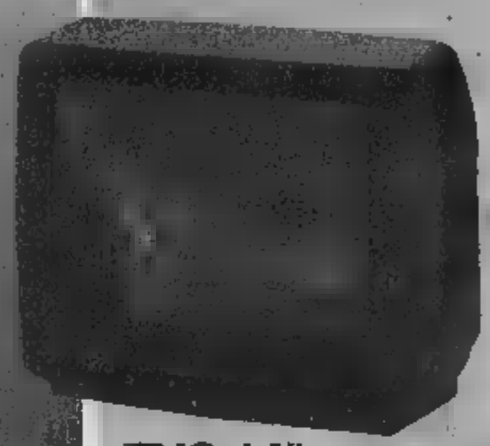

TVC 14"
con televideo
Lit. 249.000

REGOLAMENTO: [illegible] ATO MAX [illegible] ZABILE L.500 [illegible] 2.000.000; DURATA MAX 10 MESI; [illegible] GESTIONE L. 20.000 • [illegible] IL 06/01/2000

MICROONDE
Capacità 14 lt
Potenza 750 W
Lit. 149.000

FINANZIAMENTI A TASSO ZERO

RICEVITORE DIGITALE PIÙ PARABOLA
(Ø 60 cm)
Lit. 699.000

studio grafico 94 - 0174.704185

OFFERTE VALIDE FINO [illegible] ESAURIMENTO SCORTE

4 di tutto & di più

www.azarreda.it

CEVA
a 300 m dalla TO-SV

Tel. 0174.700081 Reparto Casa
Tel. 0174.704092 Reparto Mobili
Tel. 0174.701739 Reparto Telefonia

12.000 mq di esposizione

CAIRO MONTENOTTE
Via Brigate Partigiane, 13/A
Tel. 019.50.26.73

CARMAGNOLA
Via del Porto, 21/23
Tel. 011.971.62.35

a CEVA reparto mobili completamente rinnovato!!

TELECOM

RIVENDITORE AUTORIZZATO omnitel telecomunicazioni cellulari

CENTRO AUTORIZZATO D+

09.00 - 12.30
15.30 - 19.30

a CEVA dicembre orario prolungato fino alle 22.00
chiuso il lunedì mattina

Appuntamenti [redacted]

MUSEO OCEANOGRAFICO

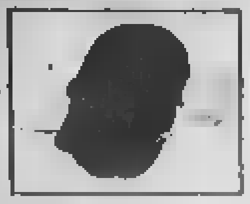

Contiene una collezione stupenda [redacted] scienze del mare. Oltre all'acquario mediterraneo e tropicale, è in corso la costruzione di un acquario gigante (100 [redacted]. di lunghezza e 30 di larghezza).

I lavori dovrebbero concludersi nel novembre del 2000.

Con un costo di 4 miliardi e mezzo di Lire, permetterà di presentare in un unico ambiente, da [redacted] parte [redacted] scogliera corallina piena di piccoli pesci e invertebrati e dall'altra, i più grandi e terribili predatori del mare.

M[redacted] DI MONACO

Ogni fine anno, il Museo Nazionale diventa un punto di riferimento grazie al suo notevole presepio napoletano presentato [redacted] permanenza durante la Collezione di Galea. Il visitatore potrà **un bellissimo presepio provenzale** fino alla fine gennaio.

La particolarità di questo presepio sono circa sessanta statuette, create da **Simone Jouglas** e caratterizzate dalla qualità dei vestiti realizzati con una cura eccezionale.

Aperto dalle 10 alle 12.30 e dalle 14.30 alle 18.30 dal 3 dicembre al 30 gennaio. Chiuso 25 dicembre [redacted] il 1° gennaio

LE MÉRIDIEN BEACH PLAZA

LE MERIDIEN BEACH PLAZA PRESENTA IL "ROOF TOP"

Le 24 [redacted] stelle di Monte-Carlo veranno inaugurate [redacted] dicembre [redacted]. Il "Roof Top", costruito all'undicesimo piano dell'albergo, vanta con le sue 22 camere e 2 suites un comfort ed un'ospitalità esclusivi ad altissimi livelli. Quasi tutte le camere godono di una vista mozzafiato sul Mediterraneo, sul Principato di Monaco e la Costa Azzurra. Ogni stanza offre il [redacted] della qualità, del comfort e del servizio con un tocco di esclusività. In ogni camera offriamo all'arrivo un cesto di frutta di stagione e alla sera un vasto assortimento di canapé servito con un drink di benvenuto.

Ai nostri ospiti del "Roof Top" non facciamo mancare nulla.

Possono assaporare le primizie ed i sapori più delicati. Per chi ama le specialità di pesce, serviamo in [redacted] il menu dei nostri ristoranti l'Albatros o Les Pergolas ; Quest'ultimo vanta anche un'ampia scelta di cucina mediterranea.

L'albergo dispone di 2 ristoranti,

2 piscine esterne ed una interna, un centro fitness ed estetico.

Il fiore all'occhiello del Meridien Beach Plaza è il Sea Club, un esclusivo centro congressi in grado di ospitare ogni tipo di evento : riunioni, ricevimenti, cocktail, cene di gala. Il "Roof Top" vi offre l'accoglienza ricercata ed esclusiva che meritate.

MONTE-CARLO GRAND HOTEL

MONTE-CARLO GRAND HOTEL CELEBRA MAESTOSAMENTE IL 2000

Il Monte-Carlo Grand Hôtel situato nel cuore del Principato di Monaco, fra il mare Mediterraneo ed il famoso Casinò di Monte-Carlo, offre un programma unico per [redacted] celebrazione del 2000 con un soggiorno magico di [redacted] notti includendo la notte del 31 dicembre 1999 .

(3500 FF/notte, tassa [redacted] servizio inclusi) ed un programma per la fine dell'anno con :

- Nella Sala d'Oro, una cena con champagne e cotillon seguita della stupenda "Celebrazione 2000 "con Bob Arno e delle bellissime ballerine, dei cantanti e degli artisti internazionali, senza dimenticare il celebre orchestra di Tony Evans ed i suoi cantanti. (4500 FF/persona, tassa e servizio inclusi)

- Nel Salone Russo, una cena con champagne e cotillon accompagnata da un importante gruppo di musicisti e cantanti per passare un cenone di Capodanno in bellezza.
(2900 FF/persona, tassa e servizio inclusi)

- Nella Brasserie del Caffé del Mare, una cena di cenone gastronomico con champagne e cotillon con una vista sulla baia del Principato di Monaco. (1000 FF/persona tassa e servizio inclusi).

Conception et réalisation Régie Média Presse 04 93 16 [redacted]

Le Métropole Palace
Monte-Carlo

Una Tappa romantica a Monte-Carlo nel cuore della Belle Epoque
Raffinate specialità culinarie e Animazione musicale
Questo è il programma che il Metropole Palace Hotel Vi suggerisce per celebrare l'arrivo del III Millennio...

Veglione di San Silvestro

Cena di Gala al Salone "Les Princes", animata dall'ottima orchestra di danza Corrado sotto la direzione d'Enzo Gandolfi
Menù con Caviale e Champagne al prezzo di 3.000 FF/per persona

Cena a lume di Candela nei Saloni "Edouard VII" animata dall'orchestra di danza "Les Visatski"
Menù gastronomico [redacted] Champagne [redacted] prezzo di 2 500 FF / persona

Cena / Buffet al ristorante "Il Giardino" con l'Orchestra "Elemer Duka et ses Tziganes de Budapest"
Menù con Champagne al prezzo di 1 900 FF / persona

CAPOCUOCO : SERGIO [redacted]

"FORFAIT 4 NOTTI"

Categoria di Camera	PREZZI IN FFR €
Camera	14 000 FF/ 2134,29 €
Junior Suite	18 000 FF/ 2744,08 €
Suite	27 000 FF/ 4116,12 €

Prenotazioni al + 377 93 15 15 15
4, av. de la Madone [redacted] MONACO CEDEX

MUSEO OCEANOGRAFICO

ACQUARIO
DEL MEDITERRANEO
E TROPICALE,
ANIMAZIONI,
MOSTRA
TEMPORANEA.

Aperto
tutti giorni

+377 93 15 36 00

Ristorante
sulla terrazza del Museo.

[redacted] DI [redacted]

University of Southern Europe : [redacted] vocazione [redacted]

Circa 30 nazionalità per gli studenti [redacted] 16 paesi d'origine per i professori [redacted] rappresentati nella University of Southern Europe che rivendica le sue ambizioni internazionali sia per i [redacted], che per le opportunità offerte ai suoi studenti.Una mondializzazione dell'insegnamento nel cuore di Monaco. Aperto al mercato internazionale, Monaco possiede grazie alla U.S.E., un vivaio di "giovani lupi" del mondo degli affari, come sottolinea il suo presidente **François de Bruyne**. L'esistenza della U.S.E. nel Principato permette di attirare potenziali investitori stranieri desiderosi di installare la propria attività a Monaco. La presenza di una mano d'opera altamente qualificata e senz'altro uno dei fattori più importanti che vengono presi in considerazione per decidere di investire in un paese. Dal 1996 i diplomi sono riconosciuti dal governo monegasco e dal ministero americano dell'istruzione. Questo secondo riconoscimento è di grande valore. In Francia, solo l'ESSEC ha lo stesso onore. E' un vantaggio maggiore per cercare e trovare [redacted] lavoro in una multinazionale.

MONTECARLO GRAND HOTEL

è felice di annunciarvi il suo programma di fine anno con un soggiorno di minimo cinque notti, al prezzo di 3.500 FF la notte.

Salle d'Or - Cena con lo spettacolo "Célebration 2000" di Bob Arno insieme ad uno staff di ballerine, cantanti ed artisti sénza dimenticare la famosa orchestra di Tony Evans ed i suoi cantanti.
Prezzo : 4.500 FF, cena con champagne compresa.

Salon Russe - Un gruppo composto da musicisti [redacted] cantanti che permetterà ai nostri clienti di oltrepassare la soglia del nuovo anno in allegria.
Prezzo : 2.900 FF, cena con champagne compresa.

Il Café de la Mer - Cena con champagne, 1000 FF.

MONTE CARLO GRAND HOTEL

12, avenue des Spélugues
MC 98000 Monaco
Tel. +377 93 50 65 00
Fax. +377 93 30 01 57
E-mail :
grandhotel@monaco.mc

PARK AGENCE INTERNATIONAL

CENTRO DI MONTE-CARLO
Scelta di appartamenti dal miniallogio al [redacted] vani.
Attualmente in vendita :

- Miniallogio 30° piano. Palazzo "Château Périgord". Vista panoramica. 38 m² circa.
- 2 Vani più servizi. Centralissimo. Palazzo "Regina". Vista mare.
- 2 Vani più servizi. Centralissimo. Palazzo "Mirabeau". Vista giardini del Casino.
- 4 Vani. Palazzino. [redacted] 50. Centralissimo. [redacted] Hôtel Hermitage e Hôtel de Paris. Circa [redacted] m².

AFFITTIAMO ALLOGI VUOTI O AMOBILIATI
Per tutte le informazioni complementari, prezzi e visite consultateci.

Le Park Palace, 25 av. de la Costa, MC 98000 MONACO - Tel. (377) 97.97.37.37 - Fax (377) 97.97.37.38

Les Floralies 5, av. [redacted] Grande-Bretagne MONACO
Tel. +377 97 97 33 97 Fax +377 97 97 33 98
www.cim.mc E-mail: [redacted] cim.mc

C·I·M
Compagnie Immobilière Monégasque

PER IL VOSTRO INVESTIMENTO IMMOBILIARE

- COMPRAVENDITA
- AFFITTI
- GESTIONE DEL BENE ACQUISTATO
- [redacted] UN CONSIGLIO PER LA VOSTRA RESIDENZA PRINCIPALE [redacted] LA VOSTRA SECONDA CASA [redacted] MONTE-CARLO O SULLA COSTA AZZURA

LAUREARSI A MONTE-CARLO!

Siete interessati a studiare «international business» in un contesto internazionale con studenti provenienti da tutto il mondo?

La «University of Southern Europe» offre la possibilità di studiare Economia in inglese sulla Costa Azzurra. I nostri studenti possono scegliere se frequentare il corso di laurea della [redacted] di 4 anni interamente a Monte-Carlo, o frequentare due anni alla nostra università e due anni negli Stati Uniti. Tutti i corsi si svolgono in inglese. Per gli studenti che desiderano migliorare questa lingua prima di iniziare il programma, sono disponibili corsi intensivi prima di cominciare gli corsi di commercio.

I nostri studenti italiani, da noi, si sentono come a casa grazie alla vicinanza con l'Italia e la conseguente influenza culturale di questo paese.

[redacted] Degree in [redacted] Administration ([redacted] anni)
[redacted]
Programmi di [redacted]

Telefonare Omel Damgaard o Sandrine Ricard
Tel.: + 97 986 997 - Fax: + 377 97 986 999
e-mail: info@unisomonaco.edu
2, ave. Prince Héréditaire Albert - MC 98000 Monaco
website: http://www.unisomonaco.edu

UNIVERSITY
OF SOUTHERN EUROPE
[redacted]ONACO

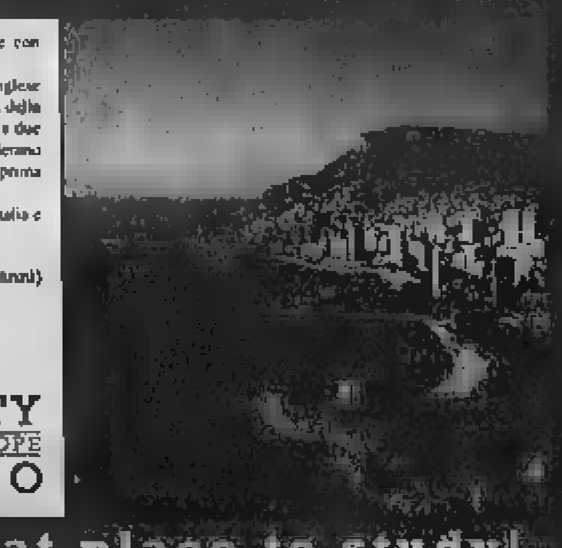

Monaco is also a great place to study!

QUALITÀ CONVENIENZA ASSORTIMENTO

promosport è meglio

SCIARE PER CREDERE

DRUCIS - IMMERIA TEL.[illegible]

Scarponi Head Carving £. 149.000

Sci Rossignol + Race Carve 9X pro 10.2
Attacchi Rossignol = Axial 140
£. 900.000

Scarponi Lange L10 Race £. 399.900

Sci Atomic Beta Race 9.20 £. 390.000

Snow Board da £.149.000

Giacca SPYDER £. 635.000

Solo fino ad esaurimento scorte
Sci Dynastar 99.000 +
Attacchi Look 79.000 +
Scarponi Tecnica 99.000 =
~~£. 277.000~~
£. 269.000

Sci Atomic + Beta [illegible] 1824
Attacchi Atomic = [illegible]
£. 900.000

Pile Fantasia Mauna Kea £. 60.000
Taglie Jr £. 50.000

Micropile Zip Girocollo Invicta £. 45.000

Solo fino ad esaurimento scorte
Sci Elan Super Carve sck 665.000+
Attacchi Salomon S800 Drive 235.000+
Piastra Acerbis 35.000=
~~£. 935.000~~
£. 499.900

Sanremo (IM)
C.so Mombello, 52/54
tel. 0184.50.72.69

Aperto Domenica 12 e 19 dicembre '99

SKI Center
Perfetta[illegible] (IM)
Via Nazionale, 38
tel. 0183.77.90.00

Aperto Domenica 12 e 19 dicembre '99

Albenga (SV)
Centro comm. Le Serre
tel. 0182.52.893

TUTTE LE GRANDI MARCHE DI ABBIGLIAMENTO E ARTICOLI SPORTIVI

al CASINÒ CROISETTE a CANNES
ed al CASINÒ di MENTONE
il CAPODANNO 2000
Karaa

Strabiliante, magico, brillante, divertente !!!...

[illegible]

[illegible] con [illegible]
al rintocco del [illegible]
([illegible] Champagne compresi)

Piccole [illegible] con salmone e caviale - [illegible]
Insalata di [illegible] verdure tenere e [illegible] balsamico
[illegible] di [illegible] del Mediterraneo in [illegible] di zenzero con [illegible]
[illegible] di [illegible] cacciatora
[illegible] frutti invernali
Le tre [illegible] del [illegible]
[illegible] Bianco Meursault «Chanson Père & Fils» 1994
[illegible] Château Le Prieure 1995
[illegible] Paul Pommery

PREZZO Lire [illegible]

[illegible] 00 33) 4 92 98 [illegible] 00

Cena di Gala con [illegible] al rintocco del [illegible]
([illegible] Champagne, ingresso al [illegible] giochi).

Mousse di A[illegible] con [illegible] del mar [illegible]
[illegible] «dito» al [illegible]
[illegible] vino riserva e [illegible]
[illegible] e ricci di [illegible]
[illegible] di as[illegible]
[illegible]
[illegible] fagiano farcito con funghi in [illegible]
[illegible] spezie e «Puré» di s[illegible]
[illegible]
Vini [illegible] la [illegible] rosso, [illegible] bianco
[illegible] Mumm
[illegible]
Orch[illegible] TRIO ALEXIS

[illegible]

[illegible] 10 16
[illegible] obbligatorio)

Nasce «Unimpiego», l'Unione Industriale di Torino capofila dell'iniziativa

Alle imprese il mercato del lavoro

Con l'ufficio di collocamento privato

Gli imprenditori sono arrivati per primi: è loro, infatti, il primo collocamento privato a entrare in funzione a Torino. Una volta tanto ha nome italianissimo, "Unimpiego", e ha come capofila l'Unione industriale di Torino che con altre sei organizzazioni industriali piemontesi - quelle di Asti, Cuneo, Canavese, Novara, Verbano-Cusio-Ossola - ha costituito una rete. Così dopo decenni di monopolio, il collocamento è nelle mani dei privati che cercheranno di superare i limiti che quello pubblico ha avuto soprattutto negli ultimi anni e di far incontrare "quel" lavoratore, con le sue caratteristiche specifiche, con "quella" particolare azienda.

Unimpiego è in via Fanti 17 (telefono 57.16.279/480), sarà gratuito per i lavoratori mentre le imprese pagheranno per il servizio. Si occuperà di reperire, utilizzando una banca dati, tutte le figure professionali, dal fattorino al manager, dall'impiegato al parrucchiere, dal cassiere al tecnico informatico. E si spera che sia in grado di superare un problema che da tempo il presidente dell'Unione, Francesco Devalle, denuncia: «Tutte le nostre aziende hanno difficoltà a trovare personale, soprattutto qualificato. Per questo abbiamo deciso di costituire un'agenzia di intermediazione tra domanda e offerta di lavoro».

E dall'Unione arriva anche una ricerca sui cosiddetti nuovi lavori; hanno quasi sempre nomi incomprensibili, rigorosamente in inglese. La fanno giovani e giovanissimi spesso dotati di una certa fantasia, di un sicuro amore per i personal computer e per la rete e di una buona dose di capacità di adattamento e di pazienza. Disegnare pagine web capaci di colpire il distratto navigatore della rete o inventare un E-commerce di cravatte made in Italy da vendere in ogni parte del mondo e assistere al centralino di un numero verde pieno di clienti al giorno uno decisamente nuovi modi di campare.

E non riguardano una infima minoranza di persone: l'ufficio studi dell'Unione Industriale stima che siano ormai alcune migliaia, destinati a crescere man mano che l'informatica si insinuerà sempre di più nelle nostre case. I nuovi lavori si chiamano «call center» che poi significa assistere clienti o procurarsene al telefono. Web adviser è una persona che vende pagine e banner pubblicitari, operatore help desk e per la sicurezza informatica (assiste, protegge la privacy e difende dai virus), game disegner (disegna videogiochi), switch engineering (si occupa di manutenzione di centrali telefoniche), key account (gestisce i grandi clienti della grande distribuzione). Sono solo alcuni, quelli più qualificati, perchè per nuovo si intende anche chi lavora in un Cyber bar (dove si può prendere un caffè e navigare in Internet) o in un drive-in o in un servizio di consulenza per coppie in crisi.

L'ufficio studi dell'Unione industriale ha analizzato le offerte di lavoro apparse sui quotidiani nazionali (lo aveva già fatto nel '96) e ha elaborato un confronto. Dice il direttore, Mauro Zangola: «Nel '96 il filo conduttore era costituito dallo sviluppo dei personal computer e persona e rapida espansione della forma distributiva del franchising, oggi si verificano i primi effetti dello sviluppo delle tecnologie dell'informazione e della comunicazione. La crescita delle telecomunicazioni e l'espansione dell'informatica a tutti i livelli produttivi e di consumo stanno creando nuove opportunità di lavoro che riguardano la telefonia applicata ai computer - i call center - e la diffusione di servizi e strumenti informatici». Questo comparto aveva un fatturato di 96 mila miliardi lo scorso anno e le previsioni erano di 105 per il '99 e di 112 per il 2000.

Aggiunge Zangola: «L'attività di call center - che svolgono servizi dal customer care al telemarketing, dalle ricerche di mercato all'acquisizione di ordini - è in forte espansione: in Italia i posti di lavoro sono quasi triplicati tra il '97 e il '98, passando da circa 11 mila a 27 mila e le previsioni indicano forti aumenti fino al 2001 con 60 mila posti». Secondo Zangola le richieste riguardano per lo più persone giovani, con livello di istruzione medio-alta e conoscenza dell'inglese, disponibili a lavorare su turni o a part-time. Aggiunge: «Ci siamo domandati se esistono queste nuove professionalità nell'area torinese. Per quanto riguarda la formazione di base la risposta è positiva; a livello universitario, compresi i diplomi, ci sono molte offerte specifiche. D'altronde si tratta di lavori per i quali occorre una forte dose di passione, rafforzata da una formazione permanente e la cosa importante è che molte di queste attività si possono fare in forma autonoma e con un investimento iniziale molto modesto».

Redditività, Sandretto leader

È la Sandretto Industrie di Grugliasco l'azienda piemontese che rende di più. È quanto risulta da uno studio sulla redditività delle aziende regionali, compiuta dagli analisti degli Annuari Economici d'Italia, editi dalla «Esg 89 Italy» di Perugia. Il campione è quello delle società di capitale che nel 1997 hanno fatturato più di 30 miliardi di lire. La Sandretto, che opera nel settore meccanico, ha avuto nel '97 un rendimento del 329,94 per cento, con un utile netto che ha più che triplicato quindi la quota del patrimonio, a fronte di un fatturato di quasi 200 miliardi. Al secondo posto c'è il Consorzio Agrario Provinciale di Cuneo (settore commercio), con un rendimento di quasi il 215 per cento, utili per oltre 7,7 miliardi su un fatturato di 4 miliardi. In terza posizione la Dia Distribuzione di Nichelino che nel commercio/immobiliare ha raggiunto una redditività del 98,45 per cento.

Sotto, il presidente dell'Unione Industriale di Torino Francesco Devalle. A fianco, il direttore dell'ufficio studi, Mauro Zangola

IN BREVE

D'AOSTA

Cade lampione in piazza tragedia sfiorata a Vercelli

VERCELLI. Tragedia sfiorata a Vercelli. Nella piazza principale del capoluogo, dove da giorni sono iniziate le manifestazioni dedicate al Natale, è crollato un lampione: dieci metri di lunghezza, qualche decina di quintali di peso. La buona sorte ha voluto che il lungo fusto in ghisa si abbattesse sul selciato dopo le 20, quando piazza Cavour era deserta. Chiusa la giostrina, installata a pochi metri dal punto luce, e chiusi i negozi. Ancora ignote le cause del crollo, anche se il pericolo era già stato segnalato dieci giorni fa dai vigili sia all'Ufficio tecnico del Comune sia all'Azienda territoriale. Ieri, per precauzione, tutti i lampioni della piazza sono stati tolti e sostituiti con luci d'emergenza.

Fumo nel tunnel Fréjus chiuso un'ora

BARDONECCHIA. Tunnel del Fréjus chiuso ieri per circa un'ora (dalle 12,45 alle 14) per evacuare alcuni fumi emessi da un Tir a causa di un principio di incendio per surriscaldamento olio motore. Immediato l'intervento delle squadre di sicurezza francesi e della Sitaf, la società che gestisce il traforo. Dopo averlo messo in sicurezza, il mezzo è stato trainato fuori dalla galleria fino a Modane.

Il Comune compra il «Matitone»

GENOVA. Il Comune di Genova acquista il grattacielo di San Benigno conosciuto come il «Matitone» e si appresta a fare la «rivoluzione» nella disposizione degli uffici in città. A pieno regime, gli uffici del Comune saranno infatti concentrati in soli cinque punti (Matitone, complesso di Tursi, piazzale Ortiz, palazzina Ilva in Carignano, anagrafe in Torino) contro gli attuali 31.

Autostrada Cuneo-Asti si

CUNEO. Sarà molto probabilmente il Consiglio di amministrazione dell'Anas convocato per domani a decidere sul della convenzione la Satap per la costruzione dell'autostrada Cuneo-Asti. Lo si è appreso ieri sera al termine di una riunione svoltasi al ministero dei Lavori pubblici, presenti, oltre che il titolare del dicastero Enrico Micheli (foto), i ministri «piemontesi» Piero Fassino e Livia Turco. Il Governo è infatti inviato all'Anas un positivo indirizzo politico amministrativo a proposito della validità della concessione (data nel '91) in relazione alle nuove normative Cee. «Pessimista» il parlamentare cuneese di Piemont Mario Lucio Barral: «Troppi i dubbi che l'Anas ha sulla convenzione con la Satap: nonostante la posizione favorevole del Governo, non darà l'ok».

Si cercano 4 giovani che frequentano ogni sera i locali del centro. La Digos: indagini in ogni direzione

Albanesi aggrediti, c'è una traccia

Un diverbio forse all'origine del grave episodio

C'è una traccia che porta agli aggressori dell'ufficiale albanese aggregato alla Scuola di Applicazione e del suo amico, un giovane ventenne abitante a Milano. E gli uomini della Digos e i carabinieri stanno seguendo questa labile traccia per far luce sul grave episodio avvenuto sabato notte nel cuore della città, a due passi da via Roma. Quattro gli aggressori: o dalle precise descrizioni fatte dall'ufficiale e dall'amico gli inquirenti ora ipotizzano siano naziskin.

Un'aggressione violenta, ingiustificata, che si è svolta in due momenti diversi, a pochi minuti di distanza. I due albanesi sono stati feriti con una cinghia e la catena di una bicicletta dai quattro, scesi da una Fiat Uno, in via Rattazzi e poi in via Lagrange.

Non ancora chiariti i motivi del grave gesto. L'ipotesi che gli aggressori siano dei naziskin è, dicono in questura, una fra quelle al vaglio, corroborata dalla testimonianza dei presenti. Ma, aggiungono, l'aggressione potrebbe essere stata originata anche da futili motivi. Risulterebbe infatti che ci sia stato diverbio per il rumore provocato dal guidatore della Punto, uno degli aggressori, accelerando a macchina ferma proprio davanti a una birreria di via Rattazzi dalla quale erano appena usciti i due albanesi che stavano chiacchierando su un marciapiede.

L'ufficiale albanese è stato colpito un pugno al volto e si è poi rifugiato con l'amico nel bar di via Lagrange, dove i due giovani sono raggiunti dai quattro aggressori, due con i capelli rasati e uno con i capelli lunghi. Ancora calci e pugni.

Sono stati attimi drammatici, presenti altre persone; qualcuno ha tentato di intervenire per fermare gli aggressori che avevano una e una cinghia. I due stranieri sono stati colpiti, feriti e hanno riportato lesioni al volto giudicate guaribili in 10 giorni dai medici dell'ospedale Maurizianо.

Questa la cronaca dell'aggressione dal racconto preciso dei due giovani stranieri. Picchiati a sangue da quattro giovinastri che ora polizia e carabinieri stanno ricercando. Quattro giovani che, quasi ogni sera, girano per i locali del centro. E forse loro la sera dopo entrati nel bar presso il quale avevano cercato riparo i due albanesi. Un'azione quasi di vendetta. Ignoti sono entrati di notte e hanno danneggiato il . E ora l'inchiesta. E', come sempre, prudente il dottor Giovanni Sarlo, il capo della Digos, l'ex ufficio politico: «Indaghiamo in ogni direzione». Restano le testimonianze. «Erano giovani, che avevano le teste rasate, come i naziskin».

L'ufficiale aggredito è un aggregato alla scuola di Applicazione

LADRO IN FUGA CON IL FIGLIO

Si schianta inseguito dai carabinieri

Aveva portato con sé il figlio minorenne, per fare un colpo all'Amiat di strada Villaretto. Ma gli è andata male: alla fine si è rotto un femore sull'auto che si è schiantata contro il muro di una fabbrica, mentre era inseguita da una gazzella dei carabinieri. Il ferito si chiama, Ambrogio Trompino, 46 anni, residente a S. Carlo Canavese (Torino), un pregiudicato sinto piemontese, sorpreso la notte scorsa dai carabinieri del nucleo radiomobile mentre cercava di rubare un gruppo elettrogeno nel deposito dell'Amia. In coppia con il figlio di 16 anni, l' è entrato nel deposito passando attraverso un buco nel muro di recinzione, realizzato togliendo un blocco in cemento. È fuggito a bordo di una Fiat Uno, insieme al figlio (rimasto illeso nello scontro), abbandonando il furgone, rubato, che gli sarebbe servito per portare il gruppo elettrogeno.

Segretario Lega si finge laureato

Non è laureato in Economia e Commercio, Fabio Faccaro, 32 anni, segretario provinciale della Lega. Niente di male, se non che Faccaro aveva dichiarato di aver conseguito la laurea nel curriculum consegnato al sindaco Francesca Calvo per accedere alle nomine all'azienda Acqua e Gas, quindi alla Centrale del Latte (di cui ora è presidente).

Nuova motovedetta per

È stata presentata ufficialmente la nuova imbarcazione in dotazione alla guardia costiera di Imperia. Si tratta della motovedetta Cp 529, che dotata di avanzati apparati radioelettrici, di due motori turbo diesel ed in grado di ospitare un equipaggio di 4 persone sarà particolarmente utile nelle azioni di polizia che verranno intensificate anche a seguito dell'istituzione del santuario dei cetacei.

Gran finale alla Serra per i vini dei Savoia

ROPPOLO. Gran finale, oggi all'Enoteca della Serra, per la mostra «Cantina Sabauda», dedicata ai vini prodotti nell'ex regno dei Savoia. Alla kermesse internazionale (aperta da domenica) partecipano i produttori di Piemonte, Valle d'Aosta, Francia, Sardegna, Liguria e Oltrepò pavese. E in vetrina ci sono anche i grandi passiti, protagonisti della «I figli del sole». Il pubblico potrà degustare i vini per tutto il pomeriggio. Al castello di Roppolo, oggi, sono in programma anche un concerto del gruppo valdostano «Quatres Saisons» e una proiezione di audiovisivi. Stamane, invece, si festeggia il decennale dell'adesione della Valle d'Aosta all'Enoteca regionale della Serra.

Poesia

sarà Gene Gnocchi al fianco dell'assessore alla cultura, Antonio Bissolotti, a presentare oggi alle 12, presso la sala Liberty del Casinò di Sanremo, la seconda edizione del «Gran Festival della Poesia», il premio letterario che vede in giuria Giuseppe Conte, Anna Rita Chierici e Silvia Ronchei. Alla manifestazione partecipano tra gli altri Gino Paoli e Angelo Branduardi.

Film noir, serata finale nel castello di Verrès

COURMAYEUR. Ultimo giorno per il Noir in Festival, la rassegna cinematografica giunta alla settima edizione. A Courmayeur sono in programma la presentazione del serial «Harsh Realm» (Regno Aspro) di Chris Carter e una videoconferenza con lo scrittore fantascienza William Gibson. Nel castello di Verrès è invece in programma la di gala, con premiazioni e cena di chiusura.

Sabato protesta guidata da residenti ed extracomunitari: «In quei locali di via Fiochetto servono docce pubbliche»

«L'hammam, privilegio per pochi»

A Porta Palazzo una marcia contro il bagno turco

Per bloccare l'iniziativa sono già state raccolte 1500 firme di protesta

Angelo Conti

Una manifestazione di piazza contro un bagno turco non si era mai vista. Ma il corteo che muoverà alle 11 di sabato 18 da via Fiochetto e che, dopo aver attraversato Porta Palazzo e percorso via Milano, si fermerà davanti al Municipio, ha proprio questo scopo: bloccare la nascita di un nuovo bagno turco ed ottenere, al suo posto, la riapertura di un vecchio bagno pubblico. Ma forse, a ben vedere, la dimostrazione vuole andare ancora più in là, volta com'è a difendere la istanza degli extracomunitari più poveri ed a contrastare la commercializzazione dell'esotico e del multirazziale. Come spiega Mansur Al Salem, presidente dell'Associazione Italo Araba «Petra» e membro della Consulta regionale per gli immigrati: «Noi abbiamo sempre considerato la riapertura del bagno pubblico di via Fiochetto 15 come una priorità di fronte alle evidenti necessità di migliaia di extracomunitari che, nella zona di Porta Palazzo, vivono in alloggi di ringhiera, tutti senza docce. Il Comune ha invece deliberato di realizzare lì un bagno turco, insieme ad un bar e ad un ristorante, riservandoli di fatto ad una elite di persone. Una scelta che sconcerta anche perchè nel bagno pubblico ci si lava, in quello turco si va per vezzo. A costi dieci volte superiori».

Lo sconcerto verrebbe anche dall'assegnazione della gestione del bagno turco al Centro Culturale Italo Arabo, i cui responsabili farebbero parte dello stesso gruppo che ha già aperto locali strettamente commerciali come l'Hafa Cafè, il Bagdad Cafè nonchè strutture al Murazzi.

Carlo Verra, presidente del Coordinamento fra i Comitati Spontanei, vuole chiarezza assoluta: «Qualcuno ci deve spiegare perchè lo stabile via Fiochetto 15, che ha una superficie di circa 3000 metri quadrati, è stato affittato a questa associazione per un paio di milioni all'anno, con contratto di venti anni, mentre un affitto congruo dovrebbe essere, secondo le stime ufficiali, di almeno 32 milioni. E vorremmo vedere chiaro anche sul finanziamento di 700 milioni necessari a ristrutturare ed a cambiare la destinazione d'uso dela vecchia struttura».

Intanto la lotta per il bagno ha già coinvolto almeno 1500 persone: tante sono infatti quelle che hanno firmato la petizione popolare che verrà consegnata in queste ore al sindaco. Fra le prime sottoscrizioni anche quelle delle tre moschee cittadine: quella di Torino, quella della Pace (entrambe con sede in corso Giulio Cesare) e quella «Al Khattab» di via . La richiesta di pulizia ha infatti anche precise radici religiose: durante il Ramadan (che inizia nella giornata di oggi e che durerà ventotto giorni) ogni fedele è tassativamente obbligato a lavarsi prima di cominciare la preghiera. Per farlo, le migliaia di arabi di Porta Palazzo dovranno trovare un bagno privato compiacente, una scomoda fontana, oppure raggiungere quello pubblico di via Vanchiglia 33. La guerra per la doccia diventa così anche guerra santa. E nessuno sa bene dove andrà a finire.

Polemiche sull'affitto che sarà pagato dal club culturale: «Un paio di milioni l'anno per 3 mila metri quadrati»

Alta capacità: la Regione l'ultimatum a

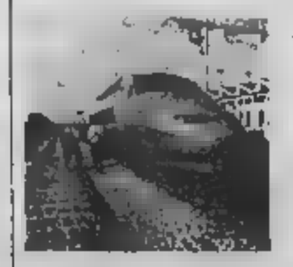

NOVARA. Sul tema dell'alta capacità la Regione dà un ultimatum a Novara «Se il Consiglio comunale non si pronuncia per tempo - dice l'assessore ai trasporti Casoni - proporremo alla conferenza dei servizi un tracciato tale da evitare il passaggio da Novara in quanto non possiamo più permetterci altri ritardi per l'avvio di un'infrastruttura fondamentale per lo sviluppo economico del Piemonte». A Novara non l'hanno presa bene anche perchè proprio ieri mattina il vice sindaco Mario Agnesina si è incontrato con Ghigo e Casoni per assicurarli che il consiglio comunale è già stato convocato per giovedì prossimo proprio per esaminare la delibera con il tracciato per l'attraversamento della città.

PROGRAMMI RTL TORINO

TO 94.4 Mhz - CN 94.3 - AT, AL 91.8 - VC, BI, NO e VB 94.5

Giornale Orario del Piemonte (in collaborazione con La Stampa): ore 6 - 7 - 8 - 9 - 10 - 11 - 12 - 13 - 14 - 15 - 16 - 17 - 18 - 19 - 20 - 21.

30° minuto-La Sport: ore 6,30 - 7,30 - 8,30 - 9,30 - 10,30 - 11,30 - 12,30 - 13,30 - 14,30 - 15,30 - 16,30 - 17,30 - 18,30 - 19,30 - 20,30.

6-9: Abitudine quotidiana; 6,25: Prima pagina; 6,40: Rassegna Stampa; 6,55: Viabilità; 7,50: Polizia Stradale; 8,05: Prima pagina 20 anni prima; 9-12: Musica e notizie; 9,30: Viabilità Aeroporto; 10,10: Previsioni del Tempo; 10,50: Viabilità Ferrovie; 12-15: Musica e Notizie; 12,10: Temperature; 12,20: Dediche; 13,50: Viabilità Polizia Municipale; 14,20: Dediche; 15-18: Musica e notizie; 15,50: Viabilità Ferrovie; 16,50: Viabilità Polizia Municipale; 17,20: Dediche; 18-21: Abitudine quotidiana. In diretta da La Stampa: 21-24: Musica e notizie; 00-6: Notturno Musicale.

SPAZIO AFFARI

[redacted] 5

TORINO CITTA'

PRIVATO vende alloggio 105 mq calpestabili, panoramico pressi via Bologna L. 220.000.000 non trattabili. Tel. 011/856.343 - 0121/818.89 no agenzie.

VIA Giachino bello stabile ristrutturato living su soggiorno angolo cottura 2 camere bagno 2 balconi ristrutturato. Gabetti 011.253.747.

VIA Ventimiglia fronte palazzo Nervi ristrutturato piano alto vista collina mq 180 box. Luciana Vola 011.436.1555.

VICINANZE ospedale Maria Vittoria privato vende alloggio libero 140 mq. primo piano, ingresso, tre camere, cucina abitabile, doppi servizi, due ampi balconi, ripostiglio, cantina, garage due auto, ascensore. Richiesta 430 milioni in contanti. No agenzie. Tel. 011 532.442 - 0141.922.300.

[redacted]

CANTALUPA strada Perù villa unifamiliare in ottime condizioni di mq 180 con terreno mq 2000. Investitalia 011.518.4366.

FIANO fronte golf La Mandria in recente palazzina appartamento mq 80 con giardino privato. Luciana Vola 011.436.1395.

GIAVENO pressi villa indipendente nuova panoramica ottima esposizione giardino parziale permuta mutuo agevolato. Tel. 011.937.5227.

IMPRESA vende ville uni-bifamigliari e alloggi di varie metrature a Cassellette posizione splendida. Tel. 011/780.2382.

LEA 011.998.2041 vende a San Mauro bellissima villa indipendente di recente costruzione.

LOMBARDORE villetta schiera nuova costruzione posta su 2 piani tavernetta box mansarda giardino. Casaviva 011.248.9500.

MONCALIERI nuova costruzione prenotiamo appartamenti varie metrature personalizzabili finiture di pregio. Gi Immobiliare Tel. 011.518.4780.

NICHELINO
via Alessandro Volta ville schiere in [redacted] a partire da £ 390.[redacted] Consegna primavera 2000. Agenzia Immobiliare Abit 011.640.9621 - 0335.814.8718.

NICHELINO zona centrale ingresso 2 camere tinello cucinino bagno piano alto parzialmente ristrutturato [redacted]. 011.821.452.

PECETTO villa esclusiva mq 700 circa su due livelli, con giardino mq 3.000. Gabetti Immobili di Prestigio 011 860 [redacted]

PIOSSASCO villa indipendente mq [redacted] su 2 piani giardino 900 mq [redacted] £ 440.000.000. Panorama Casa 011.771.7047.

RIVALTA zona Piramid ultimo piano ampio 2 camere tinello bagno £ 115.000.000 totalmente mutuabili, volendo box. Nevona Case 011.933.6587.

RIVOLI centro storico palazzina d'epoca plurifamiliare mq 500 parco 1.500 vendesi. Scrivere: Publikompass 5851 - 10100 Torino.

[redacted] Kennedy villa indipendente ristrutturata salone 4 camere cucina tripli servizi garage taverna lavanderia £ 850.000.000. Gabetti 011.956.6022.

SAN MAURO confine Castiglione posizione collinare panoramica Impresa prenota ville con finiture signorili. Tel. 011.898.8213.

VILLARBASSE vendesi villa signorile con giardino indipendente su 2 piani unifamiliare. Progetto Casa 2000 Sas. Tel. 011.958.1125.

LIGURIA

AREA CASA 0182.555.627 Albenga affare nuovi splendidi bilocali rifiniture pregiate da £ 135.000.000. Ampi terrazzi e/o giardini.

AREA CASA 019.610.545 Pietra Ligure altra zona mare splendidi nuovi appartamenti da £ 148.000.000. Ampi terrazzi taverne.

ARMA DI TAGGIA zona mare, prenotiamo appartamenti in costruzione prezzi lancio. Commercializzazione esclusiva. Italgest 800.274.274.

BORDIGHERA Gabetti fronte mare con vista impedibile, ultimo piano: soggiorno, pranzo, cucina, due camere letto, doppi servizi, grande balcone, garage. Tel. 0184.261.549.

BORGHETTO SANTO SPIRITO 3 km mare rustico totalmente indipendente di 70 mq più 2500 mq di terreno splendida vista panoramica £ [redacted]. Aurelia 0182.973.027.

CERIALE vero affare ampio bilocale balcone bella vista mare box auto £ 220.000.000. Tel. 0182 992.181 - 0347.797.3000.

CERIALE 500 [redacted] mare ampio bilocale in casa di sole 4 unità ben esposto in ordine £ 175.000.000. Tel. 0182.931.001.

DIANO [redacted] affare vendo villa indipendente mq 300 km 1,5 [redacted] giardino. Tel. 0335.610.2454.

FINALE LIGURE centralissimi 50 mt. mare prestigiosi quadrilocali nuovi garage da £ 470.000.000. Gabetti 019.677.307.

[redacted] bilocale [redacted] posto [redacted] mare £ 25[redacted]. Business Service 019.676.088.

LOANO centralissimo corso Europa 50 mt mare grande bilocale bella vista £ 275.000.000 Gabetti 019.677.307.

LOANO nuova costruzione luminoso bilocale ultimo piano termoautonomo arredato eventuale box £ [redacted]. Gabetti 019.677.307.

[redacted] **LIGURE** bilocali [redacted] ne termoautonomi zona residenziale £ 180.000.000 Punto Edilnord 019.618.018

SANREMO vendesi 1 camera tinello cucinino ripostiglio entrata bagno no agenzie. Tel. 0339.618.0010.

ITALIA

[redacted]: [redacted] appartamento 100 metri dal mare, signorile, 4 posti 125.000.000. Appartamento piscina, giardino, arredato 139.000.000. Boreal 0431/439.515 - E - mail: ag.boreal@bibione.nautica.it Gratis catalogo.

[redacted] AZZURRA

[redacted]AAAAAAAAAA.
[redacted] CASA
0182.555.627
300 cantieri Costa Azzurra e Liguria
[redacted]
ultimi nuovi appartamenti sul mare
[redacted]TONE [redacted]
splendidi alloggi da £ 118.000.000
[redacted] MARE
in centro e sul mare alloggi £ 60.000.000
JUA[redacted] LE PINS
sul mare centro passeggiata ultimo piano splendido alloggio vista mozzafiato
CAGNES SUR MER
fronte mare alloggi da £ 105.000.000
CANNES
nel verde alloggi vista mare £ 54.000.000
Telefonate senza impegno insieme troveremo la casa che cercate.

AAAAAAAAAAA.
[redacted]
TEL. 800.274.274
280 cantieri in Costa Azzurra
MENTONE MARE
fronte mare grandi[redacted] splendide vista mare [redacted]
CAP MARTIN
lato Montecarlo, fronte mare, piscina, tennis, ultimi alloggi scontati 50%
BEAUSOLEIL
Montecarlo splendida vista mare Principato alloggi nuovi prezzi lancio
CAP [redacted]
lussuosa residenza 75 mq in villa epoca vista mare da sogno £ 390.000.000
NIZZA MARE
sul porto, alloggi nuovi da £ 70.000.000
ANTIBES [redacted]
Villaggio Provenzale, alloggi in villette vista mare da £ 120.000.000
MANDELIEU
sul porto, alloggi pronti da £ 58.000.000 campo golf posto barca redditività 12%
[redacted]
splendido villaggio sul mare, alloggi pronti in villette, da £ 110 [redacted].000

NIZZA Porto vista mare mq 140 da ristrutturare. Possibilità 2 bilocali affare £ 340.000.000. Nice Cote Azur 0033.493.8[redacted]

[redacted] Promenade des Anglais: bilocale mq 80 palazzo epoca, 3° piano, ristrutturato vista mare £ 380.000.000. Nice Cote Azur 0033.493.878.330.

LOCALI UFFICI CAPANNONI

A.A.A. CORSO Grosseto attiguo alla Metro nuovo edificio in costruzione VERONESE 1 locali commerciali, uffici posti auto vende. Postiglione 011.504.040 - 0337.204.296.

A.A. CORSO Allamano zona Le Gru laboratorio ed uffici mq 800 - [redacted] vende Postiglione Sas 011.504 040 - 0337.204 296.

[redacted] **CORSO** Allamano zona nuovo mercato ortofrutticolo magazzino mq 1150 vende Postiglione Sas 011.504 040 - [redacted].296.

A.A. [redacted] Romania corso [redacted] magazzini ed uffici mq 5.000 - 10.000 vende Postiglione Sas 011.504.040 - 0337.204.296.

BORGO VECCHIO via Gaidano vende locale commerciale mq 750 open space vetrinato porteggio. Tel. 011.509.9975.

CORSO ALLAMANO
[redacted] industriale attrezzato 4.200 mq oltre 2.000 mq magazzino uffici mq 500 e area libera. Gabetti Settore Imprese [redacted]

BOX AUTO

GL IMMOBILIARE 011.518.4273 corso Casale via Boccaccio box singoli e doppi a partire da £ 40.000.000

[redacted] 6

TORINO CITTA'

ACQUISTIAMO su incarico impresa di costruzioni interi stabili o terreni [redacted]. Bimar 011.43.591.

ALLOGGETTO piccolo (mono-bi-trilocale) [illegible] 70 mq ricerco in vendita per investimento. Pagamento contanti. No perditempo. Sig. Lorenzini 011.817.8215.

LIGURIA

BORDIGHERA Gabetti ricerca per propria clientela appartamenti in condominio o ville zone centrali o panoramiche. Rapida definizione. Tel. 0184.261.549.

SANREMO Gabetti ricerca per propria clientela appartamenti in condominio zone centrali o panoramiche. Rapida definizione. Tel. 0184.591.810.

[redacted]

CERCASI nella cintura di Torino terreno industriale o agricolo, 20.000 mq vicinanza nodi stradali. Telefonare 011/710.817.

[redacted]

TORINO CITTA'

ABBIAMO accoglienti alloggi arredati mono-[redacted] 1/2/3 camere casa comoda Centro [redacted] Rubiolo Immobili 011/751.826.

ADIACENTE Pal'[illegible] in residenza del '700 elegante appartamento mq 240 perfettamente ristrutturato Luciana Vola 011.436.1555

MASTON E ASTON affittiamo prestigiosi appartamenti mq [redacted] - [redacted] - 350 stessa casa in posizione esclusiva con box. Tel. 011[redacted]25.

INVESTITALIA corso Galileo Ferraris/via Colombo in signorile palazzo alloggio ristrutturato mq 125 piano alto. [redacted] 011.535 113

LOCALI UFFICI CAPANNONI

AFFITTASI
corso Stati Uniti angolo via Mercantini palazzina ad uffici mq 1500 parcheggio interno. Telefonare 011.716.1974.

AFFITTASI fabbricato industriale con uffici mq 500 più soppalco mq 180 Fornaci Beinasco adiacente tangenziale. Tel. 030.736.9075.

AFFITTASI Pianezza/San Gillio capannone industriale mq 400 completo di impianti uffici e cortile. Referenze Sapri 011.541.552

BORGO VECCHIO via Gaidano affittasi locale piano strada mq 750 open space posteggio. Tel. 011.509.9975

DEPOSITO magazzini lattice con laboratori ed uffici, cortile esclusivo doppio accesso carraio indipendente complessivi 1400 mq vicinanze Auchan corso Giulio [redacted] Furbano 011.544 568.

RIVOLI [redacted]LAMANO
affitto capannone mq 2.000 - 1.500 ampio piazzale uso commercio, lavorazione, stoccaggio alimentare. [redacted] Immobiliare Abit 011.640.9621 - 0335.814.8718.

[redacted] 8

TORINO CITTA'

RICERCHIAMO in affitto appartamenti vuoti o arredati su incarico importante gruppo nazionale. Bimar 011 43.591.

TORINO PROVINCIA

SIGNORA sola con bimbo di 8 anni impiegata in azienda di San Mauro cerca in [redacted] alloggio di camera [redacted] bagno Telefonare 0348.734.9712.

[redacted]

A. ACQUISTA autovetture max valutazione contanti con voltura. Via Sant'Ottavio 92 Torino (zona Mole). Tel. 011.817.7242.

[redacted] urgenza [redacted] fuoristrada [redacted] furgoni, [redacted], pagamento immediato contanti, permute. Corso Moncalieri 310, Torino. Tel. 011/661.1370 - 0335/619.2718.

ACQUISTA [redacted] ogni tipo con voltura massima valutazione. Autosalone D'Elia corso Orbassano 241 Tel. 011/351.326.

[redacted] auto [redacted] furgoni camioncini Iveco e ricatabili anche subentro leasing. Ipercar - strada Torino, 27 - Beinasco. Tel 011.397.1261.

ACQUISTA autovetture usate massima valutazione pagamento contanti. Corso Montegrappa 24 B. Tel. 011.776.1806 Torino

AUTOTORTONA acquista auto e fuoristrada di ogni tipo max serietà. Corso Tortona 9. Tel 011/817 1543 - 011/889 664.

[redacted] 10

ALBERGHI PENSIONI RESIDENCES

A [redacted] Hotel Sanremese ** ambiente confortevole menù a scelta camere con servizi parcheggio. Settimane natalizie £ 386.000 - £ 435.000. Tel. 019.692.880.

DIANO [redacted]NA Astra Hotel *** 0183 497.011 (ore: 9 - 12; 15 - 18) Riapertura 5 gennaio. [redacted] ottimi menù, sala fumatori Camere: servizi, TVC, telefono, riscaldate. Parcheggio

LOANO Albergo Solemare, tv, vicino mare, cucina curata, ambiente familiare, dicembre £. 69.000 tel 019/669.577.

LOANO, hotel Milano, tel 019/668 369 vicino mare centrale, tranquillo, familiare, comforts, cucina curata da 70.000

[redacted] 11

AFFINITYAGENCY qualificata struttura decennale legalmente preposta alla promozione di ben incontri di coppie finalizzati e gratificanti rapporti matrimoniali duraturi. Operiamo qualsiasi età fornendo certificato-garanzia. Immediate presentazioni Italia/Estero, riservatamente. Torino via Garibaldi 9 bis Tel 011.581 7001 - Genova 010 566 088 - Sanremo 0184 505 018

ANDREA direttore vendite azienda multinazionale, 39 anni, simpatico, amante viaggi, conoscerebbe, scopo matrimonio, signora amante famiglia, anche non [redacted] ma molto dolce. Eliana Monti Questioni di Cuore 011.518.5153

ATTRAENTE 49enne, divorziata senza figli, cerca, scopo matrimonio, uomo brillante e colto. Eliana Monti Questioni di Cuore [redacted]

AVVOCATO 48enne presenza, ottima posizione, cerca signora/ina max 43enne bella, spigliata, alta, sana, tradizionalista. Scopo matrimonio indispensabile telefono. Scrivere: Publikompass 6106 - 10100 Torino.

[redacted] 13

A A. GIOIELLERIA M.C. 011.234.832, acquista oro, argenteria, monete, gioielli, in contanti Corso Peschiera 153 Torino.

A. OREFICERIA GE.MA. acquista oro argenteria monete preziosi alte valutazioni via M. Cristina 42. Tel. 011/650.2212.

MARK 2 MODA
ABBIGLIAMENTO E PELLICCERIA
[redacted]
[redacted] Auto[redacted]
[redacted] DI [redacted]

Donna — Uomo
[redacted] — [redacted]
P. Antonini — [redacted]
Diana [redacted] — Marzotto
[redacted] — [redacted]

[redacted]

La più ascoltata in Piemonte

ascoltala anche tu!

Torino 93.6 • Cuneo 93.4 • Alba 93.2
Asti - [redacted] - Vercelli - Ivrea - Novara 93.8
Savona 105.250

i VolleyBus sono partiti da...

TNT ALPITOUR

per portare gli appassionati [redacted] pallavolo al Palazzo dello Sport [redacted] Cuneo [redacted] assistere all'incontro [redacted] oggi, alle [redacted] 17,30, [redacted]

TNT [redacted] CUNEO - [redacted] 2001 [redacted]

AGNESI — CITTÀ DI CASALE MONFERRATO — VIDUE — UN GRAZIE DI CUORE — LURISIA — ALASSIO DUEMILA — ARMANDO CUNEO - SALUZZO - MONDOVÌ

BVLGARI

Ovale.
Il nuovo classico femminile

In oro 18 kt e con diamanti sul quadrante. Da Lit. 7.500.000. Disponibile anche in oro bianco.
In vendita a Sanremo in esclusiva da

GORI
Via Matteotti, 131 - Tel. 0184578150

Dal 1911
Olio Carli
Tel. 0183 7080

LA STAMPA
IMPERIA-SANREMO
E PROVINCIA
Mercoledì 8 Dicembre 1999 93
UFFICI: IMPERIA, TEL. 0183.7911 - SANREMO, TEL. [illegible]
PUBBLICITÀ: PUBLIKOMPASS S.P.A., VIA GIOBERTI 47, TEL. [illegible] / FAX 0184.50.07.65

Museo dell'Olivo
Via Garessio, 13 - 18100 Imperia Oneglia
Orario: 8,30 - 12,30 - 14,30 - 18,30
Chiuso il Martedì Tel. 0183 295762

Criticati i progetti che coinvolgono docenti e allievi di tutta la provincia

Fusioni, rivoluzione per le scuole

Meno presidi e molti istituti saranno accorpati

Angelo Basso
IMPERIA

Nuovi accorpamenti, istituti comprensivi, revoche di [illegible]mia, abbattimento del [illegible] delle presidenze. Questo il contenuto delle proposte della giunta regionale per la scuola dell'Imperiese. Se non ci saranno ripensamenti si preannuncia un autentico terremoto nel campo della istruzione pubblica nel Ponente. La razionalizzazione delle rete scolastica, proposta dalla Regione, secondo i sindacati e le autorità scolastiche, potrebbe, infatti, [illegible] situazioni fortemente penalizzanti. Le decisioni della giunta regionale dovrebbero entrare in vigore, già dal prossimo primo [illegible]ttembre, cambiando la geografia degli istituti imperiesi.

Il piano di dimensionamento delle istituzioni scolastiche proposte dall'Amministrazione provinciale e dal Provveditorato agli studi, diversi mesi or sono, non sono state pienamente accolte dalla Regione che ha restituito il documento [illegible] alcune correzioni non troppo gradite agli imperiesi. L'altra sera il Consiglio scolastico provinciale, convocato per discutere sul tema, si è infatti decisamente opposto ad alcune scelte giudicate troppo severe e poco funzionali.

Il Consiglio in primo luogo ha obiettato sull'abbattimento del numero delle presidenze che da 37 dovrebbe scendere dal prossimo anno scolastico a [illegible]. Ha giudicato inaccettabile l'accorpamento dell'Istituto professionale per l'agricoltura e dell'Ipc di Sanremo al Tecnico «Montale» di Bordighera. [illegible] giudicato «sconveniente» la fusione delle due scuole medie di Ventimiglia Biancheri e Cavour, e alcuni sindacati [illegible] sarebbero neppure d'accordo sulla creazionedegli istituti comprensivi previsti a Diano Marina e a San Lorenzo al Mare. In questi casi le scuole materne, le elementari e le medie dovrebbero funzionare in un unico istituto e quindi con [illegible] sola presidenza.

Ma ci sono altrettante realtà poco convincenti per gli imperiesi. Per questo motivo [illegible] prossimi giorni [illegible] rappresentanza del Consiglio scolastico imperiese si recherà in Regione per chiedere la sospensione immediata del piano di dimensionamento, almeno fino all'attesa riforma dei cicli scolastici.

Il piano per le scuole della provincia di Imperia trova parecchie resistenze

Provveditore

«Da recuperare le ore perdute»

IMPERIA

I docenti degli istituti della provincia [illegible] Imperia che hanno beneficiato di orari di lezione ridotti, decisi per effetto della sperimentazione dell'autonomia, dovranno recuperare il tempo non lavorato. E' quanto emerge da una circolare emessa dal Provveditore agli studi di Imperia, Giovanni Zagarella che ha provocato una infinità di polemiche e che [illegible]a scatenato anche il dissenso dei sindacati. In pratica in molti istituti [illegible] collegio dei docenti, per consentire agli alunni [illegible] usufruire dei mezzi di trasporto più comodi, ha ridotto la durata delle lezio[illegible] di dieci minuti. Gli insegnan[illegible] pensavano che il provvedimento fosse legittimo perchè attuato nell'interesse dei frequentanti. Invece, il provveditore non pare essere completamente d'accordo con questa interpretazione. E ha invitato i capi di istituto a provvedere in merito.

Commenta Maria Lina Rondelli, segretario provinciale dello Snals (Sindacato autonomo lavoratori della scuola): «Come si possono recuperare le ore non lavorate, facendo altre lezioni magari di sera? Non condividiamo nel modo più assolutato il contenuto della circolare del Provveditore Zagarella. Evidentemente l'estensore o chi ha ispirato quello scritto ha un concetto davvero strano dell'autonomia scolastica che ritiene sia gestibile direttamente dalle autorità che si arrogano, a quanto pare, anche il diritto di inter[illegible] prevaricando le competenze del nucleo di supporto, con pesanti azioni di controllo e di sanzione».

Replica il provveditore Giovanni Zagarella: «La circolare non rappresenta un provvedimento immodificabile. Stiamo infatti attendendo che il Ministero ci fornisca in merito più dettagliate informazioni. Circa le ore da recuperare da parte di chi ha lavorato meno, nessuno ha imposto nulla, abbiamo, lasciato ai singoli istituti la facoltà di operare [illegible] ritenuto meglio. Credo pertanto che non sia il caso di sollevare polveroni che creerebbero solo confusioni». [a. b.]

Edizione del 2000

Per il Festival una battaglia fra top model

SANREMO Cresce il numero delle aspiranti a presentare il Festival di Sanremo. A farsi avanti, nelle ultime [illegible], è stata Adriana Sklenarikova, un volto noto agli italiani, ribattezzata [illegible] molti «reginetta del reggiseno», grazie alle sue performance nel mondo della pubblicità televisiva.

Ieri a Roma Adriana non solo ha sponsorizzato se stessa ma ha anche lanciato [illegible]a frecciata alla top model Victoria Silversted che pure si era fatta avanti per avere una parte insieme a Fabio Fazio. «Sono cattolicissima - ha detto - e quindi più adatta a presentare il Festival di Victoria visto che è protestante». La prova della sua fede? Ha prestato il volto sia alla Croce rossa che [illegible] ticket restaurant della Caritas. Adriana Sklenarikova è la moglie del calciatore del Real Madrid Christian Karembeu, il francese lanciato dalla Sampdoria. Chi ancora non la [illegible]cesse, potrà ammirarla nelle prossime due puntate di «Domenica in» insieme ad Amadeus e Romina Mondello. [m. c.]

Sull'Autofiori

Rubano cellulare vicino Ventimiglia dalla polizia

IMPERIA. Aveva rubato un telefono cellulare nel magazzino dove era appena andata [illegible] il marito a scaricare la merce. Ma il proprietario se n'è accorto e ha avvertito la polizia stradale. [illegible] agenti hanno fermato i coniugi sull'autostrada e da una perquisizione è saltato fuori il telefonino che la donna nascondeva negli slip [illegible]' stata denunciata.

Il singolare fatto è accaduto ieri ed è cominciato a Vallecrosia. La donna, moglie di un autotrasportatore, mentre il marito scaricava la merce, ha chiesto al proprietario del magazzino di andare in bagno. In quel momento è squillato il cellulare del magazziniere che però [illegible] ha risposto. Accortasi in questo modo del cellulare la donna se n'è appropriata.

Quando con il marito è ripartita, il proprietario del magazzino ha notato il furto. Dopo [illegible] inutile inseguimento ha avvertito la polizia del distaccamento Ovest dell'autostrada. Gli agenti, fra cui una poliziotta, hanno fermato il camion a Imperia e perquisito i coniugi. Dagli slip è saltato fuori il cellulare. [giu. gol.]

[illegible]

La Liguria di Ponente alla vigilia del 2000

La Liguria di Ponente, progetti e persone oltre il 2000: si chiama così il supplemento tabloid di 60 pagine che oggi, nelle province di Savona e Imperia, verrà consegnato in omaggio con La Stampa dall'edicolante. Una rassegna che spazia dall'economia [illegible] spettacolo (nella foto l'ultimo Festival) e allo sport, facendo il punto zona per zona e settore per settore, per finire alle speranze degli [illegible] che arrivano. Un viaggio da Varazze al confine, passando ovviamente per Savona e la sua Riviera, Imperia e Sanremo. Chiedete il supplemento al vostro edicolante.

Nizza: concluso il processo per il ricatto da 300 milioni, già giudicati i due complici

Condannato per l'estorsione a Isnardi

Inflitto un anno all'avvocato-procacciatore d'affari

NIZZA

Aveva tentato di estorcere [illegible] milioni all'industriale imperie[illegible] Pietro Isnardi, a capo dell'omonima azienda alimentare, minacciando di gettare discredito sui prodotti distribuiti in Francia, in particolare l'olio d'oliva. Ma non aveva messo in conto la reazione della vittima, che si era rivolto alla polizia, facendo scattare [illegible] manette.

Ora Mario Ledda, [illegible] anni, avvocato originario di Sassari ma residente a Nizza [illegible] Milano, noto anche nell'Imperiese per la sua attività di procacciatore d'affari, è stato condannato [illegible] un [illegible] di reclusione senza la condizionale. La sentenza è sta[illegible] emessa dalla quinta sezione del tribunale di Nizza, dopo due udienze.

In precedenza, i giudici francesi si erano già pronunciati sulle accuse mosse ai due complici nella tentata estorsione. A Ivana Spinazzola, 66 anni, convivente di Ledda, [illegible] stati inflitti diciotto mesi di carcere, [illegible] Vincent Aguanno, 56 anni, deve scontare dodici mesi.

L'industriale imperiese Pietro Isnardi

Ledda si era bene introdotto negli ambienti industriali imperiesi, fino al punto di carpire la fiducia della [illegible] vittima. Poi, [illegible] la complicità della compagna e di un modesto impiegato che si era finto giornalista, ha cercato di farsi consegnare 300 milioni dall'industriale.

Nella scorsa primavera, Isnardi, 52 anni, presidente dell'omonima azienda alimentare e del Gruppo Oleari dell'Unione industriali di Imperia, aveva ricevuto una telefonata allarmata da Nizza. Una «voce amica» lo informava di aver visto, in un negozio di prodotti italiani, una signora che protestava per aver trovato un [illegible]icone di sigaretta in una bottiglia d'olio con il marchio «Isnardi». «Era presente anche un giornalista france[illegible]» aveva aggiunto.

Dalla telefonata alle minacce il passo era stato breve. Agitando lo spettro dell'ampia diffusione della notizia attraverso gli organi d'informazione, il terzetto aveva chiesto [illegible] più riprese un milione di franchi (al cambio circa 300 milioni di lire) «per mettere tutto a tacere».

Isnardi aveva finto di accettare il ricatto, dopo aver raccontato ogni particolare alla polizia. L'appuntamento per la consegna della somma di denaro [illegible] stato fissato ai primi di giugno in un bar nel cuore di Nizza. L'industriale si era presentato con una valigetta piena di banconote. E quando questa era passata nelle mani degli estorsori, subito erano entrati in azione gli agenti della Brigade criminale di Nizza, arrestando Ledda [illegible] Aguanno, i collaborazione con i colleghi italiani. Poco dopo le manette erano scattate anche ai polsi di Ivana Spinazzola, che aveva recitato [illegible] parte della massaia sdegnata.

Durante il processo, è emerso che Ledda avrebbe atteso invano una sorta di «ricompensa» per aver in qualche modo appoggiato la campagna elettorale di [illegible] politico vicino all'imprenditore imperiese. Una [illegible] che, oltre a non aver trovato conferme ufficiali, non ha fatto minimamente breccia nel collegio giudicante.

Ledda ha continuato a respingere con fermezza le accuse, ma contro di lui c'erano le dichiarazioni rese dai due complici. E il tribunale nizzardo gli ha inflitto un anno di carcere. [g. mi.]

L'Osservatorio meteo

In arrivo il freddo Da questa sera [illegible] le nuvole

IMPERIA. Torna il tempo incerto in Riviera. Secondo l'Osservatorio meteorologico [illegible] Imperia, nella mattina di oggi il cielo sarà sereno o poco nuvoloso. Dalla serata aumenterà la nuvolosità che si intensificherà domani a causa dell'arrivo di un fronte freddo sull'arco alpino occidentale. Unica nota positiva è che la temperatura non dovrebbe subire variazioni di rilievo anche se il freddo si farà sentire.

D'altra parte il termometro, in questi giorni, ha regalato giornate davvero invidiabili se si pensa che al di là dell'arco alpino a pochi chilometri dalla Riviera, nelle cittadine del Basso Piemonte, di notte si raggiungono gli zero gradi.

Intanto, a proposito di basse temperature, bisogna ricordare che a Limone sono aperti 14 impianti su 29. Una buona notizia, quindi, per gli appassionati di sci che da qualche giorno possono godere della gioia di una discesa in neve fresca. [b.v.]

MaxMara
Sanremo
VENDITA PROMOZIONALE
CONTINUA FINO AL 31 DICEMBRE
[illegible] RINNOVO LOCALI
SCONTI DAL 20% AL 40%
Sulle collezioni Autunno - Inverno 1999 - 2000
REPARTO TAGLIE COMODE
Marina Rinaldi

ARMERIA SASSO & TEGON
Vico Costanzo, 3
IMPERIA Oneglia
per la prima volta
dal 3 dicembre 1999 al 12 febbraio 2000
GRANDE VENDITA
con sconti dal 15 al 60%
abbigliamento e calzature
Barbour
Belletta
HORSY'S
BALOW
TRABALDO
MEPHISTO
JOHN ARMFIELD
Uniross
CRISPI
CBC
GAERNE
BROWNING
BADAR
Franchi
Beretta
fucili e accessori

Il bilancio [redacted] Imperia dopo i ripetuti interventi dei carabinieri in via Nizza

Sert, un anno vissuto in trincea

Oltre mille tossicomani seguiti in provincia

[redacted]

DALLA CITTA'

[redacted]

Progetto «Asilo aperto» per i genitori di Imperia

L'assessore ai Servizi Sociali, Nicola Falcioia, consentirà ai genitori di bambini di età compresa tra i 15 e i 36 mesi che ancora non frequentano l'asilo nido, di vedere [redacted] i propri occhi e vivere direttamente il funzionamento del servizio. L'intervento è stato chiamato «Asilo [redacted]do aperto». Il progetto sarà attuato nella sede de «I cuccioli» di piazza de Negri, a Oneglia, e in quella degli «Scoiattoli» di via Porto Nuova. Entrambi gli asili saranno aperti al pubblico dalle 16.30 alle 18.30. [a. b.]

[redacted]

Il caso dei sindacalisti puniti la replica di Andrea Guglieri

Secondo Andrea Guglieri, sindaco [redacted] Diano Marina, gli attacchi portati nei giorni scorsi dalla Cgil che condanna le procedure disciplinari contro i sindacalisti per fatti relativi alla loro attività sindacale, mancherebbero di «etica e di correttezza». Dice Guglieri: «Essendo in corso il procedimento sarebbe corretto almeno il "silenzio stampa" al fine di non fare pressione su chi deve decidere».

[redacted]

Presentazione di un libro sulla storia di Chiusavecchia

Oggi alle 16, nella chiesa Parrocchiale [redacted] San Biagio e San Francesco di Sales [redacted] Chiusavecchia s[redacted] presentato un interessante volume. Titolo: «Chiusavecchia, [redacted] storici e artistici», a cura dello storico Livio Calzamiglia. [b. v.]

[redacted]

Recuperata una poiana ferita dai bracconieri

Uno splendido esemplare di poiana è stato recuperato l'altro giorno nell'entroterra di Porto Maurizio: era ferito ad un'ala e a un occhio da una scarica di pallini. Resterà cieco. A trovare l'animale (appartiene al genere delle aquile) e a consegnarlo al Corpo Forestale è [redacted] Danilo Ricca, un giovane abitante a Caramagna. E' l'ennesi[redacted] rapace abbattuto dai bracconieri. La stessa Federcaccia già nei giorni [redacted] aveva condannato duramente questi atti crudeli e illegali [b. v.]

[redacted]

Avevano rubato a Diano I tre slavi bloccati [redacted] Oneglia

Avevano appena tentato un furto a Diano Marina i tre slavi fermati in piazza Dante a Imperia e denunciati nei giorni scorsi. I tre avevano in auto arnesi da scasso, che sono stati sequestrati e costituiranno un aprova al processo. Le indagini effettuate dai carabinieri hanno consentito di scoprire che avevano appena tentato un «colpo» che si era concluso con un insuccesso. Si sospetta l'esistenza di una banda specializzata con componenti slavi e albanesi. [b. v.]

[redacted]
Maurizio Vezzaro
IMPERIA

Milleduecento tossicodipendenti seguiti in tutta la provincia di Imperia, seicento persone che si affidano al trattamento farmacologico sostitutivo (il metadone, per intenderci), un costante incremento dell'attività che dal 2000 porterà anche gli operatori sulle strade, con un camper dove [redacted] potrà fare lo scambio di siringhe e ottenere ascolto [redacted] consigli. Per il Sert del capoluogo [redacted] il momento dei bilanci, dopo la bufera dei controlli che ha permesso ai carabinieri [redacted] bloccare un gruppo di spacciatori che [redacted] procuravano «clienti» nel più facile dei modi: andandoli ad aspettare all'uscita dell'ufficio d'Igiene in via Nizza.

Il bilancio tracciato dal responsabile, il primario Giancarlo Ardissone, vuole anche essere un modo per difendere l'immagine del servizio, in seguito alle polemiche legate ai traffici di metadone, che i pazienti rivendevano a quello che in gergo è definito «mercato grigio». Osserva: «Per un paziente che viene da [redacted] ce ne [redacted]o altri quattro che ci rinunciano per evitare [redacted] essere schedati: spesso chi fa uso di eroina è abbastanza adattato nella società, ha una famiglia, una credibilità che non può mettere a repentaglio. Questi so[redacted] acquirenti potenziali di metadone. In ogni centro di somministrazione c'è una percentuale di farmaco che non viene assunta, ma rivenduta». Ma [redacted] sapevate del commer[redacted] clandestino di metadone? «Non era quello che ci preoccupava (anzi, spesso il tossicodipendente più restio può avvicinarsi alle strutture pubbliche anche grazie a questo). Il problema intollerabile era lo spaccio di eroina davanti al Sert, da noi stessi segnalato ai carabinieri. Abbiamo sempre avuto [redacted] rapporto equilibrato [redacted] le forze dell'ordine».

Ardissone continua a fare il punto della situazione. Le cifre parlano chiaro sull'utilità del servizio, il [redacted] obiettivo è migliorare la qualità della vita ed eliminare possibili pericoli per la società: sul 99 per cento dei pazienti sono compiuti [redacted] per epatiti e virus dell'Aids. Già, l'Aids: [redacted] «peste del Duemila» [redacted] colpito duro in provincia. Negli ultimi quindici anni sono morti 400 ragazzi e la situazione potrebbe essere ancora più grave se negli ultimi tempi non fossero stati scoperti nuovi farmaci. Si è passati dal 70% di sieropositivi all'attuale [redacted] per cento. Il 90% però ha l'epatite C.

[redacted] LAVORO [redacted]

Campagna per la sicurezza

Tutela e prevenzione degli infortuni sul lavoro. Questo il tema dell'incontro di ieri tra i vertici provinciali dell'Inail e il personale del Comune di Imperia. La dottoressa Anna Maria Marino, direttrice della sede provinciale, ha illustrato al sindaco Luigi Sappa, ai dirigenti [redacted] ai rappresentanti dei dipendenti comunali le nuove disposizioni e le linee di intervento (in particolare per la sicurezza sul lavoro), che costituiscono la «Carta [redacted], già presentata giorni fa a Genova. A trattare gli aspetti specifici [redacted] azione dell'Istituto, sono stati gli ispettori Sergio De Nicola e Angelo Trincheri: con l'ausilio di documenti e video proiettati hanno messo in evidenza «le [redacted] necessarie per evitare [redacted] diminuire i rischi di lavoro, specialmente riguardo alle norme per la sicurezza nei cantieri». E' stata quindi illustrata la campagna per la sicurezza in ufficio e nei settori specifici, anche attraverso un'adeguata informazione dei lavoratori, come prevede il decreto legge 626-4. «Ma, nella consapevolezza che le leggi da sole [redacted] bastano, da tutte le parti è stata evidenziata [redacted] che debba [redacted] cultura. La sicurezza deve essere oggetto di apprendimento e scuola, perchè entri nella coscienza dei futuri lavori e dei futuri imprenditori», osserva il sindaco Sappa. [b. v.]

Nella frazione di Pietrabruna non si dimentica la storia

Ora Torre Paponi difende il suo nuovo centro sociale

Giulio [redacted]
TORRE [redacted]

Assenze. Si incontra soltanto il silenzio nei vicoli di Torre Paponi. [redacted] silenzio denso, rotto dai passi sul selciato, tra case [redacted]che [redacted] in parte diroccate, tre lapidi che ricordano tristi [redacted]ti da non dimenticare e [redacted] ancora dimenticati, alberi di fico che crescono prepotenti aprendosi [redacted] varco tra un muro di pietra e l'altro. Sono meno di cinquanta gli abitanti di Torre Paponi, tutti legati a doppio filo alle proprie antiche origini, da cui non vogliono, probabilmente a ragione, distaccarsi. Non a caso il loro è uno dei pochi paesi dell'immediato entroterra che non ha abitazioni dove abitano famiglie tedesche. Nesuno le ha [redacted] volute vendere: [redacted] vivo il ricordo dell'eccidio compiuto [redacted] anni fa dai nazisti, [redacted] persone tra cui due bambini, uccise per rappresaglia non si [redacted] bene contro che cosa. Esiste solamente [redacted]na piccola comunità di svedesi che con la guerra e i suoi orrori non [redacted] nulla a che fare.

Torre Paponi, frazione di Pietrabruna, nel non dimenticare, ha rafforzato [redacted] legame tra le famiglie che ancora vi abitan. legame che si esplica [redacted] sagre (famosa in tutta la provincia è quella del fungo), feste patronali, manifestazioni culturali come i concerti in chiesa e altro, tutto organizzato «in proprio». «Ed è per questo che abbiamo creato il Gruppo Sportivo Torre Paponi - spiega l'architetto Bartolomeo Papone, un nome che dice già tutto sulle origini, consigliere di maggioranza della giunta decapitata dall'arresto del sindaco di Pietrabruna, Giovanni Roggero - Il Gruppo sportivo svolge le funzioni di una pro-lo[redacted].

In questa ottica è stato pensa[redacted] e costruito il Centro sociale, perfettamente in linea con l'architettura del paese, che quasi certamente sarà assegnato proprio al Gruppo Sportivo, com'è logico, p[redacted] la sua gestione. «Si tratta di un'iniziativa [redacted] cui il paese sentiva l'esigenza da tempo - continua Papone - Il "centro" è stato finanziato dalla Regione e finito di costruire proprio poche settimane fa. Di questo dobbiamo ringraziare anche il sindaco Roggero che da tempo seguiva [redacted] pratica». Il centro servirà ad ospitare gli abitanti che si dedicano, nel tempo libero, alle manifestazioni del paese. «Organizzeremo cene, metteremo biliardi, gli anziani potranno fare [redacted] loro partite a carte, al caldo [redacted] al coperto: il centro è stato costruito [redacted] regola d'arte e non piove dentro come qualcuno sospetta».

Il centro sociale e nel riquadro Bartolomeo Papone [foto Roberto Ruscello]

Ieri la presentazione ufficiale: controllerà il Santuario dei cetacei

Una motovedetta supermoderna per la Guardia costiera di Imperia

IMPERIA

Può raggiungere i [redacted] nodi di velocità pari a p[redacted] meno di 70 chilometri all'ora, un bolide nella [redacted] categoria: l'autonomia, al massimo dei giri, è di 220 miglia marine; ha in dotazione quanto di meglio [redacted] più moderno (non sempre le due qualità vanno a braccetto) può offrire la tecnologia: radar, gps, Plottor, Ecoscandaglio, radiogoniometro, Vhf oltre al fatto che per ogni porto sono indicati i vari servizi e persino i relitti sott'acqua anche in mare aperto. Sono queste le caratteristiche della nuova imbarcazione appena uscita dai cantieri del Golfo di Gaeta, da tre giorni affidata alla Guardia Costiera [redacted] Imperia. Ieri la presentazione ufficiale alla presenza del comandante della Capitaneria, capitano di fregata Giovanni Marinucci.

Spinta da due potenti motori Isotta Fraschini, la motovedetta sarà destinata ad operazioni di polizia marittima «che - spiega il comandante Marinucci - verranno intensificate anche per controllare il Santuario dei Cetecei». L'imbarcazione ospiterà un equipaggio di 4 persone. Sono il capo Gaetano Oddo (comandante), sottocapo Davide Belatti (addetto di coperta), sottocapo Fabio Gargiulo (conduttore di macchina); marinaio comune di prima classe Antonio Musciacchio (addetto di macchina). [giu.gal.]

La nuova e supermoderna motovedetta in dotazione alla Guardia Costiera

Un aiuto ai disabili

No alle barriere hanno raccolto 5 mila firme

IMPERIA. Si [redacted] aggiunte ade[redacted] fino all'ultimo: in [redacted] hanno sottoscritto «Una firma per la solidarietà». Rappresentano più di un decimo della popolazione imperiese i firmatari del documento preparato dall'Agenzia H e consegnato al presidente della Provincia e al prefetto. La petiziono, che riporta una serie di interventi «di minima», mette in primo piano la questione della mobilità e delle barriere architettoniche.

Dicono [redacted] responsabili dell'Agenzia H, che si occupa dei problemi degli handicappati: «Ringraziamo tutti quelli che hanno aderito. Un ringraziamento ancora più sentito a chi ha promosso, col proprio impegno e con profonso [redacted] civico, la raccolta delle firme. Esprimiamo particolare gratitudine all'asses[redacted] regionale al Bilancio, Fulvio Vassallo, che ha sostenuto sin dall'inizio le attività delle associazione».

L'«Agenzia H-Perchè non resti lettera muta» (questo il nome per esteso) ha sede presso l'Arci di via Foce 62, nel capoluogo. [e. f.]

Alle 17 al Polivalente

Il prof. Dulbecco oggi premiato dal «Parasio»

IMPERIA. Non veniva più da queste parti dal febbraio scorso, quando aveva presentato trionfalmente il Festival di Sanremo. Il professor Renato Dulbecco, Premio Nobel per la medicina, torna a Imperia, la [redacted] città, per ricevere il premio che ogni [redacted] il Circolo Parasio assegna a [redacted] concittadino illustre. Contattato [redacted] presidente Giacomo Raineri qualche mese fa, lo scienziato, in arrivo dagli Stati Uniti, ha accettato con grande entusiasmo.

La cerimonia si terrà questo pomeriggio alle 17, al Centro culturale polivalente di piazza Duomo. E' stato coinvolto anche il Comune, saranno presenti le massime autorità. Spiega Raineri: «Il nostro vuole [redacted] un riconoscimento a una gran[redacted] personalità, che ha tenuto alto nel mondo il nome di Impe[redacted]. E qui, il professor Dulbecco ha compiuto gli studi, fatto i primi esperimenti scientifici e frequentato l'Osservatorio Metereologico, prima di spiccare [redacted] volo verso prestigiose ribalte internazionali. [b. v.]

I corsi della Pastore

Molti vetrinisti [redacted] in [redacted] al «San Bart»

S.BARTOLOMEO. Con le loro esercitazioni pratiche hanno trasformato [redacted] abbellito l'intero quartiere «San Bart», gli alunni della scuola per vetrinisti del Centro di formazione professionale «Pastore» che ha nella cittadina turistica un suo polo. I giovani «disoccupati», [redacted] con un corso [redacted] 300 ore stanno apprendendo le tecniche pi[redacted] moderne nell'allestire le vetrine dei negozi, hanno eseguito una prova pratica utilizzando appunto le vetrine dei negozi della zona. E i risultati [redacted] stati esaltanti. Commenta il direttore del Centro Pastore, Bruno Ferrari: «Abbiamo apprezzato la collaborazione dei commercianti che hanno concesso l'uso delle loro vetrine e che sono rimasti soddisfatti. Un successo [redacted] pari. I giovani si apprestano [redacted] chiudere il [redacted] al termine del quale avranno un attestato di frequenza che permetterà loro un più facile inserimento nel mondo del lavoro». Intanto [redacted] molti i commericnati c[redacted] hanno chiesto aggiornamenti serali nel settore. [a.b.]

LETTERE AL [redacted]

L'Ici [redacted] Diano [redacted] «Errori [redacted]

In riferimento ai vari elaborati per la tassazione dei terreni edificabili di Di[redacted] Marina desidero precisare che il sottoscritto [redacted] ha partecipato a nessuna commissione di lavoro nè tantomeno ha espresso pareri favorevoli su [redacted] valori, anzi [redacted] contesta fermamante e ne richiede la riformulazione in quanto gli stessi non corrispondono ad una reale ed oggettiva capacità edificatoria delle aree. Il sindaco Guglieri è responsabile delle scelte amministrative della sua Giunta e quindi è la persona a [redacted] vanno ascritte le eventuali colpe sulle supervalutazioni. E' da precisare poi che le cartelle consegnate ai contribuenti spesso contengono errori macroscopici, di cui il Sindaco dovrà rendere conto ai Cittadini.

Nino Calcagno, Consigliere di Forza Italia, Diano Marina

[redacted] montana interviene [redacted]

Ho riflettuto a lungo sull'opportunità [redacted] mano di rispondere alla lettera di alcuni consiglieri della Comunità Montana Alta Valle Arroscia, pubblicata il 25-11-99: ho comunque ritenuto utile puntualizzare alcune cose, non per spirito di polemica, ma per correttezza nei confronti di chi legge. Risponde a verità il fatto che in quella seduta sia stata riconfermata quasi in toto la passata giunta, così come sono vere molte delle motivazioni che hanno portato a tali scelte: bisogna però sottolineare che tale esecutivo è stato approvato e sostenuto [redacted] 10 sindaci su gli 11 dei Comuni della Valle. Tutto ciò, certamente al di là di ogni schieramento politico: il che non vuol dire poi che ognuno di noi non possa avere [redacted] proprie idee [redacted] convinzioni.

E' innegabile che il programma ricalchi il piano socio economico approvato nel recente passato e che gli interventi in esso previsti possano apparire alla stregua di «sogni». Ma è altrettanto innegabile che il futuro della Valle passa attraverso il conseguimento di questi macroobbiettivi che, ne siamo tutti consapevoli, difficilmente potranno concretizzarsi con le poche risorse di Comunità Montana e Comuni, ma necessitano di un forte impegno di altri enti (Provincia, Regione, Stato).

Mi preme però ribadire che esistono obbiettivi «minori», legati alla attività anche dei singoli assessori, che hanno operato e operano [redacted] impegno soprattutto nei settori che sembra stiano maggiormente a cuore ai citati consiglieri. Sono convinto che anche nella nostra Comunità Montana sia [redacted] un «rinnovamento», ma sono altresì certo che ciò non debba essere inteso come sostituzione di persone, quanto come cambiamento e adeguamento di metodo operativo, dall'applicazione delle deleghe alla ristrutturazione degli uffici, dove il lavoro di tanti validi colaboratori molte volte trova scarso riscontro [redacted]l'esterno.

Sono comunque certo che, al di là di ogni polemica, prevalga in noi quello spirito di collaborazione, [redacted] della consapevolezza che solo con l'impegno di tutti si potranno migliorare le condizioni [redacted] vita della popolazione e garantire così la sopravvivenza stessa dei nostri piccoli Comuni.

Angelo Toscano, assessore Comunità Montana Alta Valle Arroscia

Scrivere alle redazioni di Imperia, via Alfieri 10, [redacted] Sanremo, via Gioberti 47

NUMERI UTILI

AMBULANZE (tutta la provincia)

118 Imperia Soccorso

ASSISTENZA

Telefono Amico: tel. 0183-290.450 Ore 18-24. Numero verde 167.515224.

FARMACIE DI TURNO

Le farmacie restano aperte dalle 8 alle 12 e dalle 16 [redacted] 19,30 eccetto quelle di turno.
Imperia: Gibelli, [redacted] Belgrano [redacted] telef. 0183/293688
Capovilla, piazza Doria 33 tel. 0183293591
Sanremo: *Andreoli*, Corso Garibaldi 18 tel. 0184500435*Mazzie*, Corso Matteotti 55, tel 0184531968
Farmacie che assicurano la reperibilità in provincia:
Ventimiglia: Viale, piazza Costituente 2, tel. 0184351140
Diano-Cervo-S.Bartolomeo: *Guglielmi*, via Roma 83, 0183/495096 (Diano Marina); notturno comprensorio:*Novaro*, [redacted] Diano Castello 50, tel. 0183 494770 494745 (Diano Castello)
Arma di Taggia: *Del Toro*, [redacted] Francesco, 10 tel. 018443590
Bordighera-Vallecrosia: *Centrale*, via vittorio emanuele 145, 0184 261246 (Bordighera)
Camporosso: *Manassero*, via Vittorio Emanuele 62, tel. 0184259191.
Dolceacqua: *Muratono*, [redacted] Matteotti 2, tel. 0184-206.133.
Ospedaletti: *Marcoz*, via Matteotti 106/108, tel [redacted]075
Pieve [redacted] Teco: *Ceppi*, corso Ponzoni 70, tel. 0183-36.209
Riva Ligure: *Nuvoloni*, piazza Bixio 42, tel. 0184-485.754.
Santo Stefano al Mare: *Nuvoloni*, piazza Cavour 14, tel. 0184-486.862.

OSPEDALI

[redacted] il 118 ha sostituito i numeri per l'emergenza di Ventimiglia-Bordighera, Sanremo emergenza, Imperia soccorso e serve per la richiesta urgente di un'ambulanza. Ospedali: **Imperia:** 0183-7941. **Sanremo:** 0184-5361. **Bordighera:** 0184-2751. **Costarainera:** 0183-91.524.
GUARDIA MEDICA: notturna e festiva tel. 167-554 400. **Guardia odontoiatrica** orario: 9-12, tel. 0183-299.908.

VIGILI DEL FUOCO: 115

GUARDIA FORESTALE: 1515

GUARDIA COSTIERA 1530

IN CITTA' E FUORI

IMPERIA

Premio letterario

Possono partecipare anche gli imperiesi alla quindicesima edizione del premio internazione di poesia e narrativa «Cinque Terre» organizzato dal «Centro Culturale La Magra» di La Spezia. Il concorso si articola in quattro sezioni: silloge inedita, poesia singola, volume edito di poesia e narrativa edita o inedita. Per altre informazioni è necessario telefonare allo 0187-733536. [a. b.]

DIANO MARINA

Corso di «Back school»

Inizia sabato alla palestra «Dinamica» di via Capocaccia 33 a Diano Marina il corso di «Back school» (Scuola della schiena), la metodica più efficace e duratura per prevenire o curare il mal di schiena. Per ulteriori informazioni è opportuno telefonare allo 0183-406871. [a. b.]

[redacted]

Alla fiera di Natale

Domenica 19 dicembre è in programma a Pieve di Teco, la tradizionale «Fiera del Santo Natale». Nella circostanza saranno in esposizione merc[redacted]rie, capi [redacted] bestiame, prodotti agricoli locali [redacted] articoli di artigianato [a. b.]

IMPERIA

Una gita [redacted] Bra

L'Ufficio Turismo [redacted] Manifestazioni del Comune di Bra (Cuneo) propone per domenica una visita alla città con itinerari guidati alla scoperta dei gioielli di arte barocca. Il calendario della giornata prevede anche un concerti, degustazioni di prodotti tipici locali e lo shopping per le vie dell'accogliente cittadina. Per altre informazioni è necessario telefonare al seguente numero: 0172-438324. [a. b.]

IMPERIA

I giovedì culturali

Domani [redacted] 16.30, nella sala riunioni [redacted] Palazzo Guarnieri, Piazza Pagliari, nel cuore [redacted] Porto Maurizio, Maria Castellini parlerà sul tema: «A proposito di un libro che non c'è». L'iniziativa [redacted] promossa dalla Compagnia de l'Urivu. [a. b.]

L'iniziativa interessa anche i 40 dipendenti di Kerner e Sairo ora in mobilità

Borelli, in 70 chiedono un lavoro

Si punta anche sul «collocamento mirato»

Stefano
IMPERIA

Si chiama «outplacement» ed è in pratica una forma di collocamento mirato. E' lo strumento individuato dalla Provincia e dal Comune di Imperia per dare una sistemazione ai 70 dipendenti della Borelli, posti in mobilità prima del fallimento dell'azienda olearia, e alla quarantina di addetti rimasti senza lavoro dopo la chiusura delle raffinerie Kerner e Sairo.

Spiega Massimiliano Iacobucci, assessore provinciale alle Politiche attive del lavoro: «E' una iniziativa che vogliamo ripetere dopo i positivi risultati conseguiti al Salone del Lavoro, dove in due giorni eravamo riusciti a trovare opportunità per stage formativi di sei mesi retribuiti per 40 giovani».

Ma di che si tratta? «Tutto il personale in mobilità sarà intervistato caso per caso, per fare una mappa delle singole professionalità. E poi sarà confrontato con le specifiche esigenze delle varie aziende, a loro volta contattate. Da questo incrocio di dati potrebbero scaturire occasioni inattese, per gli uni e per le altre».

E' un'esperienza innovativa, anche per la collaborazione tra i due Enti: «Adesso che la Provincia ha ereditato dal ministero tra le sue incombenze anche l'Ufficio di collocamento, abbiamo gli strumenti per intervenire. Esiste, ad esempio, una banca dati, che consente di tenere sotto controllo le domande per occupazioni stagionali e così via. Sono soddisfatto, per ora, ma lo sarò ancor più quando avremo i primi risultati concreti», conclude Iacobucci.

Da Provincia e Comune un aiuto ai dipendenti della Borelli, qui in assemblea

Sono fiduciosi, l'assessore provinciale e il vicesindaco Alessio Saso, che è anche il responsabile del Centro per l'Impiego. Dice Saso: «Non è la crisi il settore oleario, sono vicende dal tutto particolari di alcune aziende locali. E questo lascia ben sperare. Tentiamo un primo intervento concreto, dopo i tanti proclami senza seguito che si erano sprecati all'epoca del caso-Sasso».

L'obbiettivo, insomma, è quello di far incontrare la domanda con l'offerta. Il compito sarà affidato all'equipe diretta dalla dottoressa Maria Grazia Ricca, che già aveva condotto il fruttuoso esperimento del Salone del Lavoro: «Saranno contattati i dipendenti licenziati, per fare una radiografia delle loro caratteristiche professionali. E poi gli imprenditori, per verificare di quale tipo di professionalità hanno bisogno. E il contatto umano è fondamentale», dice la dottoressa Ricca.

Aggiunge Saso: «Ma il contributo del Comune a favore delle maestranze della Borelli non si limiterà a questo. Con il sindaco Sappa già abbiamo interpellato la Banca Carige. Dall'istituto potrebbe giungere un aiuto immediato, sotto forma di anticipazione di denaro al quale i lavoratori hanno comunque diritto, come il trattamento di fine rapporto, e che verrebbe corrisposto senza interessi».

Secondo Iacobucci e Saso, non saranno forse soluzioni geniali e neppure risolutive, «però è comunque un segnale concreto di voler far fronte alla situazione, e nella direzione di modificare il ruolo di quello che è l'Ufficio di collocamento: non deve più attendere il disoccupato e mettere dei timbri, ma sforzarsi di anticiparne le esigenze».

Agnesi, altri tagli

Mentre la Colussi parla di rilancio

IMPERIA. Nessuna reazione, almeno a livello ufficiale. La notizia di nuovi «tagli» ai vertici dell'Agnesi (altri 4 dirigenti, che portano a 12 il numero di quelli perduti da quando l'azienda è stata acquistata dal Gruppo Colussi) non sembra aver provocato scossoni nell'ambiente economico-imprenditoriale cittadino, che già attraversa un momento critico, soprattutto nel settore oleario. Soltanto da parte sindacale si preannuncia la richiesta di un incontro chiarificatore per la prossima settimana.

Ufficiosamente, da Perugia, arrivano invece risposte tranquillizzanti da parte della proprietà: «Non si vuole penalizzare nè la città di Imperia, nè la sua economia. Semmai è il contrario. C'è un piano preciso di rilancio e di ristrutturazione, ma ha bisogno di tempo per essere attuato. E soltanto allora si potranno fare delle valutazioni». Si parla (ma non vi sono conferme) di progetti di investimento anche per l'area delle ex-Ferriere. [s. d.]

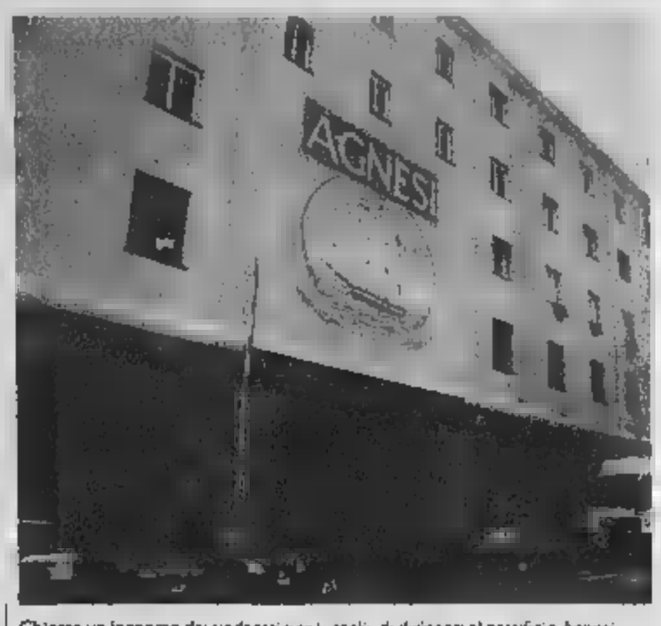

Chiesto un incontro dai sindacati per i «tagli» di dirigenti al pastificio Agnesi

PROVINCIA

Ventimiglia e l'Obiettivo 2

«E' assolutamente necessario che nell'Obbiettivo 2 siano inserite anche le aree di Ventimiglia, che dalla sacrosanta integrazione dell'Unione europea ha subito ripercussioni negative, e di Ospedaletti, esclusa da questo imprescindibile strumento di attuazione del Prusst, il documento di programmazione di sviluppo urbano». è la richiesta avanzata dalla Provincia di Imperia con un Ordine del Giorno, sottoscritto da nove capigruppo consiliari e rivolto alla Commissione Europea.

La proposta, avanzata dai consiglieri Giuseppe Argirò e Jean Marie Freccero, entrambi del Cod, è stata approvata dalle tre Commissioni consiliari permanenti. Dice Argirò: «L'ampio consenso registrato sulla proposta rappresenta uno straordinario risultato politico. Emerge anche una questione di metodo la necessità, finalizzata al pieno ed efficace utilizzo di questi importanti strumenti: finanziari, di rendere l'Ente Provincia il soggetto protagonista sul territorio, un ruolo di forte impulso e di coordinamento. E questa necessità è costituita dall'elevata capacità progettuale, indispensabile per dare piena efficacia ai Fondi comunitari, che sicuramente questo Ente può mettere a disposizione». [s. d.]

Scoppia un giallo sulla morte dell'ex vice primario del Borea

La procura ordina di riesumare la salma del professor Nugnez

Gianni Micaletto
TAGGIA

Si trasforma in giallo la morte del dottor Gualtiero Nugnez, 69 anni, ex vice-primario di Chirurgia al «Borea», vittima di un incidente stradale la sera del 21 novembre scorso. Le due figlie, Stefania e Daniela, hanno chiesto e ottenuto la riesumazione della salma del genitore. Vogliono vederci chiaro, capire se è stato fatto tutto il possibile per salvargli la vita.

Ieri si sono presentate dal procuratore di Sanremo, Mariano Gagliano, per spiegare le ragioni alla radice dei loro dubbi. E il magistrato si è convinto a rilasciare l'autorizzazione per disseppellire il cadavere di Nugnez, affidando al contempo l'incarico per l'esame necroscopico al dottor Luca Tajana, dell'Istituto di medicina legale di Pavia, consulente di fiducia della Procura.

Parallelamente, è stato aperto un procedimento penale contro ignoti con l'ipotesi di omicidio colposo. Il dottor Nugnez è stato sepolto nel cimitero di Carpeneto, paesino piemontese nei pressi di Ovada, dove, nella tomba di famiglia, già riposa la moglie, scomparsa un anno e mezzo fa. Ora la salma sarà riesumata e sottoposta ad autopsia.

Il dott. Gualtiero Nugnez aveva 69 anni

Il medico in pensione era finito sotto l'auto contro un palo della linea filoviaria, a Taggia, in via Mameli. A tradirlo era stato l'asfalto viscido da una sottile patina di ghiaccio. Un impatto violentissimo. Nugnez era rimasto intrappolato tra le lamiere contorte, quando i vigili del fuoco l'avevano liberato le sue condizioni non apparivano così gravi da lasciare pensare a un tragico epilogo. Egli infatti cosciente, si lamentava per il dolore.

Poi il ricovero al «Borea», nello stesso ospedale dove era stato per lunghi anni aiuto di Chirurgia, fino a ricoprire l'incarico di primario «ad interim». E alcune ore dopo, le sue condizioni erano improvvisamente peggiorate: prima è precipitato in stato di coma, poi il suo cuore aveva cessato di battere.

Ed è proprio su questo breve arco di tempo che i familiari sono intenzionati a fare piena luce. Una svolta clamorosa, imprevista. Il dottor Nugnez viveva a Taggia e aveva una grande passione per la letteratura: negli ultimi tempi stava lavorando a un libro di poesie, dopo aver pubblicato tre romanzi.

Dall'aeroporto di Nizza non si segnala il previsto boom di viaggiatori

Nessun volo extra per Capodanno

Ancora posti liberi per tutte le capitali europee

NIZZA

Non figurano voli di linea straordinari per il capodanno del Duemila nel nuovo orario invernale dell'aeroporto «Cotè d'Azur» di Nizza. Il boom di viaggiatori previsto nel secondo scalo di Francia - il primo in Europa di città capitali - non c'è stato. «Addirittura - precisano all'Ufficio stampa dell'aeroporto - si possono trovare posti liberi sugli aerei diretti verso le grandi città, Parigi, Londra, Praga, Roma, Vienna, considerate mète privilegiate per il lungo week end di fine millennio».

L'orario invernale prevede il collegamento con 56 città e 59 aeroporti (tre scali per Londra: Heathrow, Gatwick e Luton; due per Parigi: Orly e Charles de Gaulle). Sei gli aeroporti italiani che assicurano voli diretti da e per Nizza: Bologna, Firenze, Milano Malpensa, Napoli, Roma Leonardo da Vinci e Venezia. Con l'arrivo dell'estate si aggiungeranno Olbia Costa Smeralda e Palermo Punta Raisi.

Un collegamento con gli Emirati arabi (Dubai); quattro con l'Africa (Tunisi, Algeri, Djerba e Libreville); uno con gli Stati Uniti (New York); due con le capitali dell'Est (Mosca e Praga).

Le compagnie presenti nei due terminal del «Cotè d'Azur» sono 42. A queste occorre poi aggiungerne altre otto «off-line».

Il maggior numero di voli è sulla tratta Nizza-Parigi Orly: uno ogni mezz'ora a partire dalle 6. L'ultimo è previsto alle 21,15. Sono inoltre i voli dalla Ville lumière, con orario leggermente ritardato: la prima partenza alle 7; l'ultimo volo alle 22,10. Sulla linea Nizza-Parigi operano tre compagnie francesi: Air France, Air Libertè e AOM. I voli decollano tutti dal Terminal 2.

Fra i collegamenti «brevi» figurano Monaco e Cannes. Le due località sono servite dagli elicotteri della Heli Inter e Heli Air Monaco.

L'aeroporto «Cotè d'Azur», nel '98, ha superato i 6 milioni di viaggiatori. Un'enormità, rispetto ad altri scali di importanti città turistiche europee.

Ogni giorno decollano tre voli per l'aeroporto di Basilea-Mulhouse da dove è possibile collegarsi con piccoli e grandi scali europei senza mai attendere la coincidenza per più di mezz'ora. Sull'aeroporto di Basilea-Mulhouse opera quasi in regime di monopolio la Crossair svizzera. E' considerato il più importante centro di smistamento di passeggeri d'Europa. [g. p. m.]

Il centro TIM at accorcia le distanze e propone il Timmy Telital Young a L.149mila* Vieni a scoprirlo cosa aspetti?

(*IVA inclusa, Lit. 150.000 di TIM Card esclusa)

Copertura [redacted] ottobre '99 GSM: territorio 83% - popolazione 99% TACS: territorio 21% - Popolazione 95%

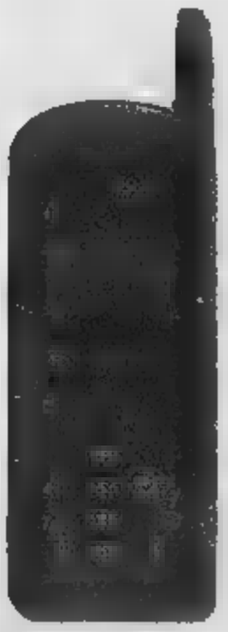

Se vuoi assaporare il piacere di una lunga telefonata senza essere costretto a tener d'occhio l'orologio, il Centro TIM [redacted] ha la tariffa giusta per te.
LONG TIM è la nuova opzione di TIM MENÙ, per ricaricabili Tacs e GSM, che vi lascerà a bocca aperta. Con **LONG TIM** infatti, chiami tutti i telefonini TIM e tutti i telefoni Telecom Italia [redacted] sole

170 lire al minuto 24 ore su 24 + IVA

La [redacted] applicata è a scatti. Per ogni telefonata effettuata vengono detratte 250 lire (+ IVA 20%) alla risposta, comprensive dei primi 5 secondi [redacted] zione. Tutte le [redacted] chiamate 250 lire al minuto.

at avvocato telefonia

[redacted] IMPERIA

CENTRO TIM

I lavori per rifare il ponte di S. Lorenzo, progetto anche per la mulattiera

Strada e svincolo per Coldirodi

Bottini: «Lo chiederò ai vertici dell'Autofiori»

Gian Piero Moretti

Una strada [illegible] che colleghi la Foce con Coldirodi e quindi con Ospedaletti e che possa decongestionare l'Aurelia e [illegible] Padre Semeria «soffocate» da un traffico insostenibile nelle ore di punta, in particolari periodi dell'anno [illegible] presenza [illegible] cantieri. Il progetto ora [illegible] soltanto [illegible] fase di studio a Palazzo Bellevue, però poggia su una base concreta: l'appalto dei lavori per la costruzione di un ponte - in sostituzione di quello crollato da anni - sul rio San Bernardo, esattamente a metà della nuova strada [illegible] cornice. L'incarico per il ponte è stato affidato in questi giorni e, entro un paio di mesi, dovrebbero iniziare i lavori. Per la nuova strada si è solo alla fase iniziale anche se all'Ufficio tecnico del Comune, assicurano che l'opera figura fra gli interventi prioritari.

Non è la sola buona notizia in vista del Duemila per gli abitanti di Coldirodi, da anni alle prese [illegible] una sorta di isolamento forzato, provocato dalla presenza di un traffico eccessivo sulla sola strada che [illegible] collega con Sanremo. Lunedì prossimo il sindaco Bottini, membro del Consiglio di amministrazione dell'Autofiori, infatti, proporrà ai vertici della società l'apertura di [illegible] «bretella» in grado di unire l'attuale casello di Sanremo [illegible] via Monte Ortigara, una strada che corre parallela allo svincolo ma qualche metro più in alto. «I lavori [illegible] interamente a carico del Comune; all'Autofiori chiederemo soltanto l'autorizzazione» precisa Bottini. E spiega: «I tecnici comunali mi hanno assicurato che il progetto si può realizzare senza [illegible] problemi all'area di rispetto' che per legge deve essere lasciata libera in prossimità dei caselli autostradali».

Coldirodi [illegible] la [illegible] di San Lorenzo sono unite [illegible] una strada mulattiera larga meno [illegible] tre metri interrotta dal ponte sul rio San Bernardo. I floricoltori di Coldirodi che coltivano [illegible] San Lorenzo (a meno di due chilometri di distanza) per raggiungere le serre sono costretti [illegible] scendere fino in centro per poi risalire al momento di tornare [illegible] casa. Con una notevole e inutile perdita di tempo che coincide anche con un ulteriore appesantimento del traffico. La ricostruzione del ponte permetterà ai motocarri di piccole dimensioni di spostarsi lungo l'asse San Lorenzo-Coldirodi. Quando anche la mulattiera verrà sistemata e portata a sei metri di larghezza, diventerà una vera strada di cornice. Servirà centinaia [illegible] famiglie di floricoltori, ma potrà [illegible] utilizzata anche per aggirare l'ostacolo dell'Aurelia e di via Padre Semeria quando nelle ore di punta e in particolari periodi dell'anno occorre fare [illegible] di coda. Per quanto riguarda l'incontro di lunedì prossimo in Consiglio [illegible] amministrazione dell'Autofiori, Bottini [illegible] che - in caso di parere favorevole - inizieranno subito le procedure per l'esproprio dei pochi terreni interessati dal passaggio della «bretella». «Servirà gli utenti di Coldirodi, ma anche il turismo» dice. E spiega: «Oggi il casello autostradale e via Monte Ortigara quasi si toccano, ma gli automobilisti diretti alla frazione [illegible] devono affrontare un lungo percorso per raggiungerla. Chilometri che escludono Coldirodi da qualsiasi corrente turistica. E dire che le attrattive non mancano: basti pensare alla Pinacoteca Rambaldi....».

Il vecchio ponte [illegible] rio San Bernardo a San Lorenzo sommerso dai rovi (GATTI)

[illegible]

Riqualificazione della Pigna

Il restauro di piazza Santa Brigida affidato in appalto per 555 milioni

SANREMO

Appaltati dal Comune lavori pubblici per circa 700 milioni. L'impresa «Vialit» di Sanremo si è aggiudicata la gara per la pavimentazione e l'arredo urbano di piazza Santa Brigida, uno dei punti più caratteristici della Pigna.

La ditta matuziana ha praticato [illegible] «sconto» di quasi 70 milioni sul prezzo base di 522 milioni fissato [illegible] Palazzo Bellevue. La «Vialit» ha infatti battuto la concorrenza [illegible] un'offerta di 555 milioni.

E' un intervento importante per il processo di riqualificazione della parte più antica della città. Sono previsti scavi di sbancamento e di fondazione, sistemi di drenaggio, muri di sostegno, pavimentazioni in pietra, nuovi impianti d'illuminazione [illegible] idraulici, aiuole, ringhiere, rifacimento di intonaci.

Il capitolato d'appalto assegna alla ditta aggiudicataria il termine massimo [illegible] 300 giorni per l'esecuzione delle opere a partire dalla data di consegna.

Nell'altra gara che si è svolta a Palazzo Bellevue, la ditta «Edilrossi» [illegible] Badalucco si [illegible] aggiudicata la manutenzione straordinaria dei marciapiedi cittadini, applicando un ribasso dell'8,5 per cento sulla base d'asta di 100 milioni (e spiccioli).

[illegible] tratta di una serie di lavori da effettuare entro 60 giorni dalla formalizzazione del contratto d'appalto. In qualche caso, sarà anche necessario demolire parti di marciapiede per poter rifare sia la pavimentazione sia i cordoli.

Martedì prossimo, il Comune appalterà altre opere di [illegible] certo interesse: la sistemazione [illegible] un terreno a Verezzo destinato alla realizzazione [illegible] un campo sportivo polivalente per la frazione (base d'asta di 633 milioni), e la messa in sicurezza dell'edificio pericolante alle Rivolte San Sebastiano, nella città vecchia (560 milioni). [g. mi.]

[illegible]

Preso [illegible] polizia, [illegible] [illegible] anni [illegible] carcere

Doveva scontare sette anni, sette mesi e [illegible] giorni [illegible] reclusione. Lo hanno arrestato ieri in piazza Colombo gli agenti della volante. E' Biagio Stuppello, sanremese, inseguito da un ordine di [illegible] ne spiccato dalla Procura di Genova. [m. c.]

Edilizia, il Consiglio risponde alla Provincia

Il Consiglio comunale di Taggia ha controdedotto le osservazioni della Provincia al complesso già costruito a pochi metri di distanza dallo svincolo dell'autostrada sull'Aurelia. Appellandosi [illegible] una legge regionale i portici sono stati ritenuti regolari anche se la loro profondità è superiore a 4 metri. Questa almeno la tesi sostenuta dall'amministrazione comunale. [m. c.]

In località Termini una cappella dedicata alla Vergine

Una cappella dedicata alla Vergine sarà inaugurata oggi alle 11,30 in Località Termini a Ospedaletti. E' stata realizzata [illegible] iniziativa di Dante Zirio, poeta-pastore. Fra i presenti anche il vescovo della diocesi di Sanremo e Ventimiglia, monsignor Giacomo Barabino. Seguirà un rinfresco. [m. c.]

Punto [illegible] «Chicco» in largo Nuvoloni

«Chicco», un negozio per bambini, sarà inaugurato oggi alle 16,30 in largo Nuvoloni 5, di fronte alla Chiesa [illegible]. «Tutto per il bambino, dalla A alla Z» è lo slogan scelto dalla proprietà a conferma della varietà [illegible] oggetti offerti per la primissima infanzia. [g. p. m.]

INCIDENTE

Studi liguri, Armela ai vertici della sezione sanremese

Pietro Armela è stato eletto presidente della sezione sanremese dell'Istituto di studi liguri. [illegible] direttivo è completato da Alessandra Cerri, Evelina Contessi, Maurizio Giordano, Loretta Marchi, Sandro Lorenzelli, Camillo Novelli e Massimo Ricci. Presidente onorario Michele Manuel Gismondi. [m. c.]

INCIDENTE

Tamponamento, donna ferita in via San Francesco

Incidente ieri mattina alle 8,30 in via San Francesco. In seguito a un tamponamento Patrizia Radaelli ha accusato un colpo di frusta. Un'ambulanza della Sanremo soccorso ha provveduto a trasportare la donna in ospedale dove è stata ricoverata. Non è grave. [m. c.]

Auto abbandonate e saccheggiate dai vandali, camion posteggiati in mezzo alla strada

In Valle Armea chiesti più controlli

Denuncia degli abitanti per le condizioni della zona

Marco Corradi

SANREMO

«Terra di nessuno». Così hanno battezzato la Valle Armea molti degli stessi abitanti. Cittadini che ci vivono e, almeno a sentir loro, assistono impotenti a [illegible] degrado che aumenta ogni giorno [illegible] più. «Ci sentiamo completamente abbandonati» è il ritornello ricorrente. Certo gli episodi inquietanti che offrono un'immagine di disordine [illegible] abbandono cominciano ad essere troppi. Così lungo l'Armea, tra il vecchio e il nuovo ponte che porta alle carceri, davanti alla ditta Savio, era stata parcheggiata [illegible] Panda apparentemente [illegible] in buono stato. Nessuno l'ha però più ripresa ed è rimasta senza proprietario. Dall'auto sono [illegible] stati asportati prima gli pneumatici, poi le targhe, quindi i fanali. E, ancora, i vetri, gli interni e chissà quant'altro. «Due domeniche fa - viene raccontato - un tizio è [illegible] un'Opel Comba, abbiamo anche il numero di targa, [illegible] ha lavorato sotto la pioggia [illegible] quel poco che ancora resta di quella vettura strappando quanto c'era ancora di utile».

Forse, proprio perché in una zona decentrata, l'«operazione» di smontaggio pezzo per pezzo dell'auto può essere sfuggita a chi avrebbe potuto rimediare. «Se anche fosse - dicono all'Armea - questo non è giustificabile visto che abbiamo fatto molte telefonate per segnalare quanto stava accadendo. Se [illegible] cittadini [illegible] parcheggia in divieto gli [illegible] appioppata una contravvenzione oppure la sua auto viene spostata dal carro attrezzi. Ma, nella "Terra di nessuno", si può fare [illegible] che si vuole».

Una delle tante auto abbandonate ai bordi della strada in Valle Armea

Da qualche mese è stato parcheggiato, senza essere più rimosso, anche un camioncino Fiat Ducato maxi. E, inevitabilmente, la storia si sta ripetendo. Acune parti [illegible] sono già volatilizzate. Ci [illegible] ancora le targhe ma anche queste sembrano destinate a sparire presto.

Altro motivo di malumore la presenza di alcuni mezzi pesanti di [illegible] fiorista tra il bivio che porta all'Aurelia-bis prima del cimitero e la futura sede dell'Aamaie. Sarebbero stati sollecitati interventi. Ma invano. E c'è chi teme possa accadere qualche incidente.

Ora [illegible] [illegible] deciso [illegible] scrivere una lettera, di protesta [illegible] di richiesta di provvedimenti in[illegible]e, a [illegible] autorità a cominciare dall'Amministrazione comunale. Perchè gli abitanti della Valle Armea non debbano continuare [illegible] credere che la zona in cui vivono sia «Terra di nessuno».

Sequestrata l'auto

Sempre [illegible] Per [illegible] Luigi Pancotti

[illegible] Permangono gravi le condizioni dell'ingegnere Gianluigi Pancotti ricoverato in Rianimazione [illegible] Imperia. La Polizia municipale ha intanto proceduto al sequestro della 500 che lo ha investito in corso Marconi mentre era in moto con il figlio Giovanni.

Pancotti, figura molto conosciuta in città, ex assessore, figlio di Guido già sindaco di Sanremo, è sempre in prognosi riservata a causa delle molte fratture. In questo momento è sottoposto a delicate cure. I medici potrebbero sciogliere [illegible] prognosi in giornata. Il figlio Giovanni, 8 anni, ricoverato [illegible] Gaslini di Genova, sarà sottoposto domani ad un intervento chirurgico per rimediare alla frattura del femore sinistro.

Della vicenda, sul piano legale, si sta occupando l'avvocato Alessandro Mager, amico di famiglia. L'incidente, dai primi rilievi, appare decisamente anomalo. L'auto investitrice sarebbe infatti finita completamente nella corsia opposta. [m. c.]

Protesta ecologica

Tute bianche antifumo il Mc Donald's

SANREMO Le «tute bianche» sono tornate [illegible] Sanremo. Questa volta [illegible] per procedere ad «autoriduzioni» [illegible] per un volantinaggio in piazza Colombo. Critiche sono state mosse alla qualità dei prodotti serviti nel McDonald's, aperto da qualche giorno, e ad altri più in generale che fanno parte del nostro bagaglio alimentare quotidiano. Sono intervenuti quindici giovani guidati da Marco Beltrami e scortati dalle forze dell'ordine. Le «tute bianche» hanno anche discusso con i presenti. Soprattutto del recente epilogo dell'incontro di Seattle

Si tratta della seconda «uscita», a Sanremo, del gruppo imperiese. In precedenza, all'Ariston, le «tute» erano entrate a vedere un film versando alla cassa soltanto 3000 lire e chiedendo un analogo trattamento per studentie disoccupati.

Ad Imperia, invece, si erano segnalate per non aver pagato il biglietto [illegible] bus e anche su alcuni tenuti [illegible] occasione di partecipazione a manifestazioni. [m. c.]

Iniziativa del Leo Club

Le palline [illegible] per i [illegible]

SANREMO Palline per gli alberi [illegible] Natale in vendita per raccogliere fondi da destinare ai bambini [illegible] Bucarest. L'inizintiva, [illegible] Leo Club Sanremo, si concretizzerà il 12 dicembre nell'atrio del Teatro Ariston.

«I proventi - spiegano i giovani del Leo - verranno destinati ai bambini di Bucarest che, fuggiti da orfanatrofi e famiglie emarginate, vivono in condizioni disastrose, alcuni addirittura nella rete fognaria della capitale rumena. In particolare sarà predisposta una prevenzione sanitaria [illegible] malattie [illegible] il tetano, la difterite, la tubercolosi, l'aids e un'[illegible]glienza in sedi adeguate. Ci sono bambini malati che rischiano di morire per strada. Lanciamo un appello alla cittadinanza pregandola di dimostrare la sua solidarietà».

Il primo a denunciare quanto accadeva a Bucarest è stato un clown francese giunto in Romania per una serie di spettacoli. [m. c.]

Il sito del Comune ha rappresentato l'Italia al Forum informatico di Bruxelles

Sanremo piace anche su Internet

Immagini, informazioni e dati meteo in tempo reale

[illegible]

SANREMO

E ora Sanremo si [illegible] conoscere e apprezzare nel mondo non solo per i fiori [illegible] le canzoni, ma anche per l'alto livello informatico raggiunto. Il sito Internet del Comune (www.sanremonet.com) è così all'avanguardia da meritare una vetrina d'eccezione, quella [illegible] «Forum delle Società Informatiche della Comunità Europea», che [illegible] svolto a Bruxelles.

Sanremo è stata una delle quattro città scelte dall'Anci (Associazione Nazionale dei Comuni) per rappresentare l'Italia all'importante manifestazione, promossa dal «Committee of the Regions», che opera nell'ambito dell'Unione Europea. Le altre sono Torino, [illegible] e Lugo di Romagna.

In un apposito stand, Sanremo ha potuto diffondere materiale promozionale e presentare il suo sito [illegible] un pubblico molto qualificato, composto da parlamentari europei, pubblici amministratori, operatori inf[illegible]atici, dirigenti aziendali, giornalisti. E particolare attenzione ha suscitato la visione «in diretta» delle immagini del sole di Sanremo, mentre [illegible] Bruxelles imperversava il maltempo. Grazie alla collaborazione con l'Ipsia, il sito fornisce anche informazioni costanti sulla temperatura dell'acqua del mare [illegible] sulla luminosità dell'aria. Dati che, assieme ai bollettini meteo e a «cartoline» dei luoghi più caratteristici della città, vengono diffusi in tutto il mondo grazie a Internet.

Il sito è curato dal Ced di Palazzo Bellevue

Il sito, curato dal Ced di Palazzo Bellevue, diretto dal dott. Giancarlo Rilla (ha guidato [illegible] delegazione [illegible] a Bruxelles, [illegible] cui faceva parte anche Bruno Monticone, capufficio del Turismo), [illegible] destinato [illegible] un'ulteriore crescita. [illegible] punta infatti [illegible] un'ampia collaborazione con alberghi, scuole, settore floricolo, dopo i primi scambi di «link» con casinò, Apt, Portosole, Tennis Club Sanremo, Centro Congressi Ariston, Yacht Club. L'obiettivo è quello di realizzare [illegible] «porta» attraverso la quale, [illegible] tutto il mondo, sia possibile entrare per prenotare soggiorni [illegible] avere dettagliate informazioni sulla città.

Luisa e Roberto Colombo sono andati alla ricerca dei sapori di un tempo

Un libro di ricette alla sanremasca

Pubblicato nei Quaderni del Circolo Filatelico

Bruno Monticone

SANREMO

E' un tuffo nella memoria. Soprattutto, in quella dei sapori. Una raffica di ricette di ogni genere con un denominatore comune: l'appartenenza alla cucina sanremasca o rivierasca in genere. Ricette pescate, qua e là, nelle abitudini gastronomiche di decine di famiglie.

E' [illegible] così «Sanremo, la cucina verdeoro», l'ultimo libro della preziosa collana dei «Quaderni» [illegible] Circolo Culturale Filatelico Numismatico San[illegible]. Lo hanno scritto Luisa e Roberto Colombo che [illegible] andati alla scoperta [illegible] ricette e sapori di [illegible] volta battendo un po' tutto l'entroterra. Non [illegible] caso gli autori, nel libro, hanno ringraziato una lunga serie [illegible] persone («Molte delle quali nonne», dice Roberto Colombo, consolidando il sapore della tradizione) che hanno collaborato alla ricerca. [illegible] alla fine il bilan[illegible] è corposo: ben 119 ricette divise in settori (Antipasti, Ravioli, Sughi e Condimenti, Focacce salate, Pizze, Torte Salate, Polpettoni, Carni [illegible] Pesci, Verdure ripiene, Teglia ligure, Frittate e Pastelle), volutamente non sofisticate ma legate alle abitudini della gente rivierasca, con l'aggiunta finale di una sorta di «erbario» delle piante nostrane o delle spezie utilizzabili in cucina. In più, ad impreziosire il testo, una serie di immagini d'epoca di Sanremo e dei paesi dell'entroterra [illegible] brevi curiosità storiche.

Chi vuole potrà sbizzarrirsi alla ricerca dei sapori che, magari, gli ricordano la cucina di un tempo. La ricerca dei coniugi Colombo è stata minuziosa, quasi maniacale. Basti pensare al capitolo dedicato alle «torte salate» che propone ben ventitre ripieni diversi o quello dei «polpettoni» in ben undici versioni diverse. Tra le ricette proposte alcune scontate [illegible] famosissime come la «sardinara», ma anche preziosità oggi scomparse, difficilmente rinvenibili nei menu dei giorni [illegible]stri, confinate, probabilmente, alla buona volontà di qualche massaia. Ricette come la «Frittata alla Vitalba» [illegible] il «Pesce finto» suscitano inevitabile curiosità.

E' un libro che propone un tipo di gastronomia, semplice ma rigorosa nelle [illegible] linee, che oggi [illegible] sempre più difficile trovare anche nei ristoranti liguri. «Un piacevole antidoto da [illegible]umero senza limitazioni di dosi, contro il dilagare della temuta globalizzazione», dice Alessandro Mager, delegato per la Riviera dei Fiori dell'Accademia della Cucina Italiana. Mager ha [illegible] il dito sulla piaga: la «globalizzazione» gastronomica propone [illegible] scenari terribili per la buona cucina.

A Bordighera messi a disposizione 350 milioni per intervenire entro l'estate

Via al piano per salvare la costa

Incontro tra gestori di spiagge e Comune

Daniela Borghi
BORDIGHERA

Operatori balneari e Amministrazione uniti per salvare la costa di Bordighera. Lo annunciano i responsabili della Confesercenti, definendo l'evento addirittura «rivoluzionario». «Amministrazione pubblica e operatori privati si sono uniti, [illegible] differenze di colore e di interesse, per preparare un vero progetto per la cittadinanza, affermano Sergio Scibilia, [illegible] presidente provinciale della Confesercenti e Pietro della Pietra, della Fiba di Bordighera.

Nei giorni scorsi una delegazione dei gestori degli stabilimenti balneari ha incontrato l'Amministrazione. Oltre al sindaco Alvaro Vignali erano presenti alcuni assessori e dirigenti amministrativi. «L'incontro, vista la disponibilità e l'intesa dimostrata dalle parti, è risultato molto positivo - spiegano Scibilia e Della Pietra - In perfetta sintonia, gli operatori turistici hanno stretto un patto di lavoro con il Comune. Unico obiettivo: salvare le spiagge e la costa, patrimonio indispensabile per il futuro turistico della cittadina».

Dalle parole dei mesi scorsi si è passati direttamente ai fatti concreti. In una sola giornata sono stati messi a disposizione 350 milioni per i lavori da eseguire nella primavera del Duemila. Duecento milioni provengono dalla casse comunali, la somma restante direttamente dagli stabilimenti balneari. Adesso inizia la fase più difficile che vedrà molto tempo dedicato alle procedure burocratiche per il rilascio delle autorizzazioni amministrative. Il rischio concreto è quello di ritardare notevolmente i tempi ed eseguire gli interventi in prossimità dell'inizio della stagione balneare.

Proseguono i sindacalisti: «La Confesercenti rivolge un appello accorato a tutti gli enti incaricati nel rilascio delle autorizzazioni, perché possano operare con la stessa disponibilità e tempestività dimostrata dal Comune. L'anno 1999 [illegible] sta concludendo con un bilancio positivo per gli stabilimenti balneari della cittadina delle palme, che [illegible] visto per protagonista assoluto Vignali e attori di [illegible] secondaria importanza gli stabilimenti balneari che, unendosi per raggiungere un unico obiettivo, hanno impegnato risorse proprie in maniera consistente, in pochissimo tempo e con la massima intesa». Per una volta, quindi, gli esercenti applaudono la disponibilità dell'Amministrazione, con la speranza che l'intesa possa continuare.

E ancora: «Possiamo affermare tranquillamente che a Bordighera è avvenuto un fatto rivoluzionario. Ora attendiamo notizie rassicuranti dalla Regione in merito al progetto globale che va da Capo Ampelio sino al confine». Opera indispensabile e necessaria per la costa del Ponente e per la salvaguardia dell'ambiente.

Le spiagge di Bordighera: è pronto un progetto per salvarle. A destra Sergio Scibilia [FOTO MANUCO GATTI]

Attese snervanti, i cittadini si lamentano del servizio

Sportello Ici: lunghe code e proteste a Ventimiglia

VENTIMIGLIA

Code e proteste davanti all'ufficio di pagamento dell'Ici. Ancora lunghe attese, ieri mattina, di persone che dovevano pagare o soltanto chiedere informazioni sulla tassa sugli immobili. Un gruppo, però, si è ribellato, ed è passato in Comune, per chiedere chiarimenti al sindaco.

Spiega Rudy Balbo, di Ospedaletti, che stava facendo una commissione per la madre anziana: «Mi sono arrivate quattro lettere per il pagamento dell'Ici, a distanza una dall'altra di una settimana. Il problema non è tanto se è giusto pagare o meno quello che [illegible] va è che il posto per il ricevimento dei contribuenti, dalle ex carceri, vicino alla chiesa di Sant'Agostino». Continua: «Ieri mattina, come le altre volte, sono andato per chiedere le informazioni all'ufficio, che apre il martedì, giovedì e venerdì, dalle 8 alle 12, e poi dalle 12 alle 13, soltanto telefonicamente. Ho provato appunto per telefono, da mezzogiorno all'una, ma a quel numero non rispondeva mai nessuno, oppure era occupato. Quindi era impossibile mettersi in contatto».

Balbo ha fatto la coda due volte: [illegible] e alle 20 era già davanti alla porta, ma ce n'erano tredici davanti a lui, tutti a battere i denti per il freddo. La coda arrivava quasi sulla strada, dopo aver occupato parte della piazza di Sant'Agostino. «Ho quarant'anni e [illegible] freddo: immagino che cosa abbiano dovuto sopportare persone di sessanta, settanta e anche ottant'anni - continua Balbo - La scorsa settimana due sono anche svenute dal freddo». Quando si riesce a passare, anche dopo un'ora di attesa, si entra in un ufficio dove, «secondo il [illegible] modesto avviso, l'informazione allo sportello è modesta», prosegue Balbo. «Oltretutto io, ieri mattina sono andato per due lettere su un fabbricato e due per un terreno fabbricabile che né io [illegible] mia madre possediamo - spiega l'uomo - Sulla lettera c'è scritto di presentarsi martedì, giovedì e venerdì, [illegible] poi mi hanno detto che per i terreni bisogna andare il mercoledì e il venerdì. Quindi uno deve perdere un'altra mezza giornata di lavoro».

A quel punto un gruppo di quattro persone, molto arrabbiate per l'attesa e i disguidi, sono andate in Comune. «Abbiamo chiesto del sindaco e alla fine è arrivato l'assessore Luca Marani, che [illegible] caricato la colpa di tutto sulla precedente Amministrazione Berlengiero - riferisce ancora Balbo - Un altro assessore ci ha trattato in [illegible] maniera poco gentile. Con Marani siamo entrati poi nell'aula consiliare: ci ha spiegato il servizio di riscossione Ici è stato dato in appalto a una società che stanno cercando di estromettere. Però mi è risultato che l'Amministrazione ha addirittura intenzione di rinnovare l'appalto ancora per un altro anno a due. Quindi ci hanno raccontato tutte cose sballate». [d.bo.]

[illegible]

Oggi la festa dell'Ordine e dei Cavalieri di Malta

Festa dell'Ordine di San Giovanni di Gerusalemme dei Cavalieri di Malta, oggi, a Ventimiglia. L'appuntamento prevede, alle [illegible], la Messa nella chiesa [illegible] in Nicola da Tolentino e, alle 19, il ritrovo al ristorante La Caravella, per una conferenza e la cerimonia. Il primo intervento proposto [illegible] capo commenda Giuseppe Chionna è [illegible] raccolta [illegible] fondi per l'istituto Suore nostra signora Madonna dell'Orto di Ventimiglia, che aprirà una comunità alloggio per minori. Sarà anche nominato a Cappellano Commenda della Liguria padre Mario Corbi, vice parroco della chiesa di S. Nicola da Tolentino.

DOLCEAC[illegible]

Il paese dei Doria presto avrà un logo

L'Amministrazione del paese dei Doria cerca un «logo» e chiede il contributo di tutti. Con la manifestazione «Un Logo per Dolceacqua», invita tutta la popolazione a elaborare e proporre un simbolo grafico che rappresenti il paese, eventualmente accompagnato da un motto. «Questa forma di collaborazione creativa è aperta anche ai non residenti», dice il sindaco Mauro Giordano. Il termine della consegna è lunedì [illegible] dicembre. Una mostra degli elaborati sarà allestita domenica 26 dicembre sotto la loggia di Palaz[illegible] Doria, quando sarà premiato il primo classificato.

VALLECROSIA

La festa dell'[illegible] oggi all'Oratorio Don Bosco

L'Oratorio Don Bosco di Vallecrosia organizza [illegible] Festa dell'Immacolata. Il programma prevede, alle 9,30, la celebrazione eucaristica, alle 11 il torneo di calcio balilla e ping-pong per i genitori e giochi vari per i ragazzi. Alle 12, recita dell'Ave Maria, in contemporanea con tutti i centri giovanili salesiani nazionali.

BORDI[illegible]

Tenta di scippare borsa [illegible] arrestato dalla polizia

Un operaio minorenne di Bordighera [illegible] stato arrestato dalla polizia con l'accusa di rapina. Il giovane, di 17 anni, con piccoli precedenti, ha tentato di scippare la borsa a una coppia di anziani settantenni che passeggiava sul lungomare Argentina. Non riuscendo a strappare la sacca, il ragazzo ha strattonato i due anziani, facendoli cadere. Il marito ha tentato di reagire, ma il giovane è riuscito a dimenarsi e a fuggire. A bloccarlo [illegible] stati alcuni passanti, che hanno aspettato l'arrivo degli agenti. Lo stesso ragazzo era stato denunciato sabato scorso per il furto di una moto. [d.bo.]

Due accusati per il ferimento di un anno fa

Sangue alla stazione è un tentato omicidio

VENTIMIGLIA

Tentato omicidio. E' un'accusa pesante quella che pende sul capo di Carla Battistotti, 31 anni, di Vallecrosia (via Colonnello Aprosio), chiamata a comparire il 13 gennaio, a Sanremo, di fronte al giudice per l'udienza preliminare Eduardo Bracco per rispondere delle [illegible]ioni procurate al ventimigliese Peter Poggi, 41 anni, il 6 ottobre '98 davanti alla stazione ferroviaria della città di confine.

Un'aggressione avvenuta al culmine di un banale litigio: un paio di forbici che diventano un'arma, per colpire al volto e all'addome il malcapitato.

E ora, al termine dell'inchiesta, il procuratore Mariano Gagliano ha chiesto di rinviare a giudizio anche Daniela Gallace, 27 anni, di San Biagio della Cima (via Comunale), accusato di favoreggiamento. Avrebbe infatti gettato in un cassonetto dei rifiuti le forbici e aiutato Carla Battistotti a sviare le indagini.

La donna avrebbe agito dopo essere stata pesantemente apostrofata dalla sua vittima, durante un diverbio scoppiato per futili motivi. Un fendente ha raggiunto Poggi all'addome, con lesioni alle viscere e conseguente peritonite (prognosi di 40 giorni). Per arginare le ferite è stato necessario un intervento chirurgico. Quanto basta per convincere il procuratore Gagliano a sostenere la tesi del tentativo di «cagionare volontariamente la morte del Poggi».

L'imputata, già in carcere per altre vicende, deve anche rispondere del possesso delle forbici al di fuori della propria abitazione e «senza giustificato motivo».

Carla Battistotti era già finita nei guai poco più di un anno fa, quando, assieme a un amico, aveva scippato una donna a Sanremo, nella centralissima via Matteotti. Una rapina impropria, dato che la malcapitata era stata colpita alla testa. E con il bottino (magro) la coppia aveva tentato la fortuna alle slot machines del casinò. Ma in breve i due erano finiti nella trappola tesa dai carabinieri. Ora l'accusa di tentato omicidio. [g. mi.]

La festa per gli 85 anni di vita coincide con un deciso appello: «Serve un'ambulanza»

«Noi della Croce Rossa, i soliti sacrificati»

Il presidente attacca: «Contiamo meno di altri»

VENTIMIGLIA

La Croce Rossa si prepara a festeggiare i suoi primi [illegible] nel Duemila con un appello e una polemica [illegible] suo presidente. Un appello all'Amministrazione affinché mantenga la promessa di regalare una nuova ambulanza alla pubblica assistenza, una polemica con [illegible] altre assistenze pubbliche, che, secondo il presidente Carlo Leone ricevono maggiori sovvenzioni e aiuti, pur occupandosi «soltanto dei trasporti in ambulanza».

Leone, infatti, non nasconde il suo malcontento per le difficoltà con le quali deve imbattersi, ogni giorno, l'istituzione che presiede dal '92.

«Innanzitutto occorre fare un distinguo tra la Croce Rossa e le altre associazioni - precisa - Le altre si occupano soltanto di trasportare i feriti. Noi facciamo molte altre cose: dagli aiuti, anche economici, alle persone non abbienti a ogli anziani che non riescono ad arrivare a fine mese, alle iniziative del Corpo femminile, che organizza pomeriggi di beneficenza e altre manifestazioni per raccogliere fondi da destinare a giuste cause. In più i nostri volontari partono per prestare soccorso alle popolazioni colpite da alluvioni o terremoti, per spalare fango e macerie. Abbiamo anche [illegible] gruppo dei donatori di sangue».

I dipendenti Cri [illegible] tre: una segretaria e due autisti: tutti gli altri quaranta operatori sono volontari. Leone chiede incentivi per rendere meno pesante la loro attività.

Il presidente evidenzia l'«elevatissima qualificazione dei ragazzi», che devono sopportare corsi di mesi per diventare volontari del soccorso. «Soltanto dopo potranno salire sulle [illegible] prima come semplici "spettatori", poi come volontari e poi, se vorranno guidarle, dovranno sostenere un altro esame come autisti», spiega Leone.

La polemica con le altre «croci» è dettata dal malcontento per le difficoltà economiche della Cri: «Per i festeggiamenti del mezzo secolo di vita un'altra pubblica a[illegible] ha ottenuto dal Comune 50 milioni. Noi stiamo ancora aspettando un'ambulanza, promessa alcuni anni fa. Speriamo di riceverla in occasione dei nostri 85 anni».

La festa si terrà il 3 e 4 giugno del Duemila, con spettacoli nella piazza del Comune. E' [illegible] lavoro il comitato organizzativo, formato da Leone e dalla moglie Serena Vatta, da Paolo Boggio, dal vicesegretario del Comune Agostino Perra, l'ex comandante dei vigili e consigliere Roberto Anfossi, il conoscitore di Ventimiglia Erino Viola, il presidente dei donatori del sangue Dario Canavese, il «ragioniere» della Cri Walter Beretta e Giancarlo Golzi, dei Matis Bazar. [d. bo.]

[illegible] ALTA [illegible]

Tentano furto: arrestati

Due individui di Ventimiglia alta sono stati arrestati l'altra notte dai carabinieri del tenente Alessandro Magro con l'accusa di «tentato furto». Le manette sono scattate per Giacobbe D. C., 22 anni, e Giancarlo F., di 41. I due sono stati sorpresi in flagranza di reato in passeggiata Oberdan, intorno a mezzanotte e mezza, mentre tentavano di rubare un motocarro Ape della Piaggio. Prima avrebbero provato ad aprire un'altra vettura, ma i carabinieri li hanno fermati proprio mentre stavano per entrare nell'abitacolo dell'Ape. Avevano forzato la portiera e stavano manomettendo il bloccchetto dell'accensione. Processati ieri mattina per direttissima, alla pretura della città di confine, sono stati condannati a quattro mesi di reclusione, con il beneficio della condizionale. [d. bo.]

Il nuovo scalo ferroviario è già l'orgoglio del Principe Ranieri, vi ha lavorato anche una ditta italiana

A Monaco inaugurata la stazione del futuro

Potrà ospitare l'alta velocità: è costata 600 miliardi [illegible] 6 anni di lavoro

MONACO

Con la realizzazione della nuova stazione ferroviaria sotterranea, il Principato entra nel terzo millennio. Sono parole del Principe Ranieri, pronunciate ieri mattina all'interno del nuovo scalo, durante un breve discorso di saluto e ringraziamento nei confronti di tutti coloro che hanno contribuito alla costruzione di questa grande opera. Oltre sei anni di la[illegible] con un costo complessivo di poco più di [illegible] miliardi di lire, peraltro quanto preventivato all'inizio e interamente sostenuto dal Principato. Ne è fiero il principe di Monaco che con tutte le personalità di governo, il Ministro dei Trasporti francese Jean-Claude Gayssot e i vertici delle ferrovie transalpine, Gallois e Martinon, ha inaugurato ufficialmente [illegible] stazione.

C'erano anche il principe ereditario Alberto, le principesse Caroline d'Hannover con il consorte Ernst-August e Stephanie. Da segnalare l'intervento di Martinon, delle ferrovie francesi: «E' una tappa importante quella raggiunta oggi e guardando già al futuro stiamo studiando il potenziamento di questa [illegible] di collegamento, fondamentale per tutta la Costa Azzurra e la Francia, ma anche decisiva [illegible] per la comunicazione con l'Italia. Dobbiamo solo aspettare che le Ferrovie Italiane realizzino [illegible] raddoppio della linea [illegible] Ventimiglia a Genova e così anche il nostro TGV (il vettore francese ultra veloce) potrà ampliare il proprio raggio d'azione».

In termini di sicurezza il ministro francese Gayssot, ricordando la tragedia della galleria del Monte Bianco, ha sottolineato come i lavori della stazione e del tunnel di Monaco abbiano tenuto conto, già in fase di progettazione, di tutte le possibilità in caso di emergenza: «Ciò che è stato fatto a Monaco merita la massima riconoscenza, tutti i dispositivi di sicurezza, le vie di fuga, il tunnel parallelo, i condotti di aerazione [illegible] di smaltimento [illegible] esempio di [illegible] sia stato curato tutto nei minimi dettagli».

Quella di ieri è stata una bella cerimonia, simbolo di un altro importante passo compiuto da questo piccolo Stato che sotto il regno del [illegible] principe, da cinquant'anni, ha letteralmente cambiato volto. I primi studi per la nuova stazione furono avviati nel 1985, mentre i lavori cominciarono nel 1993. Scavata nel cuore del vallone di Santa Devota ha una lunghezza di 500 metri. La deviazione della via ferrata è invece lunga ben 3 chilometri, di cui uno sotterra[illegible] sul territorio monegasco. Ai lavori ha collaborato anche un'azienda italiana. Il parcheggio di tredici piani per settecento posti auto sarà ultimato tra un anno. La vecchia stazione lascia libera una superficie [illegible] mila [illegible] che verrà utilizzata per nuovi progetti immobiliari. [a. m.]

Stephanie di Monaco ha inaugurato ieri mattina il nuovo scalo ferroviario

Pietra Ligure, un proiettile anche all'assessore Walter Cattaneo

Ancora minacce al sindaco

Una pallottola per posta ad Accame

Augusto [redacted]

PIETRA L.

Un'altra puntata delle minacce che da alcuni mesi hanno avvelenato il clima a palazzo Golli di Pietra Ligure. Il sindaco Giacomo Accame e l'assessore Walter Cattaneo hanno ricevuto, ieri con la posta, una busta a sacco con dentro un proiettile di piccolo calibro. La minaccia non era in alcun modo spiegata con una lettera. Durissimo il commento della segreteria provinciale della Lega che crede di dover [redacted] i «mandanti morali» in chi ha osato in questi mesi criticare o calunniare e chi ha tradito con la defezione il Carroccio.

Le lettere [redacted] contro il primo cittadino non sono una novità, ma neppure quelle «interne» al palazzo di Pietra. Ad Accame sono arrivate soprattutto dopo l'istituzione estiva delle discusse ronde padane. Per Cattaneo è invece la prima volta. L'interessato si dice «indifferente». Un paio di anni fa anche [redacted] geometra del Comune aveva ricevuto un proiettile [redacted] la posta. Giacomo Accame dopo aver ricevuto le [redacted] ha chiesto ed ottenuto il porto d'armi e si è comprato, [redacted] i soldi del Comune che [redacted] il proprietario, una pistola. Questa decisione ha suscitato un vespaio di polemiche. «E' tragicomico», [redacted] detto l'ex sindaco

Giacomo Accame, sindaco [redacted] Pietra

Paolo Palmarini. Le minoranze si accingono a chiedere [redacted] seduta straordinaria del Consiglio comunale. Commenta il segretario provinciale della Lega Roberto Nicolich: «I mandanti morali vanno cercati fra tutti coloro che attaccano [redacted] gran [redacted] la Lega con vari strumenti e modalità: dalle calunnie alle diffamazioni, dai tradimenti alle defezioni, sino a giungere alle minacce vere e proprie di chiara matrice mafiosa. Accame e Cattaneo non sono uomini che si spaventano e continueranno a fare il proprio dovere di onesti amministratori».

Borgio Verezzi

Ricorso al Tar per i parcheggi

BORGIO V. Il Tar decide in questi giorni del parcheggio interrato (14 box [redacted] 19 posti in superfice a rotazione) in borgata Piazza di Verezzi. Di questi posti auto si parla da circa 20 anni. Privati, proprietari terrieri, hanno presentato ricorso chiedendo anche la revoca del contributo regionale. Dice [redacted] vice sindaco Domenico Losno: «Se il Tar accogliesse le tesi dei ricorrenti [redacted] bloccherebbe un intervento [redacted] un danno gravissimo per la collettività. [redacted] corre il rischio di perdere anche il contributo di 280 milioni». «L'ubicazione dei box interrati [redacted] parcheggi scoperti è inserita nel pieno rispetto dei valori ambientali», dice invece il sindaco [redacted] Enrico Rembado. Commenta infine l'assessore Brunella Marmetto: «Con sentenza avversa si ritarderebbe l'esecuzione dell'opera con grave danno per Verezzi». [a. r.]

NOTIZIE FLASH

[redacted]

Per le scale pericolanti ordinanza del commissario

Quattro famiglie residenti nel [redacted] palazzo di via Torlaro 59 [redacted] state fatte evacuare alle 13 per il rischio di crollo delle rampe delle scale. Gli abitanti sono potuti rientrare nelle proprie abitazioni dopo un intervento [redacted] puntellature e di messa in sicurezza eseguito dai Vigili del fuoco. Il commissario prefettizio Renato Bartoli ha [redacted] un'ordinanza nella quale ordina urgentemente l'esecuzione dei lavori di rifacimento delle scale del palazzo. [r. sr.]

[redacted]

La Provincia approva la nuova strada per Leca

Sì alla strada lungocenta Albenga-Leca. La costruzione della strada, che comprenderà una passeggiata ed una pista ciclabile, [redacted] stata approvata dal Comitato tecnico provinciale per la difesa [redacted] suolo. [redacted] comune sarà poi tenuto ad arginare il fiume nei due chilometri di lunghezza della strada. [r. sr.]

[redacted]

Regione Torresi si allaga protestano gli abitanti

In caso di pioggia la strada Torresi-Campolau si trasforma [redacted] un fiume d'acqua. Occorre intervenire. E' questo il contenuto della lettera [redacted] circa cento firme inviata al commissario prefettizio dai residenti nella zona. Gli allagamenti provocano gravi disagi. [r. sr.]

[redacted]

Il volantinaggio abusivo finisce in Parlamento

Si era visto multare dai vigili urbani per volantinaggio politico abusivo nel [redacted]. Il caso di Roberto Socco del «Circolo Adelasia» di An finirà in Parlamento (in passato se n'era occupato l'onorevole Armaroli), [redacted] interrogazioni ai ministri degli Interni e della Giustizia. [m. br.]

[redacted]

L'amministrazione incontra gli abitanti [redacted] frazioni

L'amministrazione comunale [redacted] contra gli abitanti delle frazioni per pianificare gli interventi sul territorio. Fino a maggio prosegue, zona per zona, il dibattito sulle problematiche dell'entroterra. [m. br.]

[redacted]

Sarà ampliata la mensa delle scuole elementari

Con una spesa [redacted] 200 milioni il Comune ha affidato l'intervento di ampliamento della mensa delle scuole di via Degli Orti e l'acquisto di nuove attrezzature. Si è inoltre proceduto [redacted] forniture e adeguamenti per quanto riguarda [redacted] scuola di Leca. [r. sr.]

Bottino di 40 milioni

Spaccata in boutique [redacted]

ANDORA. Hanno portato via gran parte delle collezioni invernali uomo-donna presenti nella boutique. L'altra notte ignoti hanno compiuto [redacted] spaccata nel negozio «Anna abbigliamento» di via Cavour 78. Sulle tracce dei ladri ci sono gli agenti del commissariato [redacted] polizia di Alassio che hanno ricevuto la denuncia da parte della titolare.

«Hanno spaccato la vetrina e poi hanno [redacted] la serranda. Purtroppo [redacted] ben forniti in vista delle festività natalizie. Non ho ancora potuto fare un inventario preciso di ciò che manca. Comunque è sparita tantissima merce per alcune decine di milioni. [redacted] colpo è sicuramente opera di più di una persona», ha raccontato Anna Laureri, la titolare della boutique di via Cavour, [redacted] appena [redacted] suonato l'allarme, l'altra notte intorno alle 4,20. Il bottino complessivo [redacted] capi rubati potrebbe ammontare a circa 40 milioni [redacted] valore. Sono sparite maglie e maglielta Lacoste [redacted] Colmar, capi di Elena Mirò, Coccapani e Rifle. [m. br.]

Noli: il bambino è stato affidato alla nonna

Madre in overdose Le tolgono il figlio

NOLI

Una madre che rischia di morire per un'overdose di eroina mentre è in casa insieme al marito e al figlio che ha appena 27 giorni. E' successo a Noli [redacted] sulle vicende è in corso un'inchiesta dei carabinieri [redacted] ieri ha segnato una prima svolta: il bambino [redacted] stato affidato alla nonna materna in attesa di una decisione del tribunale dei minori.

L'episodio risale [redacted] qualche giorno fa. La donna, tossicomane (è in cura [redacted] il metadone) e il marito risiedono a Savona, ma [redacted] ni tanto si trasferiscono [redacted] Noli nella [redacted] della madre di lei. Ed [redacted] lì che si sfiora il dramma. [redacted] madre del bambino va in bagno e si inietta [redacted] dose [redacted] eroina. Forse lo stupefacente è tagliato male oppure [redacted] troppo puro: fatto sta che la donna, [redacted] debilitata nel fisico, perde [redacted] [redacted] rischia [redacted] morire. Viene salvata [redacted] in extremis, con il Narcan, l'antidoto dell'eroina utilizzato in questi casi. In ospedale finisce anche il marito che viene sottoposto ad accurati esami per stabilire se anche lui ha assunto sostanze stupefacenti.

Ma il caso non è finito lì. I carabinieri di Noli, infatti, han[redacted] deciso di segnalare l'episodio al tribunale dei minorenni che dovrà ora decidere se allontanare il bambino dalla famiglia [redacted] origine. Le procedure in questi casi non [redacted] brevi [redacted] passano attraverso tutta una serie di adempimenti. E' probabile che i giudici nelle prossi[redacted] settimane decidano di interrogare la madre del [redacted] per [redacted] se esitano le possibilità di evitare l'allontanamento del piccolo e l'affidamento a un'altra famiglia, che sarebbe sempre un fatto traumatico. E' probabile dunque che il tribunale [redacted] minori cerchi alternative, [redacted] esempio nell'ambito della [redacted] famiglia del bambino. [c. v.]

Lunedì la cerimonia [redacted] Samantha De Grenet

Alassio premia con la «Doc» le migliori attività turistiche

ALASSIO

Alassio premia gli operatori del turismo e del commercio, che al turismo è legato, che ricercano la qualità. L'amministr[redacted] guidata [redacted] Roberto Avogadro, infatti, consegnerà lunedì 13 dicembre quindici pesanti sigilli in ghisa che verrà interrato davanti all'ingres[redacted] [redacted] alberghi, ristoranti, bar, pasticcerie, locali pubblici, bagni marini, discoteche e tutto quanto fa «Alassio».

Il riconoscimento non è [redacted] suale [redacted] basato su dati statistici. L'amministrazione, infatti, per la ricerca delle attività da premiare si è affidata ad un serio istituto di ricerca come Datamedia, società milanese che collabora [redacted] con prestigiose aziende nazionali ed enti pubblici.

Impossibile conoscere i nomi dei vincitori della «Doc Alassio Duemila», così [redacted] il premio istituito dal Comune. La lista completa verrà resa nota solamente al [redacted] della consegna delle formelle.

Madrina della cerimonia sarà Samantha De Grenet, la conduttrice televisiva che ha già tenuto a battesimo il marchio che porterà Alassio nel Terzo Millennio. Anche se l'iniziativa rientra nelle manifestazioni del Duemila nelle intenzioni degli amministratori non è una meteora. Ciclicamente, infatti, verranno effettuati sondaggi e rilevazioni, tra residenti e turisti, per individuare le quindici attività più meritevoli della «Doc» turistica. Significa che chi lunedì avrà ottenuto la piastrella in ghisa potrà «rilaverla» o perderla.

Un modo per migliorare la professionalità delle imprese che, a vario titolo (con la lor preparazione, simpatia e via dicendo) riescono a riqualificare il turismo rilanciando e promuovendo Alassio. [m. br.]

Sono stati vinti dall'impresa Cogefa spa di Torino

Loano, appaltati i lavori della passeggiata [redacted] mare

LOANO

La Cogefa spa di Torino si [redacted] aggiudicata, con oltre il 26 per cento del ribasso d'asta, i lavori per il nuovo lungomare di Loa[redacted]. «Per l'ufficializzazione sono [redacted] alcune procedure [redacted] verifiche. Dev'essere fatta in particolare la verifica sulla congruità dei singoli prezzi offerti», spiega il sindaco Francesco C[redacted]

La Cogefa è fra [redacted] imprese più grandi a livello nazionale. Per questo appalto si è «imparentata» con una impresa del Ponente. Ha offerto uno «sco[redacted] del 26,23 per cento battendo nell'ordine la [redacted] della Sacedi di Napoli ([redacted] 17,22 per cento) [redacted] della Binda di Milano (meno 16,38 per cento). I lavori assegnati hanno un valore [redacted] circa 8 miliardi (la base era 10 miliardi e 635 milioni) anche se l'intervento complessivo (con gli allestimenti, l'illuminazione e altro) costerà circa 14 miliardi. E' l'intervento comunale più costoso realizzato in città in questi ultimi anni.

La passeggiata resta il punto di riferimento per i turisti, quella di Loano [redacted] fra le più trasandate. La nuova passeggia[redacted] sarà [redacted] sei metri più larga verso il mare. Il progetto prevede una grande terrazza, più alta di 70 centimetri rispetto al livello attuale, per consentire di posizionare al di sotto le cabine degli stabilimenti balneari. Sul lungomare ci sarà «un'onda verde» [redacted] giardini, nuova pavimentazione [redacted] illuminazione. L'intervento sarà realizzato in due fasi: da inizio 2000 a primavera, dall'autunno alla primavera del 2001.

Per pagare la passeggiata il Comune ha contratto con un tasso annuo del 4,85 per cento. I bagni marini (sono 19 in zona) pagheranno circa [redacted] miliardi dell'intervento. [a. r.]

a MONDOVÌ
Mondo Moda SPOSA
Organizza:
...mi sposo nel 2000
I futuri sposi saranno ricevuti per la presentazione delle nuove collezioni presso il Ristorante "La Borsarella"
via [redacted] Crist (a 1km dal casello autostrada To/Sv uscita Mondovì)
Sabato 11 dicembre dalle ore 18,00
Domenica [redacted] dicembre dalle [redacted] 15,00
ORARIO SFILATE
Sabato ore 21,00
Domenica ore 17,00 - ore 21,00
Ingresso libero
in collaborazione con: Fioridea - La Borsarella
Le Bomboniere di Marinella - Cabigliera
per informazioni telefonare 0174 552309

[redacted] PORTO [redacted] MONACO
STARS 'N' BARS
[redacted] Dicembre [redacted] 1999
IL VEGLIONE
[redacted] di animazione [redacted] 3 piani [redacted] terrazza riscaldata
Menu di lusso [redacted] vino [redacted] champagne a volontà
Musica live/Dancing - DJ's diversi
Trasmissione da paesi diversi [redacted] diretta su uno schermo gigante
Fuochi d'artificio
PRENOTAZIONI [redacted] 15 [redacted] - [redacted] FF
TEL. [redacted] 377 97 [redacted] 95 95

[redacted] DELLA STAMPA
tutto compact
LA TUA TV
Numero Verde
800-011959
DAL LUNEDÌ AL VENERDÌ
CON ORARIO CONTINUATO
DALLE ORE [redacted] ALLE 19,00
www.lastampa.it

LUNEDÌ: Tuttosoldi - MERCOLEDÌ: Tuttoscienze
VENERDÌ: TorinoSette (solo Torino)
SABATO: Specchio e TuttoLibriTempoLibero
DOMENICA: Tuttoaffari (solo Torino)
LA STAMPA

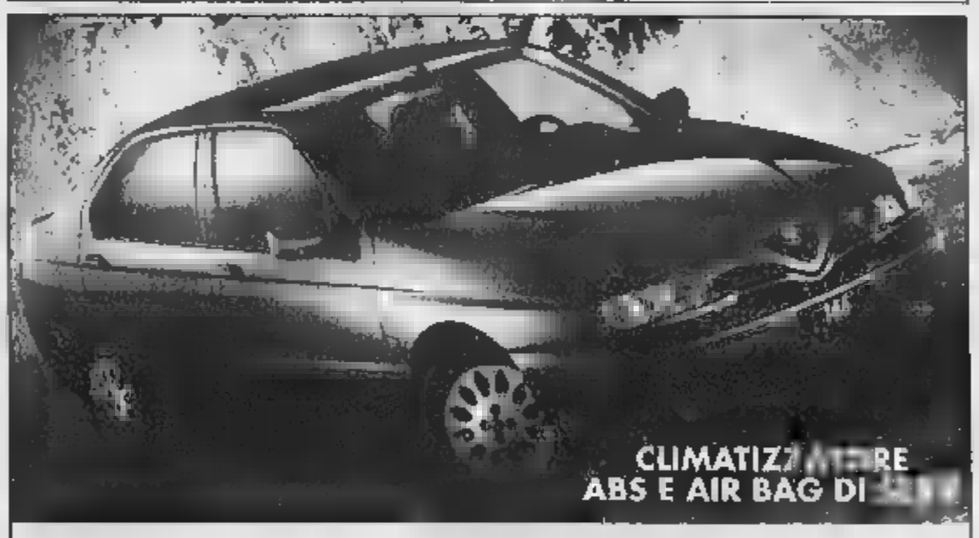

146.
UN SOLO NUMERO TANTE TENTAZIONI
Fino al 31 dicembre grandi vantaggi per chi sceglie Alfa 146, anche con il turbodiesel 1.9 JTD. Se hai un usato risparmi fino a 5 milioni. Oppure puoi scegliere la comodità del finanziamento di 20 milioni in 36 mesi [redacted] tasso zero. L'iniziativa é valida anche su Alfa 145
- 5 milioni in [redacted] sul prezzo [redacted] listino [redacted] consegni un usato non catalizzato immatricolato entro il 31.12.1990*
- 3 milioni di supervalutazione se consegni un usato immatricolato dal 01.01.1991*
- 20 milioni di finanziamento in 36 mesi a tasso zero*
*Le offerte non sono cumulabili tra loro né con altre in corso e riguardano le versioni: 1.4 TS L, 1.6 TS L, 1.8 TS, 1.9 JTD, 1.9 JTD L. La quotazione dell'usato è rilevata a Eurotax Blu in vigore al controllo. Esempio di finanziamento: importo L. 20.000.000 • 36 rate mensili da L. 555.600 • Spese gestione pratica più bollo L. 270.000 • T.A.N. 0% • T.A.E.G. 0,83%. Salvo approvazione SAVA. Per ulteriori informazioni consultare i fogli analitici pubblicati a termini di legge.
AUTOROJA
CONCESSIONARIA Alfa Romeo
Via Volta, 125/127/165 • SANREMO • tel. 0184 57 55 50

IL PIU' GRANDE CENTRO GIOCATTOLI DELLA LIGURIA

i giocattoli
della
casa
expo casa
IMPERIA

li fanno più felici!

1.000 IDEE REGALO ANCHE NEI REPARTI:
ELETTRODOMESTICI - TELEFONIA - HI-FI -ARTICOLI REGALO - CASALINGHI
ABBIGLIAMENTO BIMBO E PREMAMAN - PRIMA INFANZIA - MOBILI SALVASPAZIO
IMPERIA - via Nazionale 373 - tel. 0183 720026

Presentazione a S. Bartolomeo di un libro sulle tradizioni, giochi a Ventimiglia

Riviera in festa per l'Immacolata

A Imperia concerto classico con tre solisti

DOCUMENTARIO SUL MUSEO DI TRIPODI

Lo gira una televisione coreana

Dopo la visita a Vallecrosia dell'ambasciatore coreano, l'Oriente continua ad interessarsi alla tradizione della melodia italiana custodita nel Tempio di Erio Tripodi. La Kbs, radio e televisione della Corea del Sud, ha deciso di girare un documentario sul «patron» (riprese sabato e domenica). Sarà trasmesso nell'ambito del programma «Il mondo e la famiglia», un po' simile al nostro «Sereno variabile». Andrà in onda a fine anno. [d. bo.]

Si moltiplicano gli appuntamenti benefici e di solidarietà in occasione della festa dell'Immacolata. Oggi sono in programma concerti classici, presentazioni di libri e incontri conviviali.

A Replica fuori programma, alle 17.30 (Sala Trionfo), per «Passagers clandestins», un insolito spettacolo di Philippe Genti.

Oggi, per la festa dell'Immacolata, la borgata Poiolo è in festa. Alle 9, nella chiesa dedicata alla Vergine e a Sant'Anna, messa cantata. Alle 15.30, nella sede del Circolo culturale ca de Puiò in via Vione, lo studioso di locali Attilio Mela presenterà il suo nuovo libro, dal titolo «A noscia tèra: Tradizioni, usanze, lavori, giochi, favole del Ponente ligure». Il volume è edito da Dominici. All'incontro parteciperanno Aldina Berlo e Maria Luisa Armondo, che reciteranno loro poesie in dialetto.

Aria di festa anche a Imperia: oggi il Comitato San Giovanni e Tradizioni onegliesi, che organizza una serie di iniziative per le feste natalizie, preparerà ed offrirà il pranzo agli ospiti della casa di riposo Agnesi a Imperia. I cuochi si trasferiranno nelle cucine della struttura di via Agnesi e i giovani del Comitato si trasformeranno in camerieri. Alle 20.30, la Chiesa di San Giovanni a Oneglia propone un concerto benefi-

Ballerine del Crazy Horse a Monaco

co. Di scena, l'organista ventimigliese Silvano Rodi e due trombettisti francesi, Jean-Luc Dassè e la figlia Celine. In scaletta, il Concerto in Do di Antonio Vivaldi, due Preludi di Johann Sebastian Bach, il Concerto in Re di Manfredini, Chant Pastoral e Toccata in Sol di Dubois. Saranno anche eseguiti «A Trumpet minuet» di Hollins, la Suite gotica di Leon Boellmann e una Marcia di Edward Elgar. Il ricavato della serata sarà devoluto a sostegno dell'assistenza socio-sanitaria svolta dalla sezione femminile della Croce Rossa imperiese.

Al Tramway Irish Pub, sulla passeggiata a mare, birre originali dall'Irlanda in un ambiente a tema.

Al Centro sociale Spes-Auser di Limone Piemonte, a Roverino, oggi sono sospesi i corsi di chitarra acustica «unplugged», perché si celebra la Festa delle famiglie e delle associazioni di disabili. Alle 10 animazione e giochi, alle 12 pranzo, alle 15 «spazio discoteca» ed asta delle torte. E' aperto fino a tardi il Bananarama di lungomare Cavallotti, con drink, spuntini e musica di sottofondo. Spuntini, drink e una postazione di Hypernet per collegarsi ad altri locali italiani allo snack-bar Hobbit, in via Hanbury 14, aperto tutti i giorni dalle 6 alle 24.

Piano-bar al Sass Café e disco-bar al Bombay Frigo in Av. Princesse Grace. Live music al Cherie's Cafe in Avenue des Spelugues e alla Rascasse sul Port d'Hercule. Al Cabaret del Casinò c'è lo spettacolo del «Crazy Horse» dalle 23.

Al Dizzy Club musica groove, deep house, funk: sul porto al Quai Lunnel. Serata a tema al Borsalbar, con degustazione di specialità fino a mezzanotte nella città vecchia, rue du Pont Vieux.

Sconto del 50% sulle attrazioni elencate

Luna park e La Stampa divertimento assicurato

Il parco giochi resterà aperto fino al 16 gennaio sul Lungomare delle Nazioni

Ancora al Luna Park con La Stampa. Prosegue, anche oggi, la collaborazione tra molti gestori del parco divertimenti allestito sul piazzale del lungomare delle Nazioni ed il nostro giornale. Utilizzando il tagliando pubblicato qui sopra si potrà ottenere il 50% di sconto sul biglietto per accedere ai «giochi» indicati nel tagliando stesso. Ben diciannove proposte diverse che permetteranno ai frequentatori del Luna Park, grandi e piccini, una vera e propria «full-immersion» nel divertimento. [b.m.]

Festeggiato l'undicesimo anno di attività, il gruppo pensa al futuro

Imperia, tanti concerti nel 2000 per il trio Ensemble de Guitares

S. BARTOLOMEO

Musica «live» al Barock cafè

Il Barock cafè di San Bartolomeo dà il via ai mercoledì «live». Il locale notturno, appena rimesso in una veste rinnovata, tra cascate d'acqua e una gabbia-dance per i ballerini, inaugura i concerti alle 23, con un trio che si è formato da poco, i Midnight Cowboys. I componenti (di esperienze diverse, fanno tutti parte anche di altre band) sono l'imperiese Corrado Trabujo, al violino, Roberto Frazzetto al banjo e alla chitarra, Vito alla chitarra dobro e al mandolino. Spiega Trabujo, dei gloriosi «Artisti&Mestieri» di Furio Chirico: «Siamo nati pochi mesi fa. Sul palco cambiamo spesso sonorità, alternandoci a strumenti diversi. Cantiamo tutti e tre. Il genere scelto è il country, con puntate nella West Coast». Fra i titoli scelti, brani che hanno fatto la storia del rock «leggero»: «Mrs. Robinson» di Simon & Garfunkel, «Teach your children» di Crosby, Stills, Nash & Young, «Knockin' on heaven's door», «Father and son» di Cat Stevens [e. f.]

Era stato fondato nell'88, allo scopo di promuovere la musica per più chitarre e per chitarre e orchestra, in particolare quella popolare spagnola e sudamericana, ma anche quella più strettamente classica: e adesso, l'Ensemble de Guitares di Imperia ha felicemente varcato gli undici anni di attività con una serie di concerti, anche al di fuori della regione.

Il gruppo si è esibito sia in trio di sole chitarre (Claudio Passarotti, Federico Calzamiglia e Stefano Aicardi) sia con solisti, in concerti per chitarra classica e orchestra. E la scorsa estate, in occasione del restauro del Santuario della Madonna della Guardia di Pantasina, a Vasia, ha partecipato come solisti dell'Ensemble Orchestrale delle Alpi del Mare all'evento indetto dalla Pro Loco in collaborazione con Provincia e Prefettura di Imperia.

Spiega il presidente, maestro Passarotti: «Proprio con i vari enti pubblici abbiamo instaurato un ottimo rapporto di collaborazione, che certamente sarà mantenuto anche in futuro. Un particolare ringraziamento lo dobbiamo alla Fondazione della Banca Carige che, con la concessione di un congruo contributo, permetterà all'associazione di acquistare materiale fondamentale per il prosieguo dell'attività».

E per il Duemila? «Abbiamo già effettuato numerose ricerche di musiche che costituiscono una novità assoluta e ci hanno permesso di stilare un programma completamente nuovo, nella speranza che lavoro e studi dei mesi invernali siano premiati ancora una volta dal pubblico», rispondono Passarotti, Calzamiglia e Aicardi. [a. d.]

L'alunno della Sauro protagonista di «Canzoni sotto l'albero» con Al Bano e la Perego

Canale 5, buone feste con Raffaele

A Natale l'undicenne imperiese canterà «Reginella»

Enrico Ferrari

IMPERIA

Ci sarà anche un imperiese nel cast di interpreti in erba che il giorno di Natale augurerà «buone feste» dagli schermi di Canale 5. La voce del piccolo Raffaele Feo, undicenne, ha incantato i tecnici durante i provini per «Canzoni sotto l'albero», che agli studi di Cologno Monzese hanno visto sfilare ben cinquecento ragazzini da varie regioni d'Italia. Raffaele si è guadagnato un posto in prima fila durante la trasmissione, che sarà condotta da Al Bano Carrisi e da Paola Perego. Si cimenterà da solo in «Reginella», un classico napoletano.

L'undicenne Raffaele Feo canterà «Reginella» durante la trasmissione natalizia in onda su Canale 5 condotta da Al Bano e Paola Perego. Alunno della media «Sauro» è stato scelto tra 500 ragazzini

Ai provini avevano partecipato altri due bimbi del Ponente (un imperiese e una dianese), che purtroppo hanno avuto minor fortuna. Ad accompagnarli, Elisabetta Zachariadachis, dell'associazione Panta Musicà, che ha organizzato una preselezione a Imperia. Dice: «Alla prova non hanno potuto assistere neppure i genitori, che sono venuti con noi. Per Raffaele era soltanto un gioco. Quando ha saputo di essere stato scelto, sulle prime credeva fosse uno scherzo. E' molto contento e non vede l'ora di registrare il programma. Certo, sia lui che i genitori vivono il momento con i piedi per terra, come un'esperienza importante, ma senza farsi troppe illusioni per il futuro».

Per la trasferta a Milano il mini cantante, che frequenta la prima media alla «Sauro» delle Ferriere, aveva preparato un brano impegnativo come «Caruso». Gli è stato richiesto anche un bis: ha conquistato definitivamente gli esaminatori con il più recente successo di Ba- Ora, gli è stato affidata «Reginella». La Fininvest gli ha già inviato la base, per prepararlo nel migliore dei modi.

Continua Elisabetta Zachariadachis: «Nonostante la giovane età, Raffaele canta già con la voce impostata, come un tenore. I familiari gli hanno trasmesso l'amore per la musica: a casa sua il karaoke è tradizione, conosce molte canzoni».

Venerdì 17 è la giornata fissata per le prove personali: il ragazzo avrà a disposizione l'intero pomeriggio per mettere a punto la esibizione, proprio una stella televisiva. La registrazione si terrà invece il 22, dalle 19,30 fino alle 23.

Il programma andrà in onda la sera di Natale, di fronte a un pubblico televisivo che si prevede nutrito: le famiglie, fra una giocata tombola e un panettone, saranno riunite intorno alla tv. Ed anche il «tenorino» imperiese avrà la sua dose di applausi, per la gioia di parenti e amici.

IMPERIA
Collettiva nell'ex cinema Rossini

Nell'atrio dell'ex cinema Rossini a Oneglia, prosegue la collettiva di pittura che celebra i dieci anni del Circolo castelvecchio. Espongono Baraldi, Biando, Bracco, Cannas, Giannelli, Gusaco, Novaro, Terio, Topazio, Trussardi. L'esposizione prosegue fino a domani, dalle 10 alle 12 e dalle 15 alle 19. [a. b.]

SANREMO
Fiera del collezionista all'Ariston

«C'è «Collezionemania» al teatro Ariston. Sono esposti fumetti, vecchi manifesti cinematografici, dischi in vinile, musicassette, compact disc, giochi per Playstation e tanti altri oggetti. [m. c.]

SANREMO
Pittori contemporanei all'hotel

Festival della pittura contemporanea all'Hotel Mes Etrangers. Assieme a molti quadri di espositori di quindici Paesi, si possono ammirare anche grafici, ceramiche, sculture, collages. L'iniziativa è de «La Tavolozza» e di Casimiro Dell'Arco Talarico. [m. c.]

SANREMO
Arte nel Museo civico

«Arti figurative tra l'800 e il 900 nel Ponente ligure» è il titolo dell'esposizione al Museo civico. Orario 9-12 e 15-18. [m. c.]

Il Circolo di piazza Nota

Collettiva al Circolo artisti di piazza Nota 1. In esposizione opere di vario genere, di pittori soprattutto sanremesi. I locali restano aperti ogni giorno dalle 16 alle . [m. c.]

SANREMO
Acquarelli di Cristina Berardi

La «Bottega d'Arte» di via Canessa 35, nella città dei fiori, ospita gli acquarelli di Cristina Berardi. Titolo della mostra è «Giochi, giocattoli e vari marchingegni». L'orario di visita va dalle 10 alle 12 e dalle 16 alle 20. La chiusura dell'esposizione è fissata la domenica o il lunedì mattina. [m. c.]

TAGGIA
Espone il «Gruppo arte»

Mostra collettiva, a Palazzo Lercari, del «Gruppo arte e amicizia», in esposizione ceramiche, porcellane, mosaici. Visite dalle 15 alle 18,30. [m. c.]

RIVA LIGURE
I paesaggi di Francesco

Il napoletano Francesco Di Franco espone nella Galleria Regina. Soprattutto paesaggi e scorci, molti di Riva Ligure. Orario 8-12 e 16-20. [m. c.]

VENTIMIGLIA
Stemmi vescovili in mostra

Al Forte dell'Annunziata sono esposti gli stemmi vescovili donati dal notaio Viale al vescovo Giacomo Barabino. In tutto quarantadue diverse opere riprodotte su piatti in ceramica dal maestro Michele Cioli di San Leo. Si prosegue fino a Natale. [d. bo.]

MENTONE
Quadri al Museo della preistoria

Fino a lunedì, nel Museo della preistoria, ventidue artisti espongono le loro opere. La mostra è aperta tutti i giorni, tranne il martedì e i festivi, dalle 10 alle 12 e dalle 14 alle 18. [d. bo.]

BORDIGHERA
opere di Riccardo Giraw

Alla Bottega dell'Arte di via 1° Maggio 11 espone Riccardo Giraw. L'artista, nato a Crema nel '36, si dedica anche alla scultura e all'incisione. Orario, dalle 9,30 alle 12,30 e dalle 16 alle 19,30. [d. bo.]

«La donna nell'arte»

Si è inaugurata sabato la mostra «La Donna nell'Arte», a cura di Daniele Noël, allestita nel Castello della Lucertola, nel cuore dell'antico paese. Si possono ammirare dipinti, sculture e litografie di artisti come il grande Andy Warhol, dell'underground, Arman, Sosno, ma anche David Maria Marani, scultore locale. Resterà aperta fino al 31 gennaio, dalle 14,30 alle 18,30. [d. bo.]

STASERA AL CINEMA

CAVOUR. Tel. 0183-61978
Aperta la prevendita dei biglietti per «Diana e la Tina» di Pirandello in programma sabato 11 e domenica 12 dicembre.

CENTRALE. Tel 0183-63871.
Terra bruciata
Orario 15,30-ult.22.30
12000-8000

DANTE. Tel. 0183-293620
Giorni contati
Orario 15.30-ult 22,40.
Lire 12000, 8000

IMPERIA. Tel 0183-292745.
Asini.
Orario 15-22,40.
Lire 12000; 8000

POLITEAMA. Tel 0183-495530
Il tredicesimo guerriero.

CAPITOL. Tel. 0184-434440.
Il tredicesimo guerriero.
Orario 15-16.45-21,15.

Tel. 0184-261955.
Fight club.
Orario: 15-ult.22.45.
Lire 8000; 7000 (Circolare lire 7000; 6000).

CRISTALLO. Tel. 0184-296048.
Sogno di una notte di mezza estate
Spettacoli ore 15-21,15.

Tel.
pervenuto

ARISTON. Tel.
Titanic
Orari (indicativi) 15.30, 22.30.
Lire 12000, 8000 (primi due spettacoli pomeridiani dal lunedì al venerdì lire 8000, mercoledì prezzo unico lire 5000, esclusi festivi e prefestivi)

ARISTON RITZ. Tel. 0184-
La via degli angeli (commedia)
Orari (indicativi) 15,30; 22,30
Lire 12.000; 8000 (primi due spettacoli pomeridiani dal lunedì al venerdì lire 8000; mercoledì prezzo unico lire 6000, esclusi festivi e prefestivi)

ARISTON ROOF-Sala 1. Tel. 0184-506 060
Ennore John Malkovich (commedia)
Orari (indicativi) 15.30-22.30
Lire 12000; 8000 (primi due spettacoli pomeridiani dal lunedì al venerdì lire 8000, mercoledì prezzo unico lire 8000, esclusi festivi e prefestivi).

ARISTON ROOF-Sala 2. Tel.0184-506.060.
Le regole dell'astronauta (fanta-thriller). Orari (indicativi) 15,30; 22,30.
Lire 12000; 8000 (primi due spettacoli pomeridiani dal lunedì al venerdì lire 8000; mercoledì prezzo unico lire 8000, esclusi festivi e prefestivi).

ARISTON ROOF-Sala 3. Tel 0184-506 060
Ore 15 e 17,10: **Big Daddy** (commedia).
Ore: 20 e 22,30: **Due (lei incrociati** (dramma-sentimentale)
Lire 12000, 8000 (primi due spettacoli pomeridiani dal lunedì al venerdì lire 8000; mercoledì prezzo unico lire 8000; esclusi festivi e prefestivi).

CENTRALE. Tel 0184-597820
Giorni contati (fantascienza).
Orari (indicativi) 15.30; 22.30.
Lire 12000; 8000 (primi due spettacoli pomeridiani dal al venerdì lire 8000; unico lire 8000 esclusi festivi e prefestivi)

Tel 0184-597820.
La ragazza sul ponte (commedia)
Orari (indicativi) 15,30, 22.30
12000; 8000(primi due spettacoli pomeridiani dal lunedì al venerdì lire 8000; mercoledì prezzo unico lire 8000, esclusi festivi e prefestivi).

Tel.
Blu profondo (avventura)
(indicativi) 15,30;22,30
Lire 12000; 8000(primi due spettacoli pomeridiani dal lunedì al venerdì lire 8000; unico lire 8000, esclusi festivi e prefestivi)

ORFEO. Tel. 0184-622.333.
Notting Hill (commedia).
(indicativi) 15,30;22,30.
Lire 12000; 8000(mercoledì prezzo unico lire 8000, escluso festivi e prefestivi).

SANREMO

COLOMBO. Tel.0182-640.262
Blu profondo.
20.30; 22.30 (nei festivi anche spettacoli alle 16.30, 18.30).
Lire 10.000; 6000; 5000

Tel. 0182-640.427 7
Asini.
Orario: 20.30-22.30 (nei prefestivi e festivi spettacolo alle 16.30-18.30)

Tel 0182-51419.
Blu profondo.
Ore 20,30-22.30 (nei festivi anche spettacoli alle 16.30-18,30)

ARISTON. Tel. 0182-50 997
Amore a prima vista.
Ore 20.30 22.30
(nei prefestivi e festivi spettacoli anche alle 16.30; 18,30) Lire 10 000, 6000.

VALLECHIARA.
programma.
Ore .
Lire 10.000 8000

CINEMA. Tel. 019-592 910
Il nostro sonno.
Ore 16-18-20,30-22,30. lire 10000-8000.

PUNTOLEGNO

FERROLEGNO MARKET

BRICOLAGE • ARREDAMENTO • CASALINGHI • GIARDINAGGIO

Offertissime di fine secolo

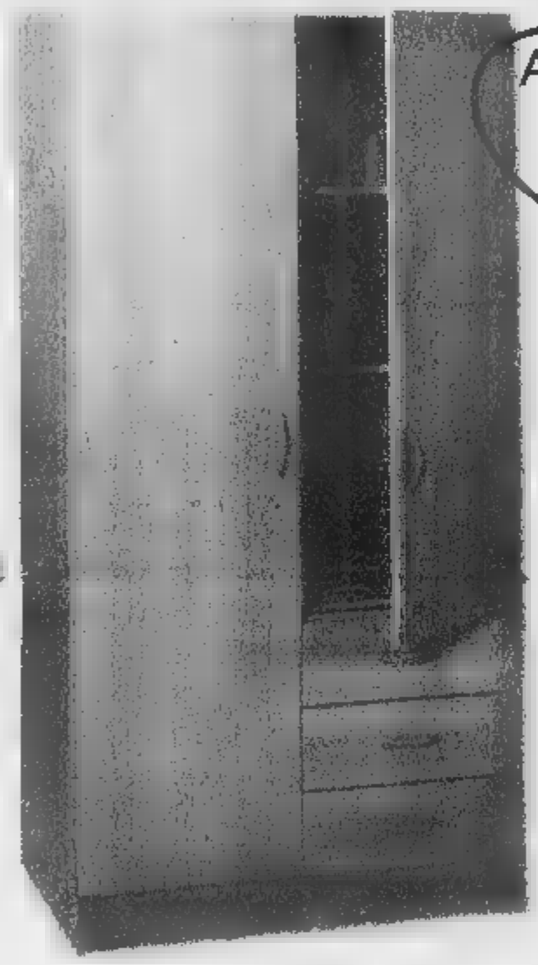

Armadio a 2 ante
£. 162.500
cm. 88x52x174h
cod. 5490

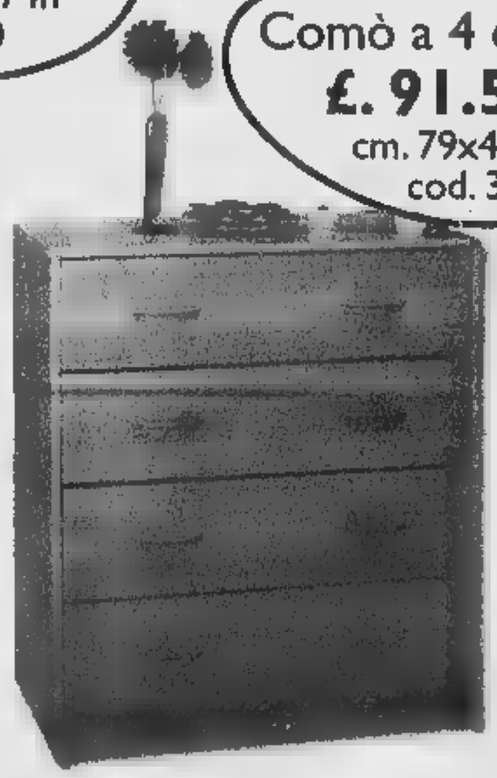

Comò a 4 cassetti
£. 91.500
cm. 79x40x89h
cod. 355

Poltrona "Fantozzi"
a sacco in microfibra
£. 115.000
cod. 2019

Trapano 500W
1 vel. a percussione
£. 59.000
cod. 2027

Valigetta porta utensili
BETA HOMEBAG
£. 129.900

Valigetta porta utensili
da 100 pezzi
£. 39.000
cod. 2035

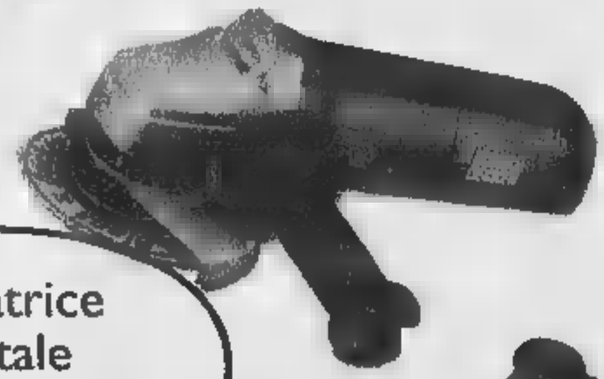

Levigatrice
orbitale
£. 59.000
cod. 2029

Seghetto
alternativo 370W
£. 69.000
cod. 2028

Valigetta porta utensili
da 69 pezzi
£. 19.900
cod. 2036

VIA CANESSA 28 SANREMO - TEL. 0184-504300

Il derby Ufi Delta-Amatori sul nuovo campo

La domenica più bella per il rugby imperiese

Luca Amoretti
IMPERIA

Una domenica memorabile per il rugby imperiese. [illegible] sacrifici, sofferenze e intoppi, nel fine settimana appena trascorso è stato finalmente inaugurato il campo di regione Baitè, fondamentale valvola di sfogo per gli appassionati della palla ovale del capoluogo.

A rendere ancor più suggestiva la circostanza, la rilevanza della partita inaugurale, il derby tra Ufi Delta e Amatori, attesa sfida tra due formazioni ambiziose, che hanno rispettato il pronostico di un grande equilibrio. Alla fine si è imposto il Delta, 32-3, ma il risultato conta solo relativamente. E' invece importantissimo che questo sport abbia finalmente una su struttura, un impianto dove far allenare le squadre e far crescere i molti giovani attratti dal rugby, ma finora costretti a rinunciare.

La partita, giocata davanti a un pubblico numeroso, molto sentita sui due fronti e mantenuto in pieno le aspettative, con un primo tempo equilibratissimo e una ripresa in cui è emersa la maggior esperienza del Delta. L'Amatori, comunque, ha dato battaglia, sottolineando ancora una volta che lo [illegible] in classifica è uno score assolutamente immeritato per la squadra allenata da Valle, capace di ottime giocate e competitiva con qualsiasi avversario.

Nel primo tempo, condizionato da un forte vento, l'Amatori ha retto bene l'impatto con i biancoverdi, cedendo solo nel pacchetto di mischia dove il Delta vantava un peso fisico e tecnico superiore. La frazione si è conclusa 8-3 a favore della squadra di Ezio Reitano, realizzatore di punti pesanti su calcio piazzato. L'Amatori si è portata in parità grazie a un piazzato di Dumas e sul 3-3 la partita ha vissuto una lunga fase di studio a metà campo, interrotta nel finale di tempo da una meta del biancoverde Fruttero. Nella ripresa il Delta ha aumentato la propria pressione: l'Amatori ha cercato disperatamente il pareggio nei primi minuti, ma si è inevitabilmente sbilanciato e esposto ai contrattacchi del Delta, orchestrati dal solito impeccabile Reitano. Il Delta ha così segnato altre quattro mete con Valrivi, Fiocco, Ardoino e il giovanissimo Languasco.

Dopo cinque giornate la classifica del girone Liguria-Piemonte di C2 vede in testa l'Alessandria 10 punti, seguita da Delta e Cogoleto a quota 6. Gli imperiesi devono però recuperare la gara interna con l'Acqui, rinviata il 15 ottobre per l'indisponibilità del campo di Baitè. l'incontro sarà recuperato domenica 12.

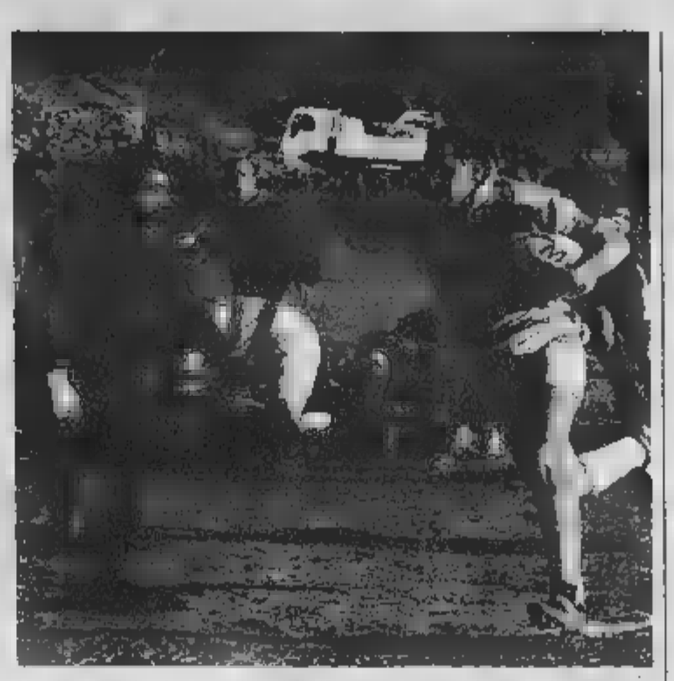
Una fase di Delta-Amatori vinto dall'Ufi nel giorno trionfale del rugby imperiese

CALCIO

Oggi intanto si giocano Coppa Italia e recuperi

Salvi lascia: Imperia priva dell'amministratore unico

IMPERIA

Un'altra tegola sull'Imperia Calcio. Primo Salvi, giornalista ed presidente [illegible] in Francia, da qualche tempo coinvolto nelle vicende nerazzurre e indicato dal club come amministratore unico del sodalizio dopo la trasformazione in Srl, ha ieri rinunciato al mandato, lasciando nuovo il pallino in mano alla vecchia dirigenza.

Sottolinea Salvi: «Dopo attento [illegible] ho rilevato che mancavano le condizioni necessarie per [illegible] questo incarico. Attendevo dalla dirigenza determinati impegni entro lunedì [illegible] ho ricevuto alcun segnale, quindi mi comporto di conseguenza: mi ritiro in buon ordine».

La rinuncia di Salvi potrebbe esser legata alla situazione di mercato dei nerazzurri, che avrebbero bisogno di paio investi per il salto di qualità, e lanciarsi con sicurezza verso la permanenza in [illegible]. Finora però l'Imperia non ha acquistato nessuno, nonostante l'intervento Salvi e consulente Renato Cavalleri.

Intanto oggi è anche tempo di calcio giocato. Per la Coppa Italia di Eccellenza, ci sono alle 14,30 le semifinali Vado-Savona e Grassorutese-Fezzanese, ed anche il momento dei recuperi di Promozione, Cairese-Finale soprattutto l'impegno dell'Ospedaletti a Masone. In Prima categoria, inoltre, giocano Dego-Don Bosco Valle Campo Pallare-Laigueglia. [l. a.]

SPORTFLASH

SANREMESE

Tomaselli, la si fa lunga

Almeno tre settimane di riposo. Questa la prima diagnosi emessa per Tomaselli, uno dei tre giocatori della Sanremese infortunatosi domenica contro il Viareggio. Il giocatore dovrà sottoporsi ad altri esami clinici, ma sicuramente salterà la trasferta sul campo della Rondinella a Firenze. Sembra certa anche l'assenza di Tozzi Borsoi, altro infortunato. Il portiere Bozzini, altro giocatore finito domenica in ospedale dopo aver sbattuto contro il palo della porta, ha invece ripreso la preparazione nonostante i tre punti di sutura praticatigli al viso. [b. m.]

GOLF

Natta, vittorie prestigiose

Il sanremese Enzo Milan nella 1a categoria e Roberto Natta del Golf Club La Mandria nella Seconda hanno vinto, al Circolo degli Ulivi di Sanremo, la «Palla d'Oro e Palla d'Argento», gara a 36 buche medal, inserita nel calendario golfistico sanremese fin dal 1953, cui ha preso parte un centinaio di golfisti. Miglior «lordo» per Cristian Lanza nella 1a categoria e per Giancarlo Pretti nella 2a categoria. Premi speciali per Antonella Isaia (signore), Romano Ravizza (seniores) e Minnie Maestro (ospiti). Nella supplettiva a 18 buche medal vittoria del genovese Paolo Tonelli con Sergio Tuninetti miglior «lordo» e Giulio Cresci vincitore tra i seniores. Com'è tradizione i vincitori della gara avranno diritto ad avere il loro nome inciso sui tabelloni in legno del bar della Club-house al circolo [illegible]. [b. m.]

Serie A di bocce

La Roverino corre rischio i «playout»

Adesso, per la Roverino Ventimiglia nella serie A di bocce, il pericolo è quello dei playout. La seconda sconfitta consecutiva dei frontalieri ha spinto la squadra in piena zona playout-retrocessione cui saranno destinate le ultime quattro squadre classificate del girone.

Considerazione amara per una squadra che, solo all'inizio di novembre, sembrava in grado, dopo una serie di buoni risultati, di sfiorare l'alta classifica. Invece la sconfitta nell'ultimo (2-18) contro i piemontesi della Perosina («Un avversario che non ha sbagliato nulla», dice Paolo Ianni, autore degli unici due punti ventimigliesi), che ha fatto seguito ko contro il fanalino di coda Albisola, ha fatto precipitare le cose.

Magra consolazione è il fatto di essere la prima squadra ligure del girone visto che le altre due, Rapallese ed Albisola, chiudono malinconicamente la graduatoria. Il Roverino dovrà cercare pronto riscatto nei due turni che il campionato propone oggi e sabato. Ma oggi sarà durissima: i frontalieri vanno a far visita alla capolista Tubosider. Sabato, invece, riceveranno la Rivolese, avversaria diretta in zona-playout.

Classifica: Tibosider Asti 14; Brb Ivrea 11; Chiavazza e Perosina 8; Nitri Aosta 6; Roverino, Rivolese e Cumianese 5, Albisola e Rapallese 4.

In serie B, invece, Armese (6-6 in casa con la Bolzanetese) e Taggese (sconfitta 3-9 a San Fruttuoso) hanno staccato comunque il biglietto per i playoff-promozione. L'Imperiese, condannata ai playout, ha perso in casa (2-10) con l'Intra Genova. [b. m.]

Calcio giovanile

Che sorpresa l'Argentina Esordienti

Il torneo provinciale Esordienti continua la sua marcia con i cinque gironi ormai a pieno regime.

Girone A. Netto dominio della Sanremese che, dopo sei vittorie consecutive, si è dovuta accontentare del primo pareggio stagionale sul campo dell'Argentina. Argentina-Sanremese 1-1; Carlin's Boys-Don Bosco Vallecrosia 0-1. Ha riposato l'Imperia. Classifica: Sanremese p. 19; Don Bosco Vallecrosia 9; Imperia 7; Argentina 5; Carlin's Boys 1.

Girone B. Nove punti di vantaggio sulla seconda in classifica permettono al Ventimiglia i dorati sonni tranquilli, cui contribuisce il netto esterno sul Riva Ligure. Riviera dei Fiori-Ospedaletti 3-1; Riva Ligure-Ventimiglia 0-4; Taggese-Andora 1-6. Classifica: Ventimiglia p. 24; Riviera dei Fiori 15; Ospedaletti 11; Andora 10; Riva Ligure 4; Taggese 1.

Girone C. Otto gol al Pontedassio e il Don Bosco allunga il passo in vetta. Golfodianese-S. Ampelio 3-1; Nuova Intemelia-Imperia 3-3; Pontedassio-Don Bosco Vallecrosia 0-8. Classifica: Don Bosco Vallecrosia p. 24; Golfodianese 15; Nuova Intemelia e Imperia 11; S. Ampelio 9; Pontedassio 0.

Girone D. Un successo pesante sulla Carlin's permette all'Argentina di prendere il volo. Argentina-Carlin's Boys 7-1; Bordighera-Ospedaletti 1-0; Val Steria-Ventimiglia 1-1. Classifica: Argentina p. 21; Bordighera 14; Ospedaletti 12; Carlin's Boys 8; Val Steria 5; Ventimiglia 4.

Girone E. Solo pareggi in un girone ancora molto equilibrato. Don Bosco-Carlin's Boys 2-2; Intemelia-Imperia 0-0; Ospedaletti-Rivieri 0-0. Classifica: Carlin's p. 19; Ospedaletti 16; Riviera 14; Imperia 8; Don Bosco 7; Intemelia 1. [l. a.]

MILANESIO Sport

APERTURE STRAORDINARIE
MERCOLEDI 8
DOMENICA 12 - 19

C.so PESCHIERA, 274 - TORINO
Via BOTTICELLI, 34 - TORINO
C.so SAVONA, 85 - MONCALIERI (TO)

SIAMO PRESENTI A "1000 IDEE PER UN DONO"

INTERNET: www.milanesiosport.com E-MAIL: milanesiosport@quiaffari.it

Non sa l'inglese, non ha il computer, ha solo la TV. E naviga in Internet con Freedomland.

Freedomland. La prima Internet Tv in Italia. L'unica che offre Internet con servizi esclusivi in italiano per tutta la famiglia.

In partnership con: IBM · INFOSTRADA · Diners Club International

Da oggi puoi accedere a Internet dalla tua TV, con FREEDOMLAND. Con un decoder e un telecomando puoi accedere alla grande rete. Ma da soli non bastano. Infatti, se non sei un esperto e non conosci l'inglese goderti la rete può essere difficile. Per questo FREEDOMLAND ha creato un mondo di infinite opportunità di informazione e divertimento in esclusiva per te, facili da usare ed in italiano: puoi mandare e-mail vocali, creare una tua squadra a Fantasticalcio, operare in borsa dalla tua Tv, comprare e vendere di tutto all'asta, viaggiare al prezzo migliore per te, inviare il tuo curriculum dalla Tv, ricevere fax, visitare qualunque sito al mondo. E puoi persino partecipare a quiz interagendo con la Tv. Tutto questo e molto di più lo scoprirai solo su FREEDOMLAND sulla tua Tv.

Distribuito da: Sportnet

LAND
INTERNET TELEVISION

CHIAMA PER UNA DIMOSTRAZIONE GRATUITA! Numero Verde 800 - 062920

REGALA

SPAZIO AFFARI

La Publikompass S.p.A. è a tutti gli effetti unica destinataria della corrispondenza indirizzata alle cassette. Essa ha il diritto di verificare le lettere e di intervenire sull'esatto quale strettamente inerente agli annunci, non inoltrando ogni altra forma di corrispondenza, stampati, circolari o lettere di propaganda. Tutte le lettere indirizzate alle cassette debbono essere inviate per posta o saranno respinte se pervenute a raccomandate.

In tema di offerte di impiego e lavoro, l'Editore ricorda che la legge 9.12.1977 n° 903 vieta discriminazioni sul sesso e l'inserzionista è impegnato a rispettare tale legge.

AFFARI FINANZIARI

A. 'PRESTIT' immediati a tutti. Anche telefonicamente. Istruzione gratuita. Erogazione direttamente. Serietà. (UIC 4395). Tel. 011.581.7521.

FINANZIAMENTI immediata disponibilità £ 10.000.000. - 2.000.000.000 tutte categorie fiduciari mutui liquidità aziendale. TARSKY 004191 - 690.0465. Registro n. 686694660 Londra.

ATTIVITA' COMMERCIALI

NEGOZI E AZIENDE ACQUISTO / GERENZA

ACQUISTARE o cedere un'attività? Pagamento contanti. Compensi fine operazione. Azienda Italia SpA Istituto Piemontese. Chiamata gratuita 800.690.440

ACQUISTIAMO ponto [illegible] attività aziende, territorio italiano soci investitori estori TARSKY 004191 - 690 0465

[illegible] E AZIENDE VENDITA / [illegible]

A. COMM bar Crocetta arredatissimo incasso £ 1.600 000 al dì chiuso sabato domenica. Rif 968 Tel. 011.562.1307

[illegible] pasticceria prestigioso [illegible] trasmissione prova cassa £ 2 500.000 di cui devesi a £ 450 000 000. Rif 996 Tel 011.562.1307.

A. COMM bar lavata calda £ 1.000.000 al dì incrementabili orario corto sufficiente £ 80 000.000 anticipo. Rif 984. Tel 011 517.1687.

B. COMM centro commerciale cercasi ottimo caffè cedesi a £ 170.000 000 sufficiente £ 50.000.000 anticipo Rif 964 Tel 011.562.1198.

A. COMM noto centro commerciale bar ottimo arredo incasso £ 2.500.000 al dì cedesi dilazione Rif. 745. Tel 011 562.1198

A. COMM tabaccheria edicola precalmare mq 60 affitto il 550.000 buon reddito cedesi £ 450 000.000 Rif. 674. [illegible] 011.562.1198.

A. COMM tabaccheria lotto superenalotto giochi Sisal lotto più levata £ 46 000.000 settimanali chiusoni. Rif 895. Tel. 011 562.1198

A. COMM tabaccheria Madonna di Campagna lotto più giochi Sisal levata £ 23 000.000 ottimo [illegible]. 501. Tel. 011 562.1307.

[illegible] ristorante bar, 16 stanze, completamente ristrutturato fronte [illegible] in Albisola Tel 0335.588 8775.

BORGO VECCHIO cede avviata agenzia viaggi zona corso Dante forte passaggio £ 140 000 000. Tel. 011 509 9970

OPPORTUNITA' unica causa gravi motivi familiari cedesi ristorante angolare su corso zona C[illegible]. Baldini 011 566 771

ATTIVITA' ARTIGIANALI

PADRONCINI rappresentanti con fargonca no introdotti macellerie ristorazione per vasto circuito consegna cerchiamo. Possibilità elevati compensi. Tel. 02/983.6410.

LAVORO OFFERTE

OPERAI AUTISTI FATTORINI

A.A.A. CERCASI elettricisti per ampliamento attrezzature industriale con esperienza. Richiesta capacità nella costruzione e/o nella manutenzione di linee di produzione per attività in sede ed in cantiere, assunzione [illegible] o artigiani. Telefonare allo 011 [illegible] orario ufficio

CERCASI disegnatore meccanico massimo 24 anni con esperienza, patente, molta voglia di lavorare offre compensi. Tel. 011/770 0550 [illegible] uffici.

CERCASI fresatori tradizionali e a CNC Selca/Fidia per stampi lamiera 4/5 livelli. Tel. 011/424.2035

CERCASI muratori per brevi lavori di ristrutturazione anche part-time [illegible] 011.990 8050.

MECCANICO presso veicoli industriali [illegible] cerca Società autotrasporti. Presentarsi dal lunedì al venerdì via Cantalupa 43 - Torino ore 16 - 19.

IMPIEGATI

A.A. AGENZIA selezione per inserimento in villaggi e strutture turistiche marinari giovani ambosessi 18 - 30 anni anche prima esperienza non indispensabile lingue Tel. 011.315.7356.

A.SOCIETA' Europea ricerca 3 laureati collaboratori/trici per servizio propria clientela Offresi costante formazione professionale e possibilità guadagno £ 6.000.000 - 7.000.000 mensili Per [illegible] telefonare 800/200 202

AFFERMATO [illegible] Center nazionale [illegible] telefonata per gestione servizi Telecom Autorizzati Ministero (lotterie, oroscopo, lotto - no linee erotiche). Richiedesi: ottima dialettica, cultura, lavorare per obbiettivi Offresi: inquadramento coop-INPS, buona retribuzione e carriera. Per appuntamento. Tel 011.669.8353.

AZIENDA assume impiegato/a ufficio export inglese, francese, scritto parlato, spagnolo scolastico, [illegible] PC richiedesi dialettica, presenza, autonomia inviare curriculum fax. 011/485.1540,

GRUPPO azienda [illegible] in Torino [illegible] responsabile amministrativo controllo di gestione Richiesta esperienza pluriennale posizione analoga Scrivere [illegible] kompass 5636 - 10100 Torino

SOCIETA' [illegible] elaborazione dati cerca esperto/a paghe e contributi Si richiede esperienza almeno quinquennale maturata in aziende o studi professionali. Sede di lavoro Torino Scrivere Publikompass 2106 - 10100 Torino

SOCIETA' settore commerciale cerca ragioniere con esperienza ufficio per centralino, archivio e amministrazione. Si richiede capacità organizzativa, dinamismo lavoro curriculum allo 011/502 8493.

STUDIO professionale seleziona addetto/a paghe/contributi con esperienza. [illegible] 011/317.31[illegible] ufficio.

[illegible]

AZIENDA metalmeccanica zona Orbassano ricerca esperto programmatore per conduzione Centri di Lavoro a C.N. Curriculum Casella Postale 33 - 10043 Orbassano.

AZIENDA metalmeccanica zona Orbassano ricerca perito elettronico con minima esperienza. Curriculum: Casella Postale 33 - 10043 Orbassano

SOCIETA' immobiliare ricerca diplomatilla da inserire nel settore intermediazione. Tel. 011/909 0214 - 0336 215.206.

SOFTWARE house' ricerca programmatore Access con conoscenza di Windows NT. Tel. 011/317 9539.

PERSONALE DOMESTICO BABY SITTER

COPPIA [illegible] ha [illegible], lattaio, con patente, esperienza in famiglie signorili, disponibili anche domenica, referenziati. Tel 011/883 8338 ore ufficio

LAVORI VARI E PART TIME

AGENZIA moda e spettacolo seleziona nuovi volti, settore moda, pubblicità. Provino gratuito. Tel 02/268.29030 - 010/395.9062.

BEI alto minimo 1,70 oppure alto minimo 1,80? C'è spazio per te nella moda pubblicità. Tel. 011 397.0937.

AGENTI E RAPPRESENTANTI

A.NUOVA solida società necessita un abile esperto/a venditore/trice possibilmente proveniente dalla consulenza aziendale Offresi assunzione diretta, rimborsi, benefits aziendali. Eventuali stock option per candidature più qualificate. Inviare curriculum fax 0172/749 050 oppure scrivere Consultcom via Aires 28 - 12038 Savigliano (Cuneo).

AFFILIATO Tecnocasa selezione diplomate laureate/i anche prima esperienza nel settore immobiliare residenziale - industriale. Fisso più provvigioni Telefonare 011.770 1518

AZIENDA leader nel commercio di articoli [illegible] pulizie, ricerca venditori/trici autom[illegible] per province di: Torino, [illegible], Novara, Vercelli, Varbania. Offresi: assicurazione [illegible], rimborsi spese, provvigioni. Scrivere: casella postale 174 - 21100 Varese - Fax 0332-883 [illegible] E mail: esalvo@tin.it

CERCO 2 persone 30/50enni per attività [illegible] anche part time da svolgere [illegible] residenza. Tel 011/517 4568 ufficio.

LA CAR Areghini SpA, azienda [illegible] nel settore di [illegible], smalti e vernici, cerca concessionario per la provincia Torino, Novara, cui [illegible] la vendita dei propri prodotti. Si offrono condizioni [illegible] incentivanti annuale per favorire l'avviamento. Telefonare al numero 0336/414889 - 0421/278149

[illegible] ufficio [illegible] max 35enne esperienza 011/563 6777

RAPPRESENTANTE plurimandatario cercasi per il Piemonte con esperienza specifica nel settore [illegible] motocicli [illegible]. 039.245 6950

STUDIO SPEZIA affiliato Tecnocasa ricerca giovane diplomatile per inserimento settore [illegible]. 011 568 2074 - 011 350 858

TECNOCASA affiliato ricerca diplomatile/o laureato/a per inserimento nostro organico. Possibilità di carriera. Tel 011 966 2966

ASSISTENZA SANITARIA

[illegible] odontoiatra cercasi per collaborazione studio dentistico Torino centro Tel 011/539.180

FORMAZIONE & LAVORO

[illegible] corsi di [illegible] per baristi barman [illegible] cuochi pizzaioli pasticceri. Gli interessati per acquisire il lavoro dovranno effettuare un breve corso di qualifica Per informazioni Tel. 011/489 760.

LAVORO DOMANDE

OPERAI AUTISTI FATTORINI

AUTISTA abitano residente da 20 anni [illegible] munito patente D offresi Tel 011/843 087 ore pomeridiane - serali

SOENNE diplomato patente D ottima presenza, esperienza guida auto, disponibilità trasferirsi, offresi come autista/custode presso famiglia, società Tel. 0335/560 6754

PERSONALE PUBBLICI ESERCIZI

CUOCO con ottima conoscenza [illegible] lunga esperienza, cerca sistemazione provvisoria o fissa anche estero Tel 011/316 7289.

CUOCO 3 [illegible] 10 anni esperienza pluriennale cerca lavoro in mensa aziendale ospedale [illegible] 011/777.0381.

ASIENNE esperto abbigliamento offresi come commesso, magazziniere. Tel 011/282 874.

IMPIEGATI

A.ESPERTISSIMA contabilità bilanci ragioneria abilità offresi. No studi Telefonare 011/851.140 - 0347/185 5356

IMPIEGATA [illegible] esperienza contabilità generale, clienti-fornitori, banche, bolle, fatture, pratiche [illegible] amministrative. Sa spaccEsa offresi. Tel. 0335/623 6079 Preferibile Torino Nord, Nord Est

OTTIMA inglese e tedesco laureata impiegata commerciale responsabile gestione clienti valuta propriate preferibilmente part-time. Tel 0335/805.0047.

RAGIONIERA 30enne con esperienza pluriennale nel settore aeroportuale cerca serio impiego Tel. 011/771.2708.

UFFICIO risorse umane, diplomanda Scuola di Amministrazione Aziendale, specializzazione gestione del personale, esperienza nel settore, 33enne offresi. Tel. ore pasti 011/317.4003 - ore serali 011/350 053 e-mail sunka@tiscalinet.it

PERSONALE DOMESTICO BABY SITTER

ASSISTENZA anziani e piccoli lavori domestici signora 60enne veneta fidata e sana sana e governata decennale esperienza referenze controllabili offresi fissa Tel 011/682.1677

IMMOBILIARE VENDITA

TORINO CITTA'

A. ADIACENTE corso Trajano 9° piano luminoso panoramico ampio ingresso 2 camere [illegible] bagno ottimo stato £ [illegible] Edilmarket 011 610.200 - 0347 779 1348

A. MIRAFIORI (via Monastir) 1 camera tinello cucinino 4° piano no ascensore £ 77 000 000. Mirino [illegible] a reddito [illegible] pari affitto Edilmarket 011 610 200 - 0347 779.1348

ADIACENTE Valentino (via Silvio Pellico) in stabile d'epoca in corso ristrutturazione totale proponiamo particolare mansarda con soppalco mq 70 [illegible] termoautonomo Volendo box [illegible] 011 319 2332.

ADIACENTE via San Marino in bella casa piano alto soggiorno 2 camere cucina bagno box Lucarna Valla 011 438 1655

AURORA signorile ottimo stato ingresso salone tinello cucina 4 camere balconi volendo box Casaviva 011.248 9500

CENTRALISSIMO corso Vittorio 3 camere cucina ingresso bagno signorile 4° piano ascensore £ [illegible] milioni e [illegible] Tel 011 817 8000

COLLINA Villaretto in complesso residenziale nel verde appartamento mq 200 con ampi balconi box splendida vista Lucarna Valla 011 436 1395

CORSO Agnelli signorile 8° piano ampio ingresso soggiorno 2 camere cucina bagno £ 320 000 000 Gabetti Santhià 011 350 303.

CORSO Francia piazza Monastero gradevole libero salone, 4 camere, cucina, bagni, servizi, recente ottimo Bigiemme 011 434 7577

CORSO Massimo archilettura ampio ingresso 3 camere cucina bagni cantina (volendo 2) [illegible] ascensore, £ 90 milioni a multo. Tel 011.817.8600

CORSO Novara presso posto auto doppi ingressi 3 camere cucina bagni sottotetto mansardabile Casaviva 011 248 9500

CORSO Vercelli presso nuova costruzione salonone 2 camere cucina bagno mq 110 box IGI 011 803 5440.

CROCETTA isola pedonale prestigioso piano alto [illegible] salone 4 camere cucina biservizi box MBM 011 596 483

CROCETTA stabile epoca signorile luminoso ingresso salone 3 camere cucina biservizi lavanderia £ 830 000 000. MBM 011.596 483

CROCETTA via Lamarmora signorile sala pranzo 4 camere cucina triple servizi. Ortelli 011 597 575.

FAILLA & BERTINETTO 011.741.2874 corso Principe Eugenio libero signorile piano alto soggiorno 2 camere cucina £ 265.000.000

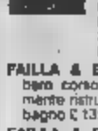

FAILLA & BERTINETTO 011 741 2874 libero corso Peschiera piano alto, ascensore, appartamento in via di ristrutturazione totale consegna fine febbraio, 2 ingressi soggiorno 2 camere grande cucina 2 bagni £ balcone £ 265 000 000

FAILLA & BERTINETTO 011 741 2874 libero corso Peschiera/via Osasco ottimamente ristrutturato camera cucina abitabile bagno £ 135 000 000.

FAILLA & BERTINETTO 011 741 2874 libero Lucento via Veronese [illegible] corte nuova camera tinello cucinino bagno £ 135 000 000.

FIOCCARDO preciosa in palazzina nel verde, soleggiato, ottime finiture, ingresso, soggiorno con cucinino 2 camere, bagno, ripostiglio balcone, posto auto £. 480 00[illegible] Al[illegible]

GABETTI SPA borgo Vittoria proponiamo panoramicissimo appartamento ideale abitabile subito ingresso ampia cucina camera bagno Ag Borgovittoria 011.256 969.

[illegible] S[illegible] Telesio prestigioso appartamento di salone doppio 4 camere cucina biservizi box doppio Ag Pa[illegible] 755 588

GABETTI SPA via Muratori signorile sole 2 camere tinello cucinino 2 bagni ripostiglio. Ag Nizza 011 663 3674.

GL IMMOBILIARE 011 518 4273 Borgo Vittoria nuovi pronta consegna ultimi signorili appartamenti da £ 156 000 000 scelta materiali

GL IMMOBILIARE 011 518.4273 corso Trajano ottimamente ristrutturato salone 3 camere cameretta cucina abitabile bagno termoascensore

[illegible] 011 518.4780 [illegible] Brunelleschi presso recente con ampia[illegible] 100 pro taverna garage permuto

IMPRESA Santa Rita vende in costruzione ultimi alloggi varie metrature anche parti box, casa prestigiosa Bignamini 011.434.2077

IMPRESA vende alloggio 170 mq. 6° piano di nuova costruzione corso Racconigi 16 Pronta consegna Tel. 011 437 3064

IMPRESA

vende in via Villarfocchiardo ultimi alloggi in prossima consegna. Tel. 011.437.3864.

IMPRESA vende vicinanze piazza Statuto - corso Principe Oddone signorili appartamenti in costruzione consegna giugno 2000 - mutuo permute Settadi 011 531 910

INVESTITALIA 011 518 4366 A Crocetta via Montevecchio presso corso Galileo Ferraris in palazzo '800 in corso di ristrutturazione e prenotiamo alloggi da 69 a 193 mq Consegna febbraio marzo 2000

INVESTITALIA 011 518 4366 Crocetta via Montevecchio presso via Lamarmora in palazzo moderno signorile maggio da ristrutturare mq 250 piano 4°

PRECOLLINA adiacenze villaggio San Giacomo villa mq 650 complessivi su 3 livelli giardino mq 1000 splendida vista Lucarna Valla 011 436 1395

PRECOLLINA piazza Hermada presso in palazzina libero 2 camere tinello servizi ampio cortile di proprietà £ 250.000 000 Panorama Casa 011 771.7047

(continua)

AMODO

Mille IDEE per un DONO

a Torino Esposizioni

il "centro commerciale" per i regali di Natale

Orario:
Dal Lunedì al Sabato
dalle 17.00 alle 23.30
Domenica e festivi
dalle 15.00 alle 23.00

Ingresso:
Dal Lunedì al Venerdì gratuito
Sabato £ 3.000
Domenica e festivi £ 5.000

TORINO ESPOSIZIONI
8 - 21 DICEMBRE
(Corso Massimo D'Azeglio 15 - TO)

800-226048

Con il presente comunicato si intende informare gli aderenti a I DEMOCRATICI che domenica 12 dicembre [illegible] si terrà l'Assemblea Provinciale de I DEMOCRATICI [illegible] Torino per l'elezione dei delegati che parteciperanno [illegible] successiva Assemblea Regionale.
L'inizio dei lavori è previsto per le [illegible] 9,30 e avrà luogo presso la Sala A di Torino Esposizioni in c.so Massimo d'Azeglio 15 a Torino. Gli elenchi degli aderenti al Movimento sono consultabili presso l'ufficio Parlamentare dell'on.le Renato Cambursano in via Italia [illegible] a Chivasso.

PER IL GARANTE
on.le Renato Cambursano

Oggi 8 dicembre
il Mercatino Crocetta
sarà aperto!!

8 DICEMBRE

FALCIOLA

Valigeria • Pelletteria • Calzature

RIAPRE

SAMSONITE • DELSEY • GFF • NANNINI • DIESEL

Corner THE BRIDGE • BIASIA • BIASIA EVOLUTION

Via Luigi Corsi, 32 - 38r SAVONA TEL. 019.850.968

PIATTO DI NATALE

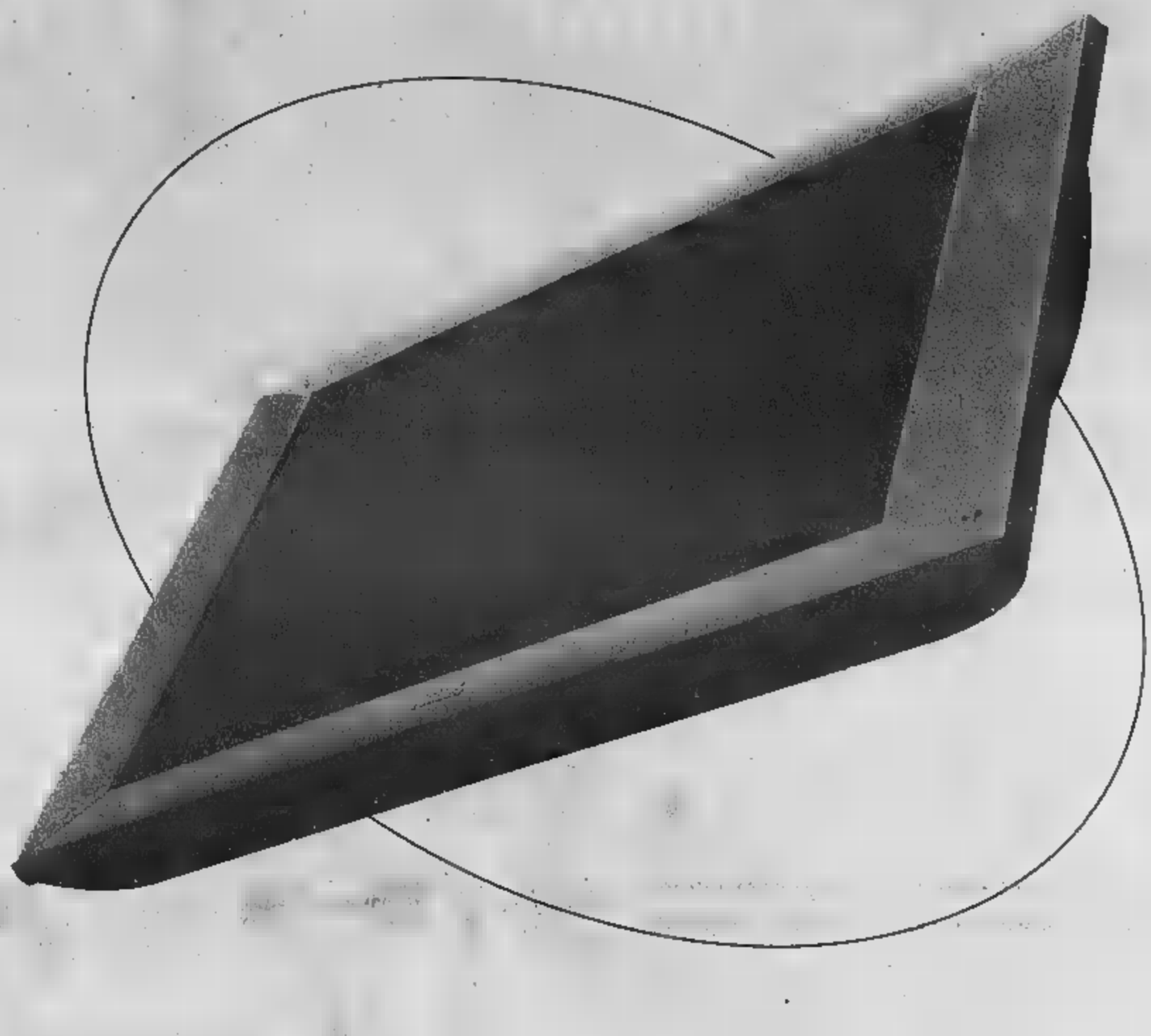

Basta una parete. Un televisore progettato per essere il massimo in fatto di eleganza e tecnologia. Grazie alla tecnologia al plasma, guardarlo sarà un piacere. Ogni volta.
Vieni a provare l'esperienza totalmente nuova ed entusiasmante del FLAT TV PHILIPS presso

POWER LINE

di Puleo Santino

Via Cavour, 4 Loano - Tel. 019.675778

Dove potrai scegliere fra le innumerevoli offerte di telefoni cellulari, Tv Color, Video, Ricevitori satellitari, Hi-Fi.

A DICEMBRE APERTO ANCHE LE DOMENICHE

ANDORA

Natale in Pelliccia

Cambia la tua vecchia pelliccia con una nuova!

la vostra pelliccia valutata da 3 a 6 milioni!
il vostro cappotto o capo in pelle valutati fino a 1 milione!

Vi sono ci vorrà più di 2 milioni

GruppoAlta Italia

Ramello

la Firma in Pelliccia

Andora (SV), via C.Colombo, 34 - tel. 0182.86710 - Aperto solo il pomeriggio dalle 15.00 alle 19.30
Sabato e Domenica: 10.00 - 19.30 continuato - Chiuso il Lunedì

DOMENICA APERTO

Il■ pelle. In 12 rate senza interessi. Prima rata, Pasqua 2000. E' una sorpresa o sono tre?

Fino al 31 dicembre, regalatevi Altea. In pronta consegna.*

Vi sorprenderete per ■ bellezza ■ la comodità di Altea, la poltrona bergère che riunisce tanti pregi: il poggiareni, il poggiapiedi e lo schienale reclinabile. È in pelle Status: vera pelle ■ forte spessore, resistente e morbida da accarezzare; un'esclusiva Divani & Divani, ■ catena di negozi specializzati più grande d'Italia. Allora ▬ aspettate a farvi una sorpresa? **IVA e trasporto sono compresi nel prezzo. T.A.N. e T.A.E.G. 0%**

Poltrona reclinabile in ▬ pelle Status, cm 81, solo 100.000 lire di anticipo e

I 79.000 lire al mese.

*Fino a esaurimento scorte.

DIVANI & DIVANI
A misura dei tuoi desideri.

ALBENGA
Via Al Piemonte Regione Carrà
tel. 0182.559439

SANREMO
C.so Marconi, 296
tel. 0184.662711

VADO LIGURE
Via Italia, 6
tel. 019.2162097

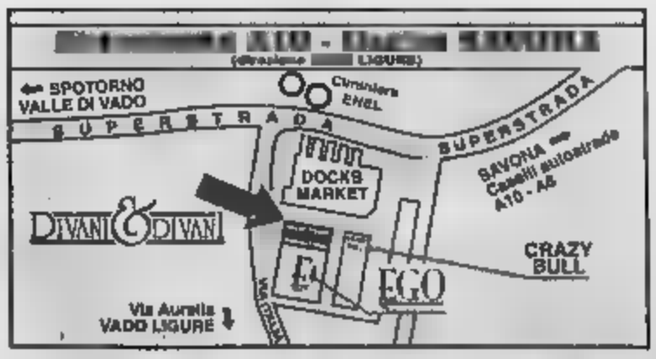

APERTI ANCHE LA DOMENICA POMERIGGIO

Nasce «Unimpiego», l'Unione Industriale di Torino capofila dell'iniziativa

Alle imprese il mercato del lavoro

Con l'ufficio di collocamento privato

Marina Cassi

Gli imprenditori sono arrivati per primi: è loro, infatti, il primo collocamento privato a entrare in funzione a Torino. Una volta tanto ha un nome italianissimo, "Unimpiego", e ha come capofila l'Unione industriale di Torino che con altre sei organizzazioni industriali piemontesi - quelle di Asti, Cuneo, Canavese, Novara, Verbano-Cusio-Ossola - ha costituito una società. Così dopo decenni di monopolio, il collocamento è nelle mani dei privati che cercheranno di superare i limiti che quello pubblico ha avuto soprattutto negli ultimi anni e di far incontrare "quel" lavoratore, con le sue caratteristiche specifiche, con "quella" particolare azienda.

Unimpiego è in via Fanti 17 (telefono 57.18.279/480), sarà gratuito per i lavoratori mentre le imprese pagheranno per il servizio. Si occuperà di reperire, utilizzando una banca dati, tutte le figure professionali, dal fattorino al manager, dall'impiegato al parrucchiere, dal cassiere al tecnico informatico. E si spera che sia in grado di superare un problema che da tempo il presidente dell'Unione, Francesco Devalle, denuncia: «Tutte le aziende hanno difficoltà a trovare personale, soprattutto qualificato. Per questo abbiamo deciso di costituire un'agenzia di intermediazione tra domanda e offerta di lavoro»

E dall'Unione arriva anche una ricerca sui cosiddetti nuovi lavori: hanno quasi sempre nomi incomprensibili, rigorosamente in inglese. Li fanno giovani e giovanissimi spesso dotati di una certa fantasia, di un sicuro feeling per i personal computer e per la rete e di una buona dose di capacità di adattamento e di pazienza. Disegnare pagine web capaci di colpire il distratto utente della rete o inventare un E-commerce di cravatte made in Italy da vendere in ogni parte del mondo o assistere al centralino di un numero verde decine di clienti al giorno sono decisamente nuovi modi di campare.

E non riguardano una minima minoranza di persone: l'ufficio studi dell'Unione industriale stima che siano ormai alcune migliaia, destinati a crescere man mano che l'informatica si insinuerà sempre di più nelle nostre case. I nuovi lavori si chiamano «call centers» che poi significa assistere clienti o procurarsene al telefono, Web adviser (è una persona che vende pagine e banner pubblicitari), operatore help desk e per la sicurezza informatica (assiste, protegge la privacy e difende dai virus), game disegner (disegna videogiochi), switch engineering (si occupa di manutenzione di centrali telefoniche), Key account (gestisce i grandi clienti della grande distribuzione). Sono solo alcuni, quelli più qualificati, perchè per nuovo si intende anche chi lavora in un Cyber bar (dove si può prendere un caffè e navigare in Internet) o in un drive-in o in un servizio di consulenza per coppie in crisi.

L'ufficio studi dell'Unione industriale ha analizzato le offerte di lavoro comparse sui quotidiani nazionali (lo aveva già fatto nel '96) e ha elaborato un confronto. Dice il direttore, Mauro Zangola: «Nel '96 il filo conduttore era costituito dallo sviluppo dei servizi alla persona e dalla rapida espansione della forma distributiva del franchising, oggi si verificano i vasti effetti dello sviluppo delle tecnologie dell'informazione e della comunicazione. La crescita delle telecomunicazioni e l'espansione dell'informatica a tutti i livelli produttivi e di consumo stanno creando nuove opportunità di lavoro che riguardano la telefonia applicata ai computer - i call center - e la diffusione di servizi e strumenti informatici» Questo comparto aveva un fatturato di 96 mila miliardi lo scorso anno e le previsioni sono di 105 per il '99 e di 112 per il 2000.

Aggiunge Zangola: «L'attività di call center - che svolgono servizi dal customer care al telemarketing, dalle ricerche di mercato all'acquisizione di ordini - è in forte aumento: in Italia i posti di lavoro sono quasi triplicati tra il '97 e il '98, passando da circa 11 mila a 27 mila e le previsioni indicano forti aumenti fino al 2004 con 90 mila posti». Secondo Zangola le richieste riguardano per lo più persone giovani, con livello di istruzione medio-alta e conoscenza dell'inglese, disponibili a lavorare su turni o a part-time. Aggiunge: «Ci siamo domandati se esistono queste nuove professionalità nell'area torinese. Per quanto riguarda la formazione di base la risposta è positiva; a livello universitario, compresi i diplomi, ci sono molte offerte specifiche. D'altronde si tratta di lavori per i quali occorre una forte dose di passione, rafforzata da una formazione permanente e la cosa importante è che molte di queste attività si possono fare in forma autonoma e con un investimento iniziale molto modesto».

Redditività, Sandretto leader

E la Sandretto Industrie di Grugliasco l'azienda piemontese che rende di più. E' quanto risulta da uno studio sulla redditività delle aziende regionali, compiuta dagli analisti degli Annuari Economici d'Italia, editi dalla «Esg 89 Italy» di Perugia. Il campione è quello delle società di capitale che nel 1997 hanno fatturato più di 30 miliardi di lire. La Sandretto, che opera nel settore meccanico, ha avuto nel '97 un rendimento del 129,94 per cento, con un utile netto che ha più che triplicato quindi la quota del patrimonio, a fronte di un fatturato di quasi 200 miliardi. Al secondo posto c'è il Consorzio Agrario Provinciale di Cuneo (settore commercio), con un rendimento di quasi il 215 per cento, utili per oltre 7,7 miliardi su un fatturato di 80 miliardi. In terza posizione la Dia Distribuzione di Nichelino che nel commercio/immobiliare ha raggiunto una redditività del 91,45 per cento.

Sotto, il presidente dell'Unione Industriale di Torino Francesco Devalle. A fianco, il direttore dell'ufficio studi, Mauro Zangola

IN BREVE

PIEMONTE LIGURIA VALLE D'AOSTA

Cade lampione in piazza tragedia sfiorata a Vercelli

VERCELLI. Tragedia sfiorata a Vercelli. Nella piazza principale del capoluogo, dove da giorni sono iniziate le manifestazioni dedicate al Natale, è crollato un lampione: dieci metri di lunghezza, qualche decina di quintali di peso. La buona sorte ha voluto che il lungo fusto in ghisa si abbattesse sul selciato dopo le 20, quando ormai piazza Cavour era deserta. Chiusa la giostrina, installata a pochi metri dal punto luce, e chiusi i negozi. Ancora ignote le cause del crollo, anche se il pericolo era già stato segnalato dieci giorni fa dai vigili sia all'Ufficio tecnico del Comune sia all'Azienda territoriale. Ieri, per precauzione, tutti i lampioni della piazza sono stati tolti e sostituiti con luci d'emergenza.

Fumo nel tunnel Fréjus chiuso un'ora

BARDONECCHIA. Tunnel del Fréjus chiuso ieri per circa un'ora (dalle 12,45 alle 14) per evacuare alcuni fumi emessi da un Tir a causa di un principio di incendio per surriscaldamento olio motore. Immediato l'intervento delle squadre di sicurezza francesi e della Sitaf, la società che gestisce il traforo. Dopo averlo messo in sicurezza, il mezzo è stato trainato fuori dalla galleria fino a Modane.

Il Comune compra

GENOVA. Il Comune di Genova acquista il grattacielo di San Benigno conosciuto come il «Matitone» e si appresta a fare la «rivoluzione» nella disposizione degli uffici in città. A pieno regime, gli uffici del Comune saranno infatti concentrati in soli cinque punti (Matitone, complesso di Tursi, piazzale Ortiz, palazzina Ilva in Carignano, anagrafe in corso Torino) contro gli attuali 31.

Autostrada Cuneo-Asti ora tocca all'Anas dire sì

CUNEO. Sarà molto probabilmente il Consiglio di amministrazione dell'Anas chiamato per domani a decidere sul rinnovo della convenzione con la Satap per la costruzione dell'autostrada Cuneo-Asti. Lo si è appreso ieri sera al termine di una riunione svoltasi al ministero dei Lavori pubblici, presenti, oltre che il titolare del dicastero Enrico Micheli (foto), i ministri «piemontesi» Piero Fassino e Livia Turco. Il Governo ha infatti inviato all'Anas un positivo indirizzo politico amministrativo a proposito della validità della Cuneo-Asti (data nel '91) in relazione alle nuove normative Cee. «Pessimista» il parlamentare cuneese di Piemont Mario Lucio Barral: «Troppi i dubbi che l'Anas ha sulla convenzione con la Satap: nonostante la posizione favorevole del Governo, non darà l'ok».

Si cercano 4 giovani che frequentano ogni sera i locali del centro. La Digos: indagini in ogni direzione

Albanesi aggrediti, c'è una traccia

Un diverbio forse all'origine del grave episodio

L'ufficiale aggredito è un aggregato alla scuola di Applicazione

Un diverbio, forse, che porta agli aggressori dell'ufficiale albanese aggregato alla Scuola di Applicazione e del suo amico, un giovane ventenne abitante a Milano. E gli uomini della Digos e i carabinieri stanno seguendo questa labile traccia per far luce sul grave episodio avvenuto sabato notte nel cuore della città, a due passi da via Roma. Quattro gli aggressori: e dalle precise descrizioni fatte dall'ufficiale e dall'amico gli inquirenti ipotizzano siano naziskin.

Un'aggressione violenta, ingiustificata, che si è svolta in due momenti diversi, a pochi minuti di distanza. I due albanesi sono stati feriti con una cinghia e la catena di una bicicletta dai quattro, scesi da una Fiat Uno, in via Rattazzi e poi in via Lagrange.

Non ancora chiariti i motivi del grave gesto. L'ipotesi è che gli aggressori siano dei naziskin è, dicono in questura, una fra quelle al vaglio, corroborata dalla testimonianza dei presenti. Ma, aggiungono, l'aggressione potrebbe essere stata originata anche da futili motivi. Risulterebbe infatti che ci sia stato un diverbio per il rumore provocato dal guidatore della Punto, uno degli aggressori, accelerando a macchina ferma proprio davanti a una birreria di via Rattazzi dalla quale erano appena usciti i due albanesi che stavano chiacchierando su un marciapiede.

L'ufficiale albanese è stato colpito con un pugno al volto e si è poi rifugiato con l'amico nel bar di via Lagrange, dove i due giovani sono stati raggiunti dai quattro aggressori, due con i capelli rasati e uno con i capelli lunghi. Ancora calci e pugni.

Sono stati attimi drammatici, presenti altre persone; qualcuno ha tentato di intervenire per fermare gli aggressori che avevano una catena e una cinghia. I due stranieri sono stati colpiti, feriti e hanno riportato lesioni al volto giudicate guaribili in 10 giorni dai medici dell'ospedale Mauriziano.

Questa la cronaca dell'aggressione dal racconto preciso dei due giovani stranieri. Picchiati a sangue da quattro giovinastri che ora polizia e carabinieri stanno ricercando. Quattro giovani che, quasi ogni sera, girano per i locali del centro. E forse ancora loro la sera dopo sono entrati nel bar presso il quale avevano cercato riparo i due albanesi. Un'azione quasi di vendetta. Ignoti sono entrati di notte e hanno danneggiato il locale. E ora l'inchiesta. E', come sempre, prudente il dottor Giovanni Sarlo, il capo della Digos, l'ex ufficio politico: «Indaghiamo in ogni direzione». Restano le testimonianze. «Erano giovani, due avevano le teste rasate, come i naziskin».

FUGA CON IL FIGLIO

Si schianta inseguito dai carabinieri

Aveva portato con sé il figlio minorenne, per fare un colpo all'Amiat di strada Villaretto. Ma gli è andata male: alla fine si è rotto un femore sull'auto che si è schiantata contro il muro di una fabbrica, mentre era inseguita da una gazzella dei carabinieri. Il ferito si chiama, Ambrogio Trompino, 46 anni, residente a S. Carlo Canavese (Torino), un nomade sinto piemontese, sorpreso la notte scorsa dai carabinieri del nucleo radiomobile mentre cercava di rubare un gruppo elettrogeno nel deposito dell'Amia. In coppia con il figlio di 16 anni, l'uomo era entrato nel deposito passando attraverso un buco nel muro di recinzione, realizzato togliendo un blocco di cemento. E fuggito a bordo di una Fiat Uno, insieme al figlio (rimasto illeso nello scontro), abbandonando il furgone, rubato, che gli sarebbe servito per portare il gruppo elettrogeno

Segretario della Lega si finge laureato

ALESSANDRIA. Non è laureato in Economia e Commercio, Fabio Faccaro, 32 anni, segretario provinciale della Lega. Niente di male, se non che Faccaro aveva dichiarato di aver conseguito la laurea nei curriculum consegnati al sindaco Francesca Calvo per accedere alla nomina all'azienda Acqua e Gas, quindi alla Centrale del Latte (di cui ora è presidente).

per la costiera

IMPERIA. È stata presentata ufficialmente la nuova imbarcazione in dotazione alla guardia costiera di Imperia. Si tratta della motovedetta Cp 529, che dotata di avanzati apparati radioelettrici, di due motori turbo diesel ed in grado di ospitare un equipaggio di 4 persone sarà particolarmente utile nelle azioni di polizia che verranno intensificate anche a seguito dell'istituzione del santuario ...

finale Serra per i vini

ROPPOLO. Gran finale, oggi all'Enoteca della Serra, per la mostra «Cantina Sabauda», dedicata ai vini prodotti nell'ex regno Savoia. Alla kermesse internazionale (aperta da domenica) partecipano i produttori di Piemonte, Valle d'Aosta, Francia, Sardegna, Liguria e Oltrepò pavese. Ma in vetrina anche i grandi passiti, protagonisti della mostra «I figli del sole». Il pubblico potrà degustare i vini per tutto il pomeriggio. Al castello di Roppolo, oggi, in programma anche un concerto del gruppo valdostano «Quatres Saisons» e una proiezione di audiovisivi. Stamane, invece, si festeggia il decennale dell'adesione della Valle d'Aosta all'Enoteca regionale della Serra.

Festival a Sanremo ma della Poesia

SANREMO. Ci sarà Gene Gnocchi al fianco dell'assessore alla cultura, Antonio Bissolotti, a presentare oggi alle 12, presso la sala Liberty del Casinò di Sanremo, la nuova edizione del «Gran Festival della Poesia», il premio letterario che vede in giuria Giuseppe Conte, Anna Rita Chierici e Silvia Ronchei. Alla manifestazione partecipano tra gli altri Gino Paoli e Angelo Branduardi.

Film noir, serata finale nel castello di

COURMAYEUR. Ultimo giorno per il Noir in Festival, la rassegna cinematografica giunta alla settima edizione. A Courmayeur è in programma la presentazione del serial «Harsh Realm» (Regno Aspro) di Chris Carter e in videoconferenza, con lo scrittore di fantascienza William Gibson. Nel castello di Verrès è invece in programma la serata di gala, con premiazioni e cena di chiusura.

Sabato 18 la protesta guidata da residenti ed extracomunitari: «In quei locali di via Fiochetto servono docce pubbliche»

«L'hammam, privilegio per pochi»

A Porta Palazzo una marcia contro il bagno turco

Per bloccare l'iniziativa sono già state raccolte 1500 firme di protesta

Angelo Conti

Una manifestazione di piazza contro un bagno turco non si era mai vista. Ma il corteo che muoverà alle 11 di sabato 18 da via Fiochetto e che, dopo aver attraversato Porta Palazzo e percorso via Milano, si fermerà davanti al Municipio, ha proprio questo scopo: bloccare la nascita di un nuovo bagno turco ed ottenere, al suo posto, la riapertura di un vecchio bagno pubblico. Ma forse, a ben vedere, la dimostrazione vuole andare ancora più in là, volta com'è a difendere le istanze degli extracomunitari più poveri ed a contrastare la commercializzazione dell'esotismo e del multirazziale. Come spiega Mansur Al Salem, presidente dell'Associazione Italo Araba «Petra» e membro della Consulta regionale per gli immigrati: «Noi abbiamo sempre considerato la riapertura del bagno pubblico di via Fiochetto 15 come una priorità di fronte alle evidenti necessità di migliaia di extracomunitari che, nella zona di Porta Palazzo, vivono in alloggi di ringhiera, tutti senza docce. Il Comune ha invece deliberato di realizzare lì un bagno turco, insieme ad un bar e ad un ristorante, riservandoli di fatto ad una elite di persone. Una scelta che sconcerta anche perchè nel bagno pubblico ci si lava, in quello si va per vezzo. A costi dieci volte superiori».

Lo sconcerto verrebbe anche dall'assegnazione della gestione del bagno turco al Centro Culturale Italo Arabo, i cui responsabili farebbero parte dello stesso gruppo che ha già aperto locali strettamente commerciali come l'Hafa Café, il Bagdad Café nonchè strutture ai Murazzi.

Carlo Verra, presidente del Coordinamento fra i Comitati Spontanei, vuole chiarezza assoluta: «Qualcuno ci deve spiegare perchè lo stabile di via Fiochetto 15, che ha una superficie di circa 3000 metri quadrati, è stato affittato a questa associazione per un paio di milioni all'anno, con contratto di venti anni, mentre un affitto congruo dovrebbe essere, secondo le stime ufficiali, di almeno 32 milioni. E vorremmo vedere chiaro anche sul finanziamento di 700 milioni necessari a ristrutturare ed a cambiare la destinazione d'uso dela vecchia struttura».

Intanto la lotta per il bagno ha già coinvolto almeno 1500 persone: tanto sono infatti quelle che hanno firmato la petizione popolare che verrà consegnata in queste ore al sindaco. Fra le prime sottoscrizioni anche quelle delle tre moschee cittadine: quella di Torino, quella della Pace (entrambe con sede in corso Giulio Cesare) e quella «Al Khattab» di via Saluzzo. La richiesta di pulizia ha infatti anche precise radici religiose: durante il Ramadan (che inizia nella giornata di oggi e che durerà ventotto giorni) ogni fedele è tassativamente tenuto a lavarsi prima di cominciare la preghiera. Per farlo, le migliaia di fedeli di Porta Palazzo dovranno trovare un bagno privato compiacente, una scomoda fontana, oppure raggiungere quello pubblico di via Vanchiglia 33. La guerra per la doccia diventa così anche guerra santa. E nessuno sa bene dove andrà a finire.

Polemiche sull'affitto che sarà pagato dal club culturale: «Un paio di milioni l'anno per 3 mila metri quadrati»

Alta capacità: la Regione dà l'ultimatum a Novara

NOVARA. Sul tema dell'alta capacità la Regione dà un ultimatum a Novara «Se il Consiglio comunale non si pronuncia per tempo - dice l'assessore ai trasporti Casoni - proporremo alla conferenza dei servizi un tracciato tale da evitare il passaggio da Novara in quanto possiamo più permetterci altri ritardi per l'avvio di un'infrastruttura fondamentale per lo sviluppo economico del Piemonte». A Novara non l'hanno presa bene anche perchè proprio ieri mattina il vice sindaco Mario Agnesina si è incontrato con Ghigo e Casoni per assicurarli che il consiglio comunale è già stato convocato per giovedì prossimo proprio per esaminare la delibera con il tracciato per l'attraversamento della città.

PROGRAMMI RTL TORINO

TO 94,4 Mhz - CN 94,3 - AT, AL 91,8 - VC, BI, NO e VB 94,5

Giornale Orario del Piemonte (in collaborazione con La Stampa): ore 6 - 7 - 8 - 9 - 10 - 11 - 12 - 13 - 14 - 15 - 16 - 17 - 18 - 19 - 20 - 21.

30° minuto-Lo Sport: ore 6,30 - 7,30 - 8,30 - 9,30 - 10,30 - 11,30 - 12,30 - 13,30 - 14,30 - 15,30 - 16,30 - 17,30 - 18,30 - 19,30 - 20,30.

6-9: Abitudine quotidiana; 6,26: Prima pagina; 6,46: Rassegna Stampa; 8,50: Viabilità; 7,50: Polizia Stradale. 8,05: Prima pagina 20 anni prima; **9-12**: Musica e notizie; 9,36: Viabilità Aeroporto; 10,10: Previsioni del Tempo; 10,50: Viabilità Ferrovie; **12-15**: Musica e Notizie; 12,10: Temperature; 12,20: Dediche; 13,50: Viabilità Polizia Municipale; 14,20: Dediche; **15-18**: Musica e notizie; 16,50: Viabilità Ferrovie; 18,50: Viabilità Polizia Municipale;17,20: Dediche; **18-21**: Abitudine quotidiana. In diretta da La Stampa; 21-24: Musica e notizie; **00-6**: Notturno Musicale.

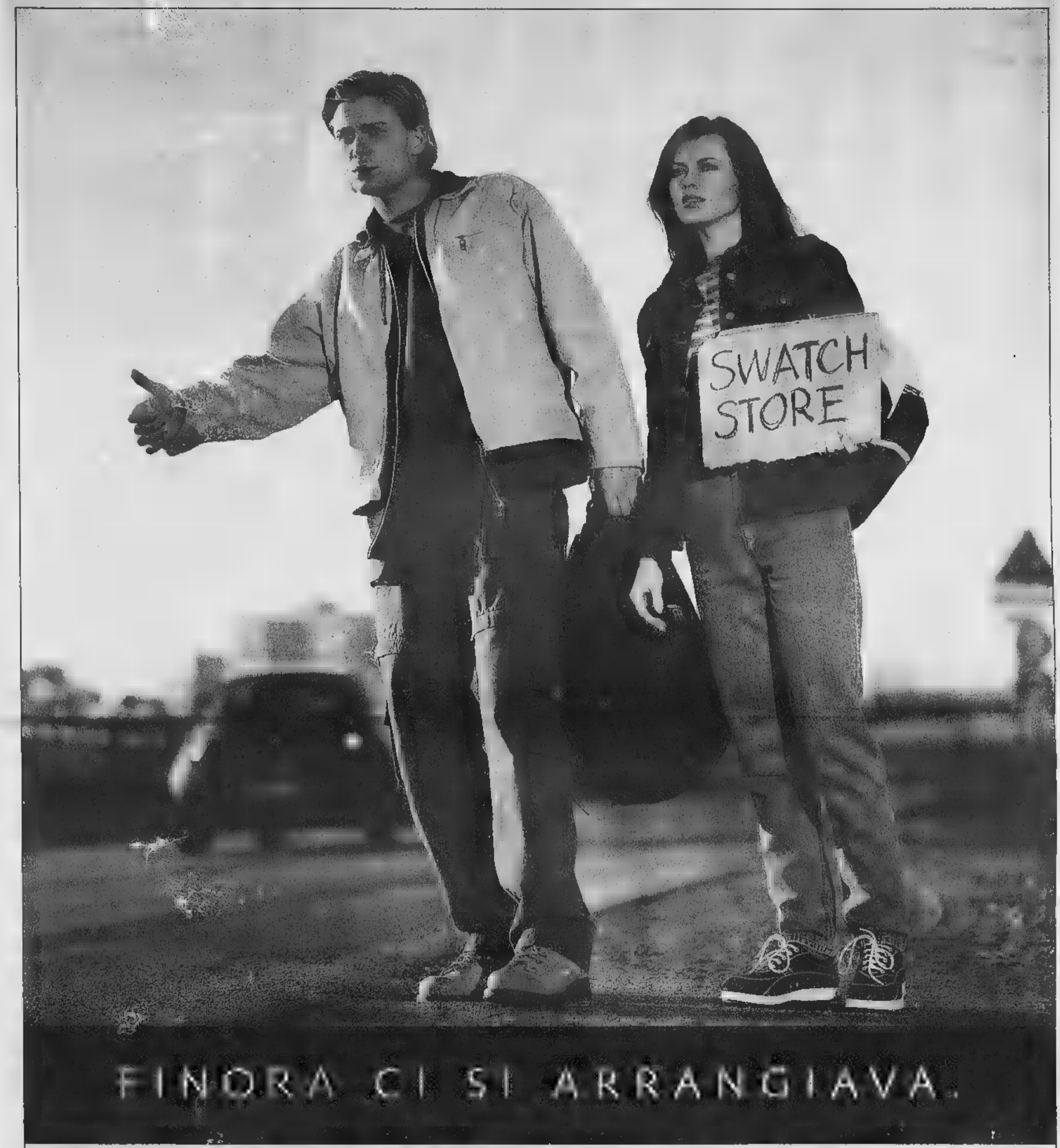

FINALMENTE UNO SWATCH STORE

ANCHE A SAVONA.

INAUGURAZIONE: OGGI 8 DICEMBRE

swatch
store

CORSO ITALIA, 118.

L'orologio di Natale
regalo d'oro
dall'orefice di fiducia
Vi auguriamo buone feste

LA STAMPA

SAVONA
E PROVINCIA

Mercoledì Dicembre 33

REDAZIONE: SAVONA, PIAZZA MARCONI 3/6, TELEFONO 019.802.061 FAX - STAMPA IN, TEL.
PUBBLICITÀ: PUBLIKOMPASS S.P.A., PIAZZA MARCONI 3/6, TELEFONO 019.81.48.87-81.11.82 / FAX

Le cose di valore
Vi auguriamo buone feste

Sul Priamar mostra di giocattoli antichi, riapre il Chiabrera, l'albero in piazza Sisto

Comincia la grande festa di Natale

Savona, il programma delle manifestazioni

Appuntamenti

Da Celle a Quiliano idee per tutti i gusti

Fioccano le iniziative anche nei Comuni che circondano il capoluogo. C'è chi va contro- e, sull'esempio - vona, si concentra sul Natale del Millennio invece che sul Capodanno, chi organizza veglioni in piazza, chi punta tutto sulla musica.

Oggi intanto i commercianti di via Guidobono lanciano lo slogan «Tutti in strada» per la festa dell'Immacolata. Sull'onda delle musiche di strumentisti e ballerini provenzali e il concerto itinerante dei «Fuicanen» verrà allestito dalle 15 alle 18 un mercatino in strada con distribuzione di dolci per tutti i bambini.

Il Comune di Albissola Marina ha previsto per sabato un concerto della Corale diocesana «Della Rovere» con i Musici del Brandale nell'oratorio di San Giuseppe in piazza della Concordia (ore 21). Una manifestazione che lancia il «Natale in festa» organizzato dall'assessorato al Turismo del Comune. Giovedì 16 ci sarà il concerto della Corale Alpina sa- se. Domenica 19 alle 16 «Un sogno sotto l'albero» con spettacolo pomeridiano per le vie - Albissola Marina con giocolieri, artisti da strada e la partecipazione della Banda Forzano. Giovedì - dalle 16, - alle 19 altri show itineranti - musica jazz per le - del paese con Fausto Rossi brass band. La vigilia di Nat- le alle 21,30 (Oratorio S. Giuseppe) concerto gospel con Loy- Lennon.

Celle Ligure - prepara - 2000 con un Capodanno - musiche, danze, giochi - brindisi sotto l'ex galleria ferroviaria della Crocetta. Varazze - gode gli appuntamenti - Festival internazionale del mandolino e, ogni sabato, musica diffusa nelle vie del centro e spettacoli.

Il Comune di Quiliano, insie- - a commercianti, scuole e associazioni punta sul Natale come momento di aggregazione. E' stato bandito un concor- per eleggere la «vetrina più originale». Quiliano e Valleggia h- luminarie e alberi di Natale dislocati in varie zone.

[p. p.]

SAVONA

- Pasquino

Comincia la grande corsa di fine -. Esplode lo shopping natalizio, il Comune - i commercianti - rimboccano le maniche per riempire la città di luci e di iniziative. Savona snobberà il nuovo millennio un po' per necessità, un po' per scelta. Nessun'idea per la notte - Capodanno da parte del Comune, salvo sorprese dell'ultima ora.

- mo con l'albero - Natale. A Savona arriverà venerdì mattina (iniziativa cui collabora l'Associazione Bagni Marini di Savona) in piazza Sisto IV e aprirà ufficialmente - programma di manifestazioni - rate ufficialmente ieri mattina dal Comune. «Un programma semplice e interessante - spiega l'assessore al Turismo, Vilma Pennino - con musica, cultura e divertimento». Toccherà subito ai bambini espri- i loro desideri per il Natale con l'edizione - del «Sogno in bottiglia» (14 dicembre), mentre il giorno 16 verrà inaugurata in Pinacoteca - mostra che raccoglie splendide collezioni di giocattoli d'epoca. Il 18 dicembre appun- - il tradizionale concerto in cattedrale, mentre il 19 grande festa per la riapertura del Teatro Chiabrera con concerto dell'Ensem- cameristico dell'Orchestra - Savona e un -imento speciale - prof. Renzo Mantero che andrà in pensione organizzato da Comune e Asl 2.

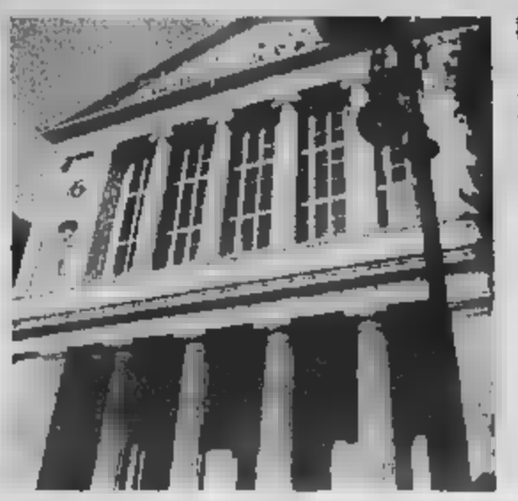

Il Natale restituisce ai savonesi il teatro Chiabrera con una serata speciale Il 19 dicembre festa di musica e di celebrazione per il prof. Renzo Mantero

Il - dicembre sul Priamar (palazzo del Commissario) inaugurazione della mostra «La devozione e il - mentre il 21 in Pinacoteca concerto del pianista Mauro Castellano. Il 27 dicembre di - - Chiabrera per un suggestivo concerto gospel. - 28 dicembre al dancing Le Chat «Veglione d'argento», il 30 dicembre gran concerto di fine d'anno con l'orchestra sinfonica savonese.

- comitato dei commercianti di via Paleocapa rilancia l'iniziativa dell'arte - i portici. Prossimo appuntamento il 19 dicembre da piazza Mameli alla Torretta su entrambi i -ti. Opere pittoriche, ceramiche, sculture e fotografie.

OGGI SUPPLEMENTO IN REGALO

La Liguria di Ponente alla vigilia del 2000

La Liguria - Ponente, progetti e p- oltre il 2000: si chiama così il supplemento tabloid di - pagine che oggi, nelle province - Savona e Imperia, verrà consegnato in omaggio - La Stampa dall'edicolante. Una rassegna - spazia dall'economia allo spettacolo e allo sport, facendo il punto - per - e settore per settore, per finire alle speranze degli anni che arrivano. Un viaggio da Varazze al confine, passando ovviamente per Savona e la sua Riviera, Imperia e Sanremo. Chiedete il supplemento al vostro edicolante.

Le giostre al Prolungamento

Il Luna park fino a metà gennaio Da domani sconto con La Stampa

SAVONA

Torna la magia delle gi- - Savona. Luci e colori al Prolungamento quest'anno per festeggiare il Natale. Dopo 5 anni in piazza del Popolo le attrazioni trasformano la sede estiva in invernale anche se - qualche protesta. Le giostre più belle - spettacolari non ci sono per motivi di spazio, altre sono state separate dal - del parco giochi.

Ma, almeno per quest'anno, la scelta era obbligata. «Non potevamo più restare in piazza del Popolo - spiega Piero Piccaluga - nome delle ditte che hanno portato - Savona gli spettacoli viaggianti -. La zona alle spalle del Tribunale è troppo fredda - tiene lontana la clientela. Oltretutto non - in regola con le norme antincendio e la prefettura non - dato il permesso per installare le giostre». D'accordo con il Comune si - deciso - trasferimento al Prolungamento.

Fino al 16 gennaio il luna park occuperà piazzale Eroe - Due Mondi, viale Dante Alighieri fino ai binari della linea ferroviaria con un'appendice sul piazzale del Priamar. Una parte (circa - del parcheggi è - sacrificata per ospitare il grande autoscontro della storica ditta savonese Piccaluga. I posti auto verranno recuperati lungo corso Mazzini - - però gratuiti.

La Stampa anche quest'anno proporrà la grande iniziati- del tagliando omaggio. Un modo per essere sempre più vicina ai propri lettori e dare un servizio importante. Da domani verrà pubblicato ogni giorno un tagliando che consentirà, se presentato alla cassa di una delle attrazioni che aderi- all'iniziativa - fare - «giro» gratis. queste le ditte che partecipano all'iniziativa: autoscontro Pie- Piccaluga, giostra bimbi Denise Graffi, giostra bimbi Teresita Novare- Taboga Davide Gandolfi, Mini avio Piccaluga, Sala giochi Gualtiero Sabino, Mini bruco FuGaz, show boat Andrea Diana, Des Monster Giovanni Zena, La Stria Franco Ferri, Hard surf Sergio Franchini, Adventureland di Donald Novarese.

[p. p.]

Quasi tutti aperti i negozi

Oggi sarà possibile fare shopping in Riviera ma anche - Savona

SAVONA

Festa dell'Immacolata, ma in Riviera oggi i negozi saranno quasi tutti aperti, compresi gli alimentaristi, questi ultimi in particolare al mattino.

Del resto questa - infrasettimanale capita in piena fase di iniziative commerciali per le festività natalizie - di fine anno e i negozianti difficilmente tengono le saracinesce abbassate in occasioni simili.

In Riviera saranno aperti anche i supermercati - i centri commerciali, - cominciare da Finale Ligure dove l'Immacolata - festeggiata - particolare solennità e la cittadina è invasa da migliaia di visitatori.

A Savona poi, da inizio mese - sino all'Epifania, è addirittura in vigore, per iniziativa del Comune, - - di «deregulation» per cui non vi sono limiti di apertura - di orari.

Oggi, dunque, - Savona l'Ipercoop osserverà il norma- orario - apertura, dalle 9 alle 21 senza interruzione, mentre i commercianti per la maggior parte apriranno al pomeriggio.

E' ormai iniziata la corsa agli acquisti

Negozi aperti e spettacoli di intrattenimento in Val Bormida, in particolare a Cengio, Cairo - Carcare dove, sempre per favorire la corsa all'acquisto delle strenne natalizie, saranno aperti anche i centri della grande distribuzione.

IL TEMPO IN LIGURIA

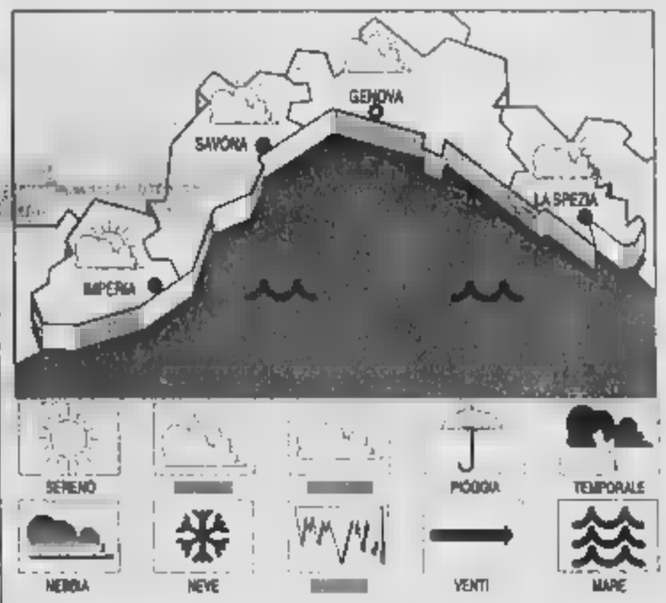

- - - -. Al mattino sereno - poco nuvoloso. Dalla serata - della nuvolosità. - moderati occidentali. Mare poco mosso - mosso. Temperatura - variazioni di rilievo.

Tempo previsto per domani Temporanea intensificazione della nuvolosità.

RILEVAZIONI DI IERI. Temperatura dell' - C°, umidità - 47%, pioggia - mm, vento: Nord-Est, velocità 6-8 km/h. Mare: mosso; cielo: sereno; pressione barometrica - mb (tendenza: aumento).

TEMPERATURE DI IERI		
Genova	max 13	min 7
Savona	max 13	min 7
Imperia	max 15	min 7

UN ANNO FA A IMPERIA
Max: 13; min: 5; temp. mare 13° C

Il Sole sorge alle 7,45 e tramonta alle 16,50.
La Luna si leva alle 7,57 e cala alle 17,32.

Dati gentilmente forniti dall'Osservatorio meteorologico del Comune - Imperia - dal Centro Meteo Mursia - Portofino.

GIORDANO
CAIRO
- (SV)
019.51.20.48
FAX 019.51.88.77
SEDE UNICA
il Lavoro
ECHO
CONCESSIONARIO PER SAVONA E IMPERIA - PARTE DI GENOVA
6.000 MQ D'ESPOSIZIONE PERMANENTE - 100 TRATTRICI USATE, REVISI- - GARANTITE
OFFER- SULL'USATO
L'USATO GIORDANO ORA E'ANCORA PIU' CONVENIENTE
FINANZIAMENTI A
TASSO ZERO*
FINO A 4 ANNI TAN 0% TAEG 0%
OPPURE
SCONTI ECCEZIONALI
RICAMBI - POMERIGGIO

Trofeo Corso Italia 1999
- di bridge
Combinata di dieci tornei di bridge con classifica finale individuale

abs ASSOCIAZIONE BRIDGE SAVONA
- Sisto IV, 1 int. 7

Premi finali: 1° class. Sterlina d'oro; 2° class. Marengo d'oro; 3° class. Ducato d'oro; 1° allievi Marengo d'oro; 2° allievi Ducato d'oro
Premi - tappa al 25% degli iscritti
Per la classifica finale saranno conteggiati i migliori sette risultati ottenuti.
Obbligatoria la tessera FIGB

PRINI - PELLETTERIA 8 OTT '99
Via Paleocapa 122 R tel. 019-824891
1 classificati Paolo Vanara e Luciano Cassalia
1 class. allievi Anna Minardi ed Emilia De Barberis

- - IN 15 OTT '99
C.so - 134 R tel. 019-809092
1 classificati Rosella Rossi e Fernanda Perotti
1 class. allievi Anna Minardi ed Emilia De Barberis

STEFANEL 22 OTT -
C.so Italia 217 R tel. 019-812.205
1 classificati Rosalba Desirello e Patrizia Tubino
1 class. allievi Cristiano Rossi e Marco Franzoni

NOBILI CALZATURE - - -
Via Verzellino 12 R tel. 019-820632
1 - Mimmo Bianchi e Leonardo Lagasio
2 classificati Paolo Cappellini e Gianni Cosnaro

JOLE'S PELLETTERIE 5 NOV '99
C.so Italia 156 R tel. 019-825543
1 classificati Rosella Bianchi e Fernanda Perotti
2 classificati Rosalba Desirello e Patrizia Tubino

- 12 NOV -
C.so Italia 231 R tel. 019-8401443
1 - Carlo Cicero e Giacomo Oggero
1 class. allievi Anna Minardi ed - De Barberis

OTTICA - -
C.so Italia 118 R tel. 019-828797
1 classificati Gabriella Caviglione e Leandro Golli
1 class. allievi Anna Minardi ed Emilia De Barberis

- - '99
C.so Italia 128 R tel. 019-820587
1 - Rosella Bianchi e Bruno Piso
2 - Luciano Cassalia e Patrizia Tubino

LINEA UOMO SPORTSWEAR - DIC '99
C.so Italia 65 R tel. 019-805473
1° classificati Tubino Silvio e Marchetti Sandro
2° classificati Rossi Rosella e Pino Bruno

BOUTIQUE - DIC '99
C.so Italia 116 tel. 019-850984

L'Ufficio stranieri da ieri mattina nella nuova sede di via Aldo Ronzello

La questura nell'Oltreletimbro

Iniziato il trasloco nell'ex distretto militare

Claudio Vimercati
SAVONA

Via al trasferimento della questura nell'ex distretto militare, nell'Oltreletimbro.

Dopo una lunga attesa, la polizia lascia palazzo Santa Chiara ed è la fine di una vicenda che andava avanti da anni, fra sopralluoghi di parlamentari e proteste degli agenti stanchi di lavorare in locali fatiscenti, a rischio di crollo e in parte dichiarati inagibili. I primi a spostarsi sono stati i poliziotti dell'ufficio stranieri che da ieri hanno preso possesso dei nuovi uffici in via Ronzello (è una traversa di corso Ricci, dietro alla sede della polizia stradale): l'apertura al pubblico è prevista già a partire da domani (con il consueto orario: 9-12 di tutti i giorni feriali).

Cartelli stradali, posizionati in varie zone cittadine, consentiranno agli stranieri di raggiungere, senza difficoltà, la nuova sede della questura. «Le indicazioni - spiegano a palazzo Santa Chiara - sono scritte in varie lingue, fra le quali l'arabo».

Il trasloco nell'ex distretto militare proseguirà nelle prossime settimane. Gli agenti dell'ufficio stranieri dovrebbero essere raggiunti dai colleghi della squadra mobile e poi, progressivamente, da quelli degli uffici amministrativi (passaporti, porto d'armi, licenze commerciali) e delle volanti. «I lavori di ristrutturazione - dicono ancora in questura - sono a buon punto, ma non sono ancora conclusi. L'obiettivo è di terminare il trasferimento nella sede dell'ex distretto militare entro i primi mesi del prossimo anno». I tempi sono stati, comunque, ampiamente rispettati. L'operazione «nuova questura» era iniziata nel settembre dello scorso anno dopo che era arrivato il benestare all'utilizzo dell'ex distretto militare. Un'alternativa al progetto (più oneroso) di costruire ex novo la nuova questura che al momento resta soltanto un sogno.

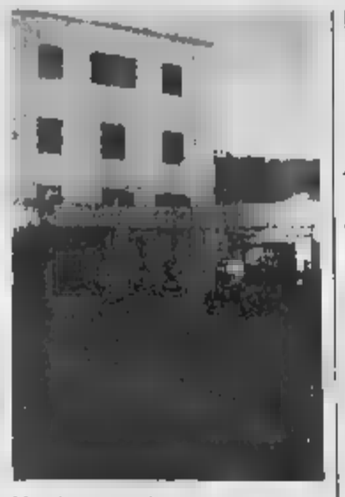
L'ex distretto militare

Falso agente truffa [illegible]

E' accaduto in via XX Settembre Rubati i risparmi della donna

SAVONA

Un numero verde anti-truffe per rendere più difficile la vita ai falsi impiegati di Inps, Poste, Telecom, Enel che raggirano gli anziani con le scuse più varie. Ma all'iniziativa avviata nei giorni scorsi dal Comune i malviventi hanno subito risposto, studiandosi un nuovo copione e cambiando personaggi.

A farne le spese, l'altra mattina, una pensionata di 84 anni, G.S., abitante in via XX Settembre, truffata in casa da un falso poliziotto. Il finto agente ha suonato alla porta di casa della malcapitata e con la scusa di dover fare un controllo l'ha convinta a farlo accomodare nell'appartamento. E' stato un gioco per il malvivente impadronirsi dei soldi (un paio di milioni) che la pensionata teneva in un cassetto, nella camera da letto. L'anziana ha scoperto il furto quando il finto agente era già riuscito a dileguarsi. Inutili le prime indagini da parte di polizia e carabinieri. «I malviventi - dicono in questura - trovano sempre il modo di colpire. Nonostante il tanto parlare che si fa delle truffe a domicilio, c'è sempre qualche che ne cade vittima». Il fenomeno è molto preoccupante a Savona. E proprio per questo il Comune ha attivato un numero verde (800-40-15-25) che è collegato al Comando della polizia municipale. Tutti i giorni feriali, dalle 7,30 alle 20, c'è un vigile pronto a rispondere alle telefonate di chi teme di essere vittima di un tentativo di truffa da parte di falsi assistenti sociali o finti incaricati di Enel, Inps, Italgas, Poste e Telecom. «Grazie a una banca dati aggiornata - spiegano in Comune - e a un collegamento telefonico diretto con i principali enti pubblici l'operatore è in grado immediatamente di dire se c'è da fidarsi della persona che ha suonato alla porta». L'esperimento (il primo in Italia) è partito da Savona dove gli anziani soli e quindi a rischio di truffe sono molto numerosi.

[c. v.]

Ha consegnato i soldi sotto la minaccia di un coltello

Rapinata prostituta russa

L'altra notte sull'Aurelia a Vado

VADO L.

Una prostituta russa rapinata, l'altra notte, a Vado Ligure. E' successo sull'Aurelia dove ormai da tempo le ragazze dell'Est (e non soltanto loro visto che ma la zona è frequentata anche da nigeriane) sono solite aspettare i clienti, fra le proteste dei residenti.

La donna, che ha 37 anni, è stata affiancata da un'auto dalla quale è sceso un giovane che sembrava volesse contrattare il prezzo. Altri invece erano i suoi propositi. Quando, infatti, si è avvicinato alla russa, le ha puntato alla gola un coltello, intimando la consegna dei soldi che la straniera teneva nella borsetta. La prostituta, che in quel momento era sola e non poteva chiedere aiuto alle «colleghe», non ha potuto fare altro che consegnare il denaro (circa mezzo milione). Poi ha denunciato l'accaduto agli agenti della polizia stradale, che si sono occupati dei primi accertamenti.

Ai poliziotti, la giovane prostituta avrebbe fornito una descrizione molto dettagliata dell'autore della rapina. «E' alto un metro e novanta - ha raccontato - e ha un'apparente età di circa 30 anni». La donna non sarebbe, però, riuscita ad annotarsi il numero di targa dell'auto a bordo della quale è poi fuggito il malvivente. E per gli investigatori non sarà ora facile identificarlo.

Non è la prima prostituta rapinata a Vado Ligure. Un mese fa, stessa sorte è toccata a un'albanese, e in quel caso l'autore era stato scoperto a tempo di record dai carabinieri i quali, proprio in quei momenti, erano impegnati in un pattuglione anti-prostituzione a Savona e nel comprensorio. Il rapinatore non aveva avuto alcuna possibilità di fuga: era stato bloccato e arrestato dopo pochi minuti.

[c. v.]

I carabinieri durante un controllo

INCHIESTA

Trovato morto in casa forse per un infarto

Sarebbe stato stroncato da un infarto Roberto Graziani, 51 anni, marittimo savonese trovato morto nella sua casa di via Mongrifone. E' quanto sarebbe emerso dall'autopsia, disposta dal procuratore Scolastico ed effettuata ieri dal medico legale Marco Canepa. Il perito avrebbe anche escluso che il decesso possa essere collegabile a precedenti lesioni subite dal marittimo, nel corso di un litigio e in un incidente stradale. (f. p.)

Due fratelli arrestati per vecchie condanne

Gli uomini della squadra mobile hanno arrestato nel giro di 24 ore due fratelli savonesi, in esecuzione di vecchie condanne. Si tratta di Ciro e Renzo Magliano, di 20 e 21 anni. Devono ancora scontare, rispettivamente, cinque e due giorni di carcere. [c. v.]

LEGINO

I ladri «visitano» la piscina dell'Amatori

Furto nei locali della piscina Amatori Nuoto di via Cadorna a Legino. I ladri hanno passato al setaccio gli spogliatoi e hanno preso di mira anche un distributore automatico di bevande, che hanno forzato: sono stati rubati diversi spiccioli. Svaligiato l'altro pomeriggio anche l'alloggio di D.L., 38 anni, in corso Colombo. [c. v.]

[illegible]

Cocaina ed eroina Processati due savonesi

Il gip ha rinviato a giudizio Roberto Deiola, 37 anni, di Savona: è accusato di aver ceduto una dose di eroina a un tossicomane nel luglio scorso. Sempre il gip ha rinviato a giudizio Amedeo Walter Negro, 40 anni, savonese (coinvolto nella recente operazione antidroga denominata «Nettuno»): gli si contesta la cessione di 4 dosi di cocaina e la detenzione di 70 grammi di stupefacente. [c. v.]

[illegible]

Un incontro sui parassiti che attaccano le piante

Domani sera, alle 20,30, nella sala consiliare del Comune di Varazze si terrà un incontro sul tema «la farfallina grigia», il parassita noto scientificamente come metcalfa pruinosa, che attacca le piante. Ed è un fenomeno che interessa non solo Varazze, ma anche i paesi del comprensorio. L'incontro è organizzato dall'assessorato all'Agricoltura. [p. p.]

L'uomo, di circa trent'anni, adesso è ricercato dalla polizia

Donne molestate alla Villetta ma il maniaco riesce a fuggire

SAVONA

E' un uomo di circa trent'anni, ha capelli brizzolati, ed è alto di statura. Di solito indossa l'impermeabile. E' l'identikit di un maniaco-esibizionista che ieri mattina avrebbe importunato alcune donne nel quartiere della Villetta.

L'episodio, sul quale sono ora in corso indagini da parte della polizia, sarebbe avvenuto poco dopo le 11. Lo sconosciuto, secondo le segnalazioni raccolte dalla centrale operativa della questura, avrebbe colpito in zone isolate, avvicinando le donne e incominciando a masturbarsi, dopo aver aperto l'impermeabile. «Il classico modus operandi - dicono in questura - degli esibizionisti».

Le segnalazioni al 113 hanno fatto subito scattare i primi accertamenti della volante, ma il misterioso maniaco aveva già fatto perdere le tracce, forse nascondendosi in un portone. Qualche sera fa, c'era stato un altro episodio nella zona del centro. «Ma in quel caso - dicono gli agenti - probabilmente si era trattato di un gesto goliardico. Il maniaco aveva importunato una donna, aprendosi l'impermeabile e mostrando un vibratore». Lo sconosciuto aveva però seguito la malcapitata, che era in compagnia del figlio, fino davanti alla sua casa. La donna, allungando il passo, era riuscita a distanziarlo e ad evitare che fosse seguita nel portone. Spaventata aveva poi dato l'allarme telefonando al 113.

[c. v.]

OPERAZIONE NETTUNO

Sciopero della fame in carcere

Uno degli arrestati nell'ambito dell'operazione anti-droga «Nettuno», Salvatore Gramaglia, 32 anni, ha deciso di fare lo sciopero della fame in carcere perchè sostiene di essere vittima di un errore di persona «e estraneo alla vicenda. Ieri mattina, ha ribadito la propria innocenza nell'interrogatorio davanti al giudice delle indagini preliminari, Fiorenza Giorgi. «Non so io - sostiene - il Salvatore di cui si parla nelle intercettazioni. Sono vittima di un errore». A Salvatore Gramaglia gli agenti della squadra mobile sarebbero arrivati grazie a intercettazioni telefoniche e ambientali che sono state utilizzate nella lunga inchiesta che ha portato in carcere 30 persone. Ieri intanto il giudice Giorgi ha concluso gli ultimi interrogatori. A Cristian Saporito, Fabio Doglio e Gianluca Zanoni sono stati concessi gli arresti domiciliari.

[c. v.]

Polemiche in porto

Artigiano morto ieri la fermata dei lavoratori

SAVONA Inchiesta di Asl e polizia marittima per ricostruire la dinamica dell'infortunio sul lavoro che l'altro pomeriggio in porto è costato la vita a un artigiano di 61 anni, Ezio D'Andolfo, residente a Varazze. L'uomo, che lavorava in proprio, stava effettuando interventi di manutenzione su un «Baglietto» di 18 metri per conto dell'armatore dello yacht, in un capannone a disposizione regolarmente dalla Wally Service. Mentre era intento a tinteggiare gli interni della barca, Ezio D'Andolfo ha perso l'equilibrio ed è caduto dopo un volo di cinque metri, sbattendo violentemente il capo. Secondo le prime ipotesi, l'artigiano potrebbe aver perso l'equilibrio a causa di un malore. Intanto i tecnici dell'Asl hanno avviato una serie di accertamenti per verificare se l'artigiano lavorava in condizioni di sicurezza. Ieri i lavoratori del porto hanno osservato una fermata dal lavoro organizzata dalla Cgil che ha reso noto alcuni dati sugli infortuni sul lavoro: nel '98 sono stati 5807, nove dei quali mortali. I settori più colpiti sono quelli dei trasporti, cantieristica navale, edilizia, commercio. [c. v.]

In via Stalingrado

Motociclista è investito da auto pirata

SAVONA Investito da un'auto pirata mentre è in sella allo scooter. E' la disavventura capitata, l'altra sera, a Salvatore Pollara, 32 anni, abitante a Savona, che stava percorrendo il tratto di via Stalingrado, all'altezza della rotatoria. All'improvviso una Ford Fiesta, di colore grigio, l'ha affiancato e urtato: il conducente della macchina, però, non si è fermato e ha proseguito a tutta velocità, verso Vado Ligure. Inutili le ricerche dell'auto che hanno mobilitato polizia e vigili urbani. Salvatore Pollara ha poi dovuto ricorrere alle cure dei medici del San Paolo: la prognosi è di giorni. Ieri mattina, un altro spettacolare incidente in via Stalingrado davanti al ristorante Sole, coinvolte una Seat Ibiza e una Fiat Punto. Il bilancio è di due feriti: Riccardo Ricco, 42 anni, abitante a Quiliano (è responsabile del teatro di Valleggia) e Aldino Ferraro, 35, di Cairo. Il primo ha riportato la frattura di un piede giudicata guaribile dai medici in 30 giorni. La prognosi per Aldino Ferraro è invece di 20 giorni.

[c. v.]

Legali in sciopero

Udienza filtro [illegible] rinviata al 2000

SAVONA Udienza filtro rinviata in tribunale a causa dello sciopero degli avvocati che da novembre sta paralizzando l'attività giudiziaria sia nel settore penale che in quello civile. Ieri davanti al giudice, Alberto Princiotta, dovevano essere trattati 130 procedimenti, ma solo quattro sono arrivati a definizione (due per remissione di querela, altri due per morte dell'imputato). Tutti gli altri sono stati rinviati perchè i legali, che si sono presentati regolarmente nell'aula magna, si sono astenuti dall'udienza essendo in sciopero.

Un'agitazione che potrebbe rientrare. A decidere sul da farsi sarà infatti l'assemblea generale degli avvocati, che dovrebbe riunirsi una prima volta il 21 dicembre, data in cui i delegati dell' Ordine relazioneranno ai colleghi sull'attività svolta sul fronte della protesta, e quindi a metà gennaio, per deliberare sulla eventuale revoca dello sciopero.

[c. v.]

LETTERE AL GIORNALE

Massimino, un paese [illegible] confini [illegible]

Massimino isola felice? O altro precluso!?

E' sempre un'emozione vedere in tv le nuove e vecchie case del tuo paese! E' un'emozione grandissima che provi quando abiti fuori da Massimino, perché lassù non potresti vederle.

Non arriva il Gazzettino della Liguria, bensì quello piemontese! I confini geografici costituiscono un problema!

Siamo in provincia di Savona, ma in versante piemontese.

E' colpa delle montagne o dei ripetitori Rai? Ci teniamo ad essere liguri, ma è difficile seguire le vicende della nostra regione (anche «La Stampa» edizione Savona è difficile da trovare nei paesi limitrofi).

Dobbiamo rassegnarci o cercare una giusta soluzione? Forse ci sono problemi più urgenti in attesa di soluzione!

Carla Risso, Finale Ligure

Assistenza agli anziani Il Santuario non [illegible]

Con la presente intendo ringraziare tutto lo staff della Rsa del Santuario guidato dal dott. Alpa, con particolare riferimento al personale infermieristico per l'alta umanità e disponibilità riscontrata nel curare la mia madre Chiarlone Maddalena, e gli altri pazienti ricoverati.

A mio avviso tali strutture andrebbero potenziate, in modo da consentire ai savonesi, ormai anziani e non più autosufficienti, d'avere una struttura dove potersi curare, senza ricorrere a cliniche private dove i prezzi, nonostante l'integrazione regionale, sono consentiti solo a coloro che hanno grosse disponibilità finanziarie.

Mi risulta che il padiglione «Nocetti» dovrebbe essere riaperto, ma quando e con quali modalità non si sa ancora, anche se dopo la manifestazione dell'estate scorsa qualcuno si era preso l'impegno di aprire per gennaio (ma non è stato specificato di che anno) visto però che a tutt'oggi lavori d'adeguamento non sono proseguiti.

Certo il simbolo di Savona sarà anche importante, (Torretta o Campanassa?) ma tutte le famiglie e sono molte con il problema di accudire un anziano in casa attendono risposte certe, solo propagandate durante le campagne elettorali e poi subito dimenticate.

Vorrei proseguire sulla storia dell'assistenza a domicilio, che considero totalmente insufficiente a garantire un minimo di cure indispensabili per una persona.

E' vero, l'Asl 2 fornisce materiale sanitario per le cure domiciliari ma in alcuni casi totalmente insufficiente al bisogno. Purtroppo il problema degli anziani viene affrontato dal cittadino solo quando ne viene a contatto diretto: prima ci sentiamo invincibili.

Quindi nel ribadire tutta la mia stima per il personale della Rsa del Santuario, altrettanto con forza ribadisco la necessità di un potenziamento di tale strutture sanitaria con la disponibilità del sottoscritto ad aderire a tutte quelle iniziative per far crescere in Savona un movimento che privilegi lo stato sociale per dare dignità agli anziani.

Piero Formento, Savona

Scrivere a La Stampa, piazza Marconi 3/6, Savona
Per i fax: 019/810.871

NUMERI UTILI

AMBULANZE [tutta la provincia]

118 Savona Soccorso

GUARDIA MEDICA

Notturna (dalle 20 alle 8), prefest. e fest (dalle 14 del sabato alle 8 del lunedì):
Distretto Savona: tel num. verde 167.556.688 (da Varazze a Spotorno).
Pietra Ligure: telefonare numero verde 167.556.688 (da Noli e Borghetto).
Distretto di Albenga: tel numero verde 167.556.688 (da Cervo e Andora).
Distretto di Cairo Montenotte e Valbormida: numero verde 167.556.688.

FARMACIE

SAVONA
Sono di turno dalle ore 8,30 alle 19,30:
Fascie, via Boselli 24, tel. 850565
Farina, via Giulia, tel. 827486.
San Francesco, , corso Tardy & Benech, tel. 800402.

Il servizio notturno viene garantito dalle 19,30 alle 8,30 dalle farmacie:
Della Ferrera, Italia, tel 019/827.202

Sono inoltre reperibili:
ALASSIO: *Nazionale*, , via Vittorio Veneto, tel. 640666.
ALBENGA: *Comunale*, via don Isola, tel 51701.
ALBISSOLA *Fontana*, via Bigliati 24, tel 019 481.616.
ALBISOLA SUPERIORE: *Stella Maris*, , corso Mazzini 153, tel.480243.
ORIGHENO SANTO SPIRITO: *Franchi*, via Colombo 15, tel. 870036.
CAIRO MONTENOTTE: *Rodino*, via Portici 31, tel. 505454.
CERIALE: *Comunale*, via Aurelia 146, tel. 831049.
FINALE LIGURE: *Ghiglieri*, , corso Europa, tel. 692870.
LOANO: *Nuova*, via Doria 34, tel. 675737.
[illegible]: *Longo*, , via Padre Garello 88, tel. 554045.
NOLI: *Monte Ursino*, corso Italia 10, tel. 019 748.836.
PIETRA LIGURE: *Centrale*, via Garibaldi 36, tel. 629021 *(Finalin, notturno dalle 19,30 alle 9 per il comprensorio de Borghetto a Varigotti)*.
SPOTORNO: *Cilmini*, piazza Colombo 1, tel. 019 745.342.
QUILIANO *Bermano*, Diez 2, tel. 860209
VARAZZE: *Gallo*, , piazza Matteotti 36, tel. 97280.

STATO CIVILE

SAVONA 7 DICEMBRE

NATI. Lorenzo Calcagno.

MORTI. Agostino Borgognone, di 84 anni, abitante a Savona in via Montegrappa; trasporto diretto previsto per questa mattina alle ore 9,30.

L'ospedale di Cairo Montenotte cerca un ausiliario socio-sanitario che verrà selezionato il 9 dicembre al collocamento di Cairo. L'Apt di Alassio cerca un impiegato di concetto che verrà assunto per sei mesi.

La selezione verrà effettuata il 9 dicembre al collocamento di Albenga. L'Apt di Finale cerca un impiegato che verrà utilizzato per sei mesi. La selezione verrà effettuata al collocamento di Finale il 9 dicembre.

Le scuole materne e elementari della Direzione didattica delle Fornaci saranno impegnate fino a domani in un convegno internazionale che vede presenti a Savona delegazioni di diversi paesi europei. Gli insegnanti confronteranno esperienze didattiche.

STUDIO

SAVONA
Torneo di bridge

Si è svolta la seconda tappa del torneo di bridge sponsorizzato dalla gioielleria «Vecchia Savona» nei locali del circolo Biancoblù. La coppia genovese Boscaro-Zilzia ha superato di un solo punto il savonese Mimmo Bianchi in coppia con il genovese Piazza. Terzi gli imperiesi Parrella-Zilli e a seguire le coppie Vanara-Nodrini, Bianchi-Pino e Furci-Oggero. [p. p.]

[illegible]
Corso di teologia

Domani sera alle ore 20.30 nella sede del seminario vescovile di via Ponzone si terrà un nuovo appuntamento con la lezione di Giuseppe Noberasco sul tema «Cristianesimo e religione». [p. p.]

SAVONA
Il mondo sotterraneo

«La prevenzione degli incidenti in grotta e il primo soccorso». Questo il tema che verrà affrontato venerdì sera alle 21 al Dopolavoro ferroviario di via Pirandello. L'iniziativa è curata dal Gruppo speleologico savonese. [s. b.]

All'Itis i «Giochi matematici» con 200 studenti delle medie

Scuole savonesi in gara

Lo Scientifico va in tv da Roversi

SAVONA

Le scuole savonesi alla ribalta. L'Itis ospita le gare di giochi matematici riservati alle medie, lo Scientifico Grassi va in televisione ospite di Patrizio Roversi.

ITIS E MEDIE Anche quest'anno all'Itis si è rinnovato il tradizionale incontro con gli allievi delle classi III delle Scuole Medie per le «Gare e giochi matematici». Venerdì scorso in via alla [illegible] c'è stata un'autentica invasione di giovani studenti delle medie della provincia [illegible] Savona e di alcuni comuni del Genovese. I partecipanti erano 212 appartenenti a 13 scuole [illegible] sono stati suddivisi in 30 squadre di 7 ragazzi. Lo svolgimento della gara ha seguito [illegible] iter [illegible] consolidato: [illegible] prima [illegible] ora, gli allievi [illegible] in aula magna hanno svolto [illegible] individuali poi sono stati suddivisi in tre gruppi. «Il primo gruppo, in aula magna, [illegible] è cimentato in [illegible] gioco di abilità, la [illegible] di Hanoi»; il secondo, in due sale computer, ha affrontato un gioco appunto computerizzato, il "labirinto", mentre [illegible] terzo ha effettuato una visita ai laboratori dell'istituto», spiega il preside dell'Itis Pasquale Tu[illegible] Le Gare matematiche sono collegate [illegible] con le Olimpiadi della matematica, coordinate dalla Normale di Pisa, che gli allievi dell'I.T.I.S. affronteranno in primo grado assieme agli altri studenti delle scuole superiori della provincia di Savona.

Alcune immagini del [illegible] che si sono svolti all'Itis [illegible] Savona e ai quali hanno preso parte centinaia di studenti provenienti [illegible] provincia di Savona [illegible] Genova

La premiazione [illegible] primi sei classificati della selezione savonese [illegible] delle Olimpiadi e delle prime tre [illegible]dre delle Gare e Giochi si svolgerà il 24 febbraio 2000 alla presenza del prof. Claudio Bernardi dell'università La Sapienza di Roma.

SCIENTIFICO! I ragazzi della 5a C del Liceo Scientifico Orazio Grassi hanno preso parte alla trasmissione televisiva «Per un pugno di libri» condotta da Patrizio Roversi su RaiTre. La puntata andrà in onda domenica 12 dicembre alle ore 17. [p. p.]

Casa di riposo, polemica di Rifondazione

Vado, nuovo albergo davanti ai traghetti

VADO L.

Una casa di riposo da 15 miliardi, un albergo sull'approdo traghetti da altri 10 miliardi. Vado Ligure in [illegible] colpo solo si mette [illegible] cassaforte investimenti per quasi 30 miliardi. Ieri è infatti andato all'asta in terreno comunale di Portovado per la costruzione [illegible] un albergo proprio nella zona del terminal.

L'altro investimento [illegible] quello della [illegible] di riposo comunale per la quale è pronto un progetto che fa capo all'architetto Gianfranco Moras. Un progetto di privatizzazione che [illegible] stato duramente contestato in Consiglio dal gruppo di Rifondazione comunista, che è guidato da Mauro Lami. Rifondazione contesta il nuo[illegible] sistema di gestione [illegible] (Comune insieme a un partner privato nella nuova Spa) e il fatto che la nuova struttura sarebbe «destinata solo [illegible] ricchi».

Spiega il sindaco di Vado, Roberto Peluffo: «Stiamo parlando di 15 miliardi di investimento e potenziali 150 posti di lavoro oltre alla realizzazione di una sala congressi e di una piscina che saranno fruibili da tutti i vadesi. Ci saranno posti letto convenzionati per i residenti a Vado Ligure, oltre a 5 posti per portatori di handicap e 10 per i malati di Alzheimer».

Ieri il Comune ha assegnato alla ditta Cfm di Alba (Cuneo) l'area su cui sorgerà un nuovo albergo a Portovado. Base d'asta 810 milioni, l'area è stata assegnata per 820. [p. p.]

Il sindaco di Vado Ligure Roberto Peluffo difende il progetto della nuova casa di riposo a gestione mista

Elezioni [illegible] Savona dal 18 al 20 dicembre

Per l'Ordine dei medici è sfida Mantero-Giusto

SAVONA

Tre giorni per eleggere il nuovo presidente dell'Ordine provinciale dei medici. La battaglia è aperta: due i candidati, entram[illegible] prestigiosi. Renato Giusto, attuale presidente dell'ordine e alfiere della componente maggioritaria, e Renzo Mantero, candidato eccellente che sfrutterà il grande carisma per la scalata alla presidenza.

Le elezioni si terranno dal 18 al [illegible] dicembre nella sede provinciale dell'Ordine in via [illegible] Lorenzo a Savona. Ieri è stata resa nota ufficialmente la pri[illegible] lista, quella che fa capo a Renato Giusto e che si avvale dell'appoggio anche del sindacato emergente Ugl, molto forte soprattutto nel Ponente. Una lista che [illegible] affida al motto «Professione e dignità». Ne fanno parte Renato Giusto, Alessandro Percivalle, Gianluigi Bocchio, Antonio Basso, Renzo Baricalla, Enrico Tassinari, Giuseppe Torelli, Ugo Trucco e Napoli.

Dall'altra parte Renzo Mantero si presenta a grande richiesta. La sua non è un'autocandidatura, ma una manovra pro[illegible] dall'associazione primari che [illegible] capo al responsabile della Chirurgia pediatrica Giuseppe Romagnoli e ha tra i suoi fautori il presidente dell'Ordine, recentemente dimissionario, Vincenzo Ingravalieri.

Intanto l'Asl [illegible] ha deliberato [illegible] assegnare temporaneamente il servizio [illegible] [illegible] e mensa alla ditta «Pedus» per quanto riguarda l'Albenganese in seguito alla chiusura delle cucine dell'ospedale ingauno. [p. p.]

Renzo Mantero dovrebbe presentarsi tra i candidati alla presidenza dell'Ordine dei Medici

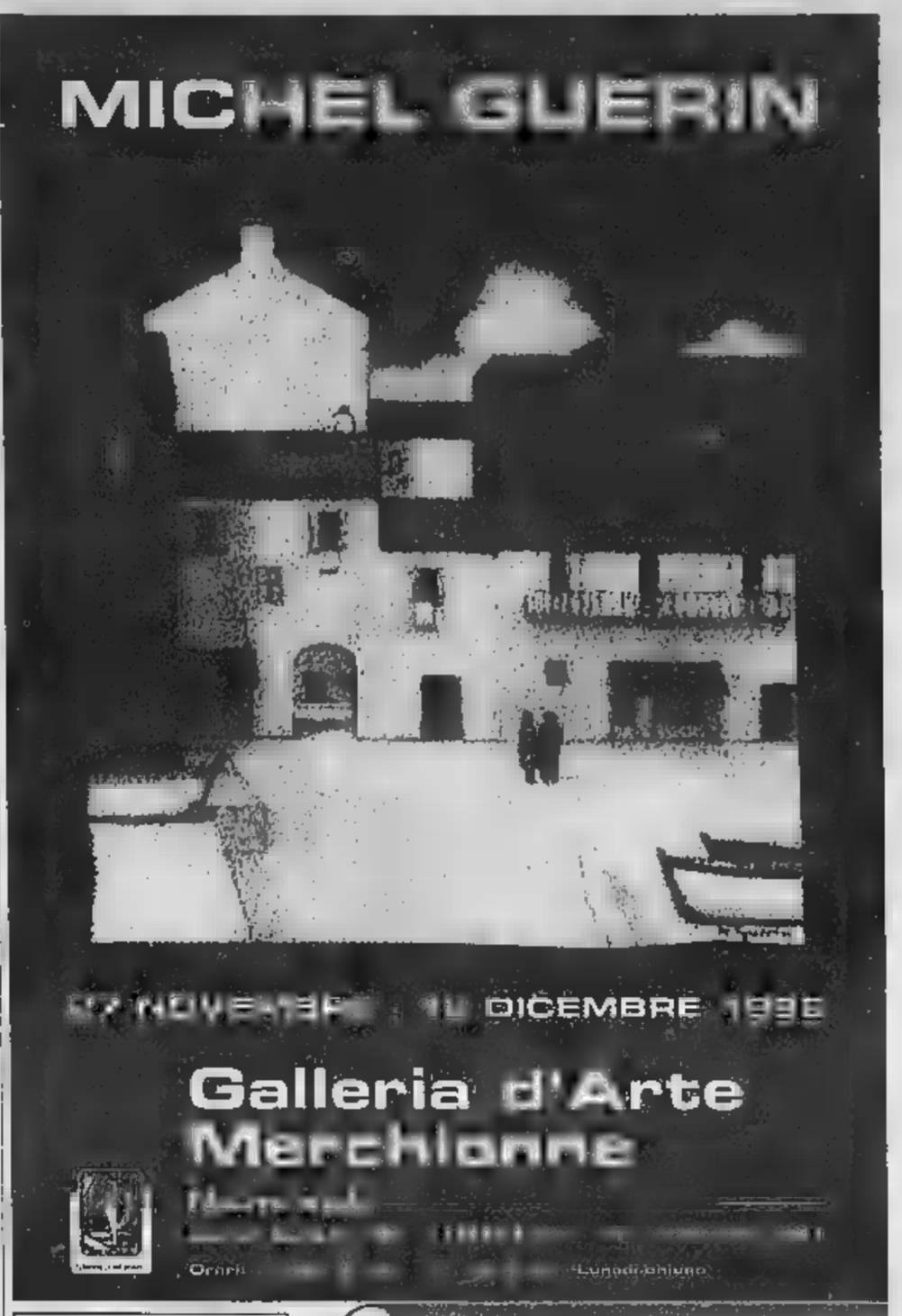

TRIPOLI
DI NATALE
Allietato [illegible] dolci canzoni di Cristian
grande cenone di fine millennio
con musica dal vivo fino all'alba
Via Roma, 42 - tel. 0182 547017
fax 01[illegible] 547357 Orlovero (SV)
PRENOTATE DI PERNOTTAMENTO

MERCOLEDÌ
tuttoscienze
I supplementi de
LA STAMPA
Una settimana ricca di tutto.

Specchio
IN EDICOLA
In edicola da sabato 4 dicembre
✓ **Io e Beethoven.** La prima della Scala ripropone il "Fidelio". E il maestro Riccardo Muti ci racconta il suo amore per Ludwig.
✓ **Il ritorno di Zanna Bianca.** Sembravano spacciati. E invece i lupi stanno rioccupando le foreste. Dagli Appennini, e le Alpi, al Massiccio Centrale e ai Pirenei.

SCEGLI IL MEGLIO.
EMPORIUM
Moda & Convenienza
in San Giuseppe di Cairo M. tel. 019 510843
Ti propone l'occasione di fine Millennio

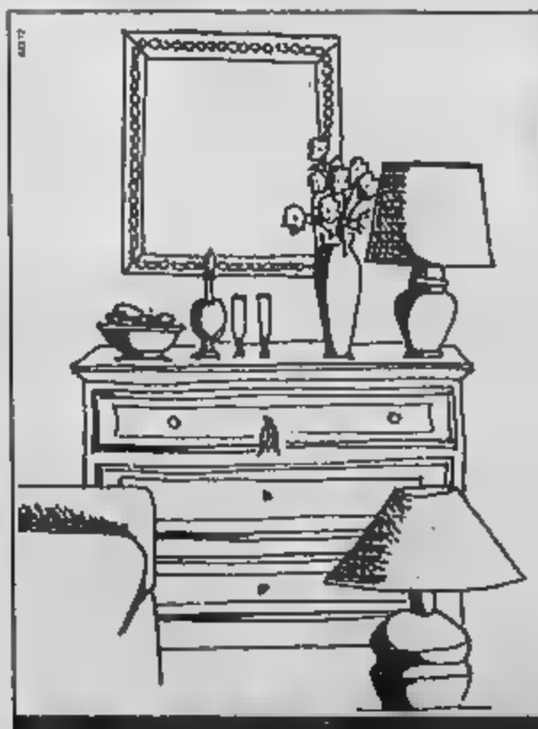

OLD STYLE
Natale '99
Per l'arredamento della vostra casa
lampade • lampadari ▪ mobili
.... e da oggi anche
TAPPETI
VIA NAZARIO SAURO - SAVONA - TEL. 019.827620

LA DOLCEZZA
DI UNO SGUARDO,
L'INTENSITA'
DI UN MESSAGGIO,
L'ARMONIA
DI UN AFFETTO:
EMOZIONI INFINITE
DA PORTARE
NEL NUOVO MILLENNIO.
CON QUESTO AUSPICIO
LA GIOIELLERIA DELFINO
AUGURA
A TUTTI SERENE FESTE.

delfino

Via Luigi Corsi 7/R - ☎ 019/851798
La ditta Delfino non ha succursali fuori Savona

LA VOSTRA COPIA DEL NUOVO CATALOGO
DELFINO 2000
VI ASPETTA NELLA NOSTRA SEDE
OPPURE POTETE RICHIEDERLO
TELEFONANDO ALLO 019.851798

INTERNET ADDRESS: http:\\www.farade.it

Pietra Ligure, un proiettile anche all'assessore Walter Cattaneo

Ancora minacce al sindaco

Una pallottola per posta ad Accame

Augusto Rembado

PIETRA L.

Un'altra puntata [illegible] minacce che da alcuni mesi hanno avvelenato il clima a palazzo Golli di Pietra Ligure. Il sindaco Giacomo Accame e l'assessore Walter Cattaneo hanno ricevuto, ieri con la posta, una busta a sacco con dentro un proiettile di piccolo calibro. La minaccia non era in alcun modo spiegata con una lettera. Durissimo il [illegible] della segreteria provinciale della Lega che crede [illegible] dover cercare i «mandanti morali» in chi ha osato in questi mesi criticare o calunniare [illegible] chi ha tradito [illegible] la defezione il Cer-[illegible].

Le lettere anonime contro il primo cittadino non sono una novità, ma neppure quelle «interne» al palazzo di Pietra. Ad Accame sono [illegible] soprattutto dopo l'istituzione [illegible]ive delle discusse ronde padane. Per Cattaneo [illegible] invece la prima volta. L'interessato si dice «indifferente». [illegible] paio di anni fa anche un geometra [illegible] Comune aveva ricevuto un proiettile con la posta. Giacomo Accame [illegible]po [illegible] ricevuto le minacce ha chiesto ed ottenuto il porto d'armi e si [illegible] comprato, con i soldi del Comune che ne è proprietario, [illegible] pistola. Que-[illegible] decisione ha suscitato un vespaio di polemiche. «E' tragicomico», ha detto l'ex sindaco Paolo Palmarini. Le minoranze si accingono a chiedere una seduta straordinaria del Consiglio comunale. Commenta il segretario provinciale della Lega Roberto Nicolich: «I mandanti morali vanno cercati fra tutti coloro che attaccano a gran voce la Lega con vari strumenti e modalità: dalle calunnie alle diffamazioni, dai tradimenti alle defezioni, sino a giungere [illegible] minaccee vere e proprie di chiara matrice mafiosa. Accame [illegible] Cattaneo non [illegible] uomini che si spaventano e continueranno a fare il proprio dovere di onesti amministratori».

Giacomo Accame, sindaco di Pietra

Borgio Verezzi

Ricorso al Tar per i parcheggi

BORGIO V. Il Tar decide in questi giorni [illegible] parcheggio interrato (14 box [illegible] 19 posti in superfice a rotazione) in borgata Piazza di Verezzi. Di questi posti auto si parla da circa 20 anni. Privati, proprietari terrieri, hanno presentato ricorso chiedendo anche la [illegible]oca del contributo regionale. Dice il vice sindaco Domenico Losno: «Se il Tar accogliesse le tesi dei ricorrenti si bloccherebbe un intervento con [illegible] danno gravissimo per la collettività. Si corre il rischio di perdere anche il contributo di 280 milioni». «L'ubicazione dei box interrati e parcheggi scoperti è inserita nel pieno rispetto dei valori ambientali», dice invece il sindaco Enrico Rembado. Commenta infine l'assessore Brunella Marmetto: «Con sentenza avversa si ritarderebbe l'esecuzione dell'opera con grave danno per Verezzi». [a. r.]

NOTIZIE FLASH

ALBENGA

Per le scale pericolanti ordinanza [illegible] commissario

Quattro famiglie residenti nel se-[illegible] palazzo [illegible] via Torlaro 59 [illegible] [illegible] fatte evacuare alle 13 per il rischio di crollo delle rampe delle scale. Gli abitanti sono potuti rientrare nelle proprie abitazioni dopo un intervento di puntellatura e di messa in sicurezza eseguito dai Vigili del fuoco. Il commissario prefettizio Renato Bartoli ha emesso un'ordinanza nella quale ordina urgentemente l'esecuzione dei lavori [illegible] rifacimento delle scale del palazzo. [r. sr.]

ALBENGA

La Provincia approva la nuova strada per Leca

Sì alla strada lungocenta Albenga-Leca. La costruzione della strada, che comprenderà una passeggiata ed una pista ciclabile, [illegible] stata approvata dal Comitato tecnico provinciale per la difesa del suolo. Il comune sarà poi tenuto ad arginare il fiume nei due chilometri di lunghezza della strada. [r. sr.]

[illegible]

Regione Torresi si allaga protestano gli abitanti

In caso di pioggia la strada Torresi-Campolau si trasforma in [illegible] fiu-[illegible] d'acqua. Occorre intervenire. E' questo il contenuto della lettera [illegible] [illegible] cento firme inviata al commissario prefettizio dai residenti nella zona. Gli allagamenti provocano gravi disagi. [r. sr.]

ALASSIO

Il volantinaggio abusivo finisce in Parlamento

Si era visto multare dai vigili urbani per volantinaggio politico abusivo nel 1997. Il caso di Roberto Socco del «Circolo Adelasia» di An finirà in Parlamento (in passato se n'era occupato l'onorevole Armaroli), con interrogazioni [illegible] ministri degli Interni e della Giustizia. [m. br.]

[illegible]

L'amministrazione incontra gli abitanti [illegible] frazioni

L'amministrazione comunale [illegible]contra gli abitanti delle frazioni per pianificare gli interventi sul territorio. Fino a maggio prosegue, zona per zona, il dibattito sulle problematiche dell'entroterra. [m. br.]

[illegible]

Sarà ampliata la mensa delle scuole elementari

Con una spesa [illegible] 200 milioni il Comune ha affidato l'intervento di ampliamento della [illegible] delle scuole di via Degli Orti [illegible] l'acquisto di nuove attrezzature. Si è inoltre proceduto a forniture e adeguamenti per quanto riguarda la scuola di Leca. [r. sr.]

Bottino di 40 milioni

Spaccata in boutique ad Andora

ANDORA. Hanno portato via gran parte delle collezioni invernali uomo-donna presenti nella boutique. L'altra notte ignoti hanno compiuto una spaccata nel negozio «Anna abbigliamento» di via Cavour 78. Sulle tracce dei ladri ci sono gli agenti del commissariato di polizia di Alassio che hanno ricevuto la denuncia [illegible] parte della titolare.

«Hanno spaccato la vetrina e poi hanno forzato la serranda. Purtroppo eravamo ben forniti in vista delle festività natalizie. Non ho ancora potuto fare [illegible] inventario preciso di ciò che manca. Comunque è sparita tantissima merce per alcune decine di milioni. Il colpo è sicuramente opera di più di una persona», ha raccontato Anna Laureri, la titolare della boutique di via Cavour, accorsa non appena [illegible] suonato l'allarme, l'altra notte intorno alle 4,20. Il bottino complessivo dei capi rubati potrebbe ammontare a circa 40[illegible] di valore. Sono sparite maglie [illegible] magliette Lacoste e Colmar, capi di Elena Mirò, Coccapani e Rifle. [m. br.]

Noli: il bambino è stato affidato alla [illegible]

Madre in overdose Le tolgono il figlio

NOLI

Una madre che rischia di morire per un'overdose di eroina mentre è in casa insieme al marito [illegible] al figlio che ha appena 27 giorni. E' successo a Noli e ora sulla vicenda è in corso un'inchiesta dei carabinieri che ieri ha segnato una prima svolta: il bambino è stato affidato alla nonna [illegible] in attesa di una decisione [illegible] tribunale dei minori.

L'episodio risale a qualche giorno fa. La donna, tossicomane (è in cura con il metadone) e il marito risiedono a Savona, [illegible] ogni tanto si trasferiscono a Noli nella casa della madre di lei. Ed è lì che si sfiora il dramma. La madre del bambino va in bagno e si inietta [illegible] [illegible] eroina. Forse lo stupefacente è tagliato male oppure [illegible] troppo puro; fatto sta che la donna, già debilitata nel fisico, perde [illegible] e rischia di morire. Viene salvata in extremis, con il Narcan, l'antidoto dell'eroina utilizzato in questi casi. In ospedale finisce anche il marito che viene sottoposto ad accurati esami per stabilire se anche lui ha [illegible] sostanze stupefacenti.

Ma il caso non è finito lì. I carabinieri di Noli, infatti, hanno deciso di segnalare l'episodio al tribunale dei minorenni che dovrà [illegible] decidere se allontanare il bambino dalla famiglia [illegible] origine. Le procedure in questi casi non sono brevi [illegible] passano attraverso tutta una [illegible] di adempimenti. E' probabile che i giudici nelle prossime settimane decidano di interrogare la madre del bambino per verificare se esitano [illegible] possibilità di evitare l'allontanamento del piccolo [illegible] l'affidamento a un'altra famiglia, che sarebbe sempre un fatto traumatico. E' probabile dunque che il tribunale dei minori cerchi alternative, ad esempio nell'ambito della stessa famiglia del bambino. [c. v.]

Lunedì la cerimonia con Samantha De Grenet

Alassio [illegible] con la «Doc» le migliori [illegible]

[illegible]

Alassio premia gli operatori del turismo [illegible] del commercio, che al turismo è legato, che ricercano la qualità. L'amministrazione guidata [illegible] Roberto Avogadro, infatti, consegnerà lunedì 13 dicembre quindici pesanti sigilli in ghisa che verrà interrato davanti all'ingresso di alberghi, ristoranti, bar, pasticcerie, locali pubblici, bagni marini, discoteche e tutto quanto fa «Alassio».

Il riconoscimento non è [illegible] suale ma basato su dati statistici. L'amministrazione, infatti, per la ricerca delle attività da premiare si è affidata [illegible] un serio istituto di ricerca [illegible] Datamedia, società milanese che collabora [illegible] prestigiose aziende nazionali [illegible] enti pubblici.

Impossibile conoscere i nomi dei vincitori della «Doc Alassio Duemila», [illegible] si chiama il premio istituito dal Comune. La lista completa verrà resa nota solamente al momento [illegible] della consegna delle formelle.

Madrina della cerimonia sarà Samantha De Grenet, [illegible] conduttrice televisiva che [illegible] già tenuto a battesimo il [illegible] chio che porterà Alassio nel Terzo Millennio. Anche se l'iniziativa rientra nelle manifestazioni del Duemila nelle intenzioni degli amministratori non è una meteora. Ciclicamente, infatti, verranno effettuati sondaggi e rilevazioni, tra residenti e turisti, per individuare le quindici attività più meritevoli della «Doc» turistica. Significa che chi lunedì avrà ottenuto la piastrella in ghisa potrà «mantenerla» o perderla.

Un [illegible] per migliorare la professionalità delle imprese che, a vario titolo (con la loro preparazione, simpatia e via dicendo) riescono a riqualificare il turismo rilanciando e promuovendo Alassio. [m. br.]

Sono stati vinti dall'impresa Cogefa spa di Torino

Loano, [illegible] i lavori della passeggiata [illegible] mare

LOANO

La Cogefa spa [illegible] Torino si è aggiudicata, con oltre il 26 per cento del ribasso d'asta, i lavori per il nuovo lungomare di Loano. «Per l'ufficializzazione [illegible] necessaria alcune procedure e verifiche. Dev'essere fatta in particolare la verifica sulla congruità dei singoli prezzi offerti», spiega il sindaco Francesco [illegible]nere.

La Cogefa è fra le imprese più grandi a livello nazionale. Per questo appalto si è «imparenta-[illegible] [illegible] [illegible] impresa del Ponente. Ha offerto uno «sconto» del 26,23 per cento battendo nell'or-[illegible] la [illegible] della Saced [illegible] Napoli (meno 17,22 per cento) e [illegible] Binda di Milano (meno 16,38 per cento). I lavori assegnati hanno un valore di circa 8 miliardi (la base era 10 miliardi e [illegible] milioni) anche [illegible] l'intervento complessivo (con gli allestimenti, l'illuminazione e altro) costerà circa 14 miliardi. E' l'intervento comunale più costoso realizzato in città in questi ultimi anni.

La passeggiata resta il punto di riferimento per i turisti, quella di Loano era fra le più trasandate. La nuova passeggia-[illegible] sarà di sei metri più larga verso il mare. Il progetto prevede una grande terrazza, più alta di 70 centimetri rispetto al livello attuale, per consentire di posizionare [illegible] di sotto le cabine degli stabilimenti balneari. Sul lungomare ci sarà «un'onda verde» con giardini, nuova pavimentazione ed illuminazione. L'intervento sarà realizzato in due fase: da inizio 2000 a primavera, dall'autunno alla primavera del 2001.

Per pagare la passeggiata il Comune ha contratto con un tasso annuo del 4,85 per cento. I bagni marini (sono 19 in zona) pagheranno circa 2 miliardi dell'intervento. [a. r.]

La semplicità nell'eleganza.
Dal mondo Damiani, le nuove collezioni presso la Gioielleria Delbono.

OROLOGERIA-OREFICERIA
Via Gramsci,32-34-36 - Tel.019/88.02.66 - Vado Ligure (SV)
Delbono

MONDOVÌ
Mondo Moda SPOSA
Organizza:
...mi sposo nel 2000
I futuri sposi saranno ricevuti per la presentazione delle [illegible] collezioni presso il Ristorante "La Borsarella"
via [illegible] Crist (a 1km dal casello autostrada To/Sv uscita Mondovì)
Sabato 11 dicembre dalle ore 18,00
Domenica 12 dicembre dalle [illegible] 15,00
ORARIO SFILATE
Sabato [illegible] 21,00
Domenica ore 17,00 - [illegible] 21,00
Ingresso li[illegible]
In collaborazione con: Fioridea - La Borsarella
Le Bomboniere di Marinella - Cabigliera
per informazioni telefonare 0174 [illegible]

LONGINES
Elegance is an attitude

Longines DolceVita
Gioielleria Dori
Via Montello, 32 - [illegible] 019 616724 - Pietra Ligure

Cenare da sola? Volete scherzare.

Due piatti alla volta in un forno a microonde con grill. Ecco Optigrill Duo.
Con i suoi due esclusivi piatti girevoli.

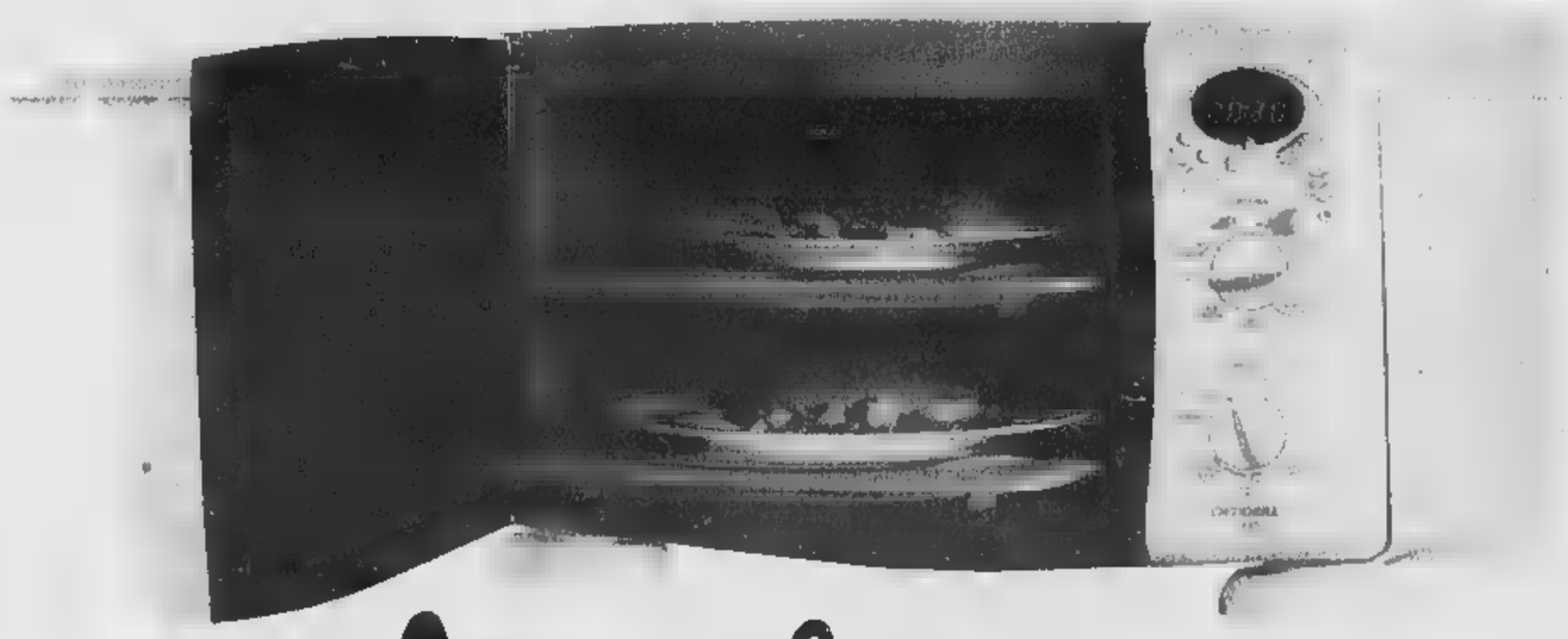

Moulinex

In dimostrazione pratica venerdì 10 e sabato 11 dicembre
da Olivieri Trony con due chef professionisti
a vostra disposizione!

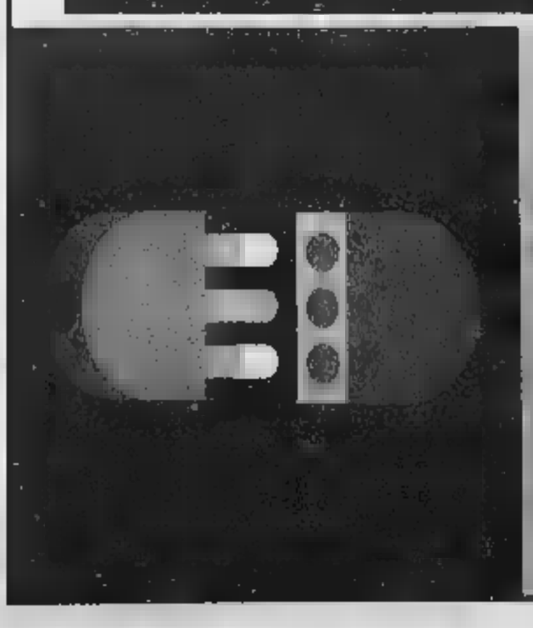

olivieri TRONY

Non ci sono paragoni.

Via Servettaz, 41 - Savona - tel. 019840031

Elettrodomestici, elettronica, informatica, telefonia, liste nozze

A Millesimo braccio di ferro tra un meccanico e la Provincia

«Non toccate la mia officina»

Ma il sindaco ordina la demolizione

MILLESIMO

Il sindaco ordina: due giorni per sgombrare l'officina. Si inasprisce il contenzioso fra il meccanico Mauro Cavalli e la Provincia. Uno «scontro» sulla palazzina di via D'Annunzio che ospita l'officina dell'artigiano, al centro dell'intersezione fra la statale 28bis e la Provinciale per Bardineto. Un edificio «occupato con decreto» dalla Provincia con l'intento di abbatterlo per [illegible] l'incrocio, decreto [illegible] quale il meccanico oppone un regolare contratto di affitto fino al 2001.

Una querelle che va avanti da tempo, con Cavalli che accusa la Provincia di «una guerra di logoramento», [illegible] che, [illegible] settembre scorso, si era addirittura rivolto ai carabinieri.

Ed ora l'ordinanza di sgombero, firmata dal sindaco Michele Boffa in quanto lo stabile presenta evidenti segni di cedimento strutturale, con grave pericolo per l'incolumità pubblica». Un provvedimento, spiega ancora Boffa, «che [illegible] un atto obbligato viste le perizie che attestano la pericolosità dell'edificio».

Perizie alle quali, però, Cavalli contrappone quella dell'ingegner Ernesto Bresciani «che non ha riscontrato lesioni tali da giustificare tale provvedimento». Ed aggiunge: «Se c'è un pericolo tale da impormi di sgombrare entro due giorni, perché, allora, non vengono immediatamente chiuse anche la statale e la provinciale sulle quali si affaccia la palazzina?». [m. ca..]

L'edificio dove si trova l'officina del meccanico di Millesimo è ritenuta pericolante e il sindaco Boffa ha ordinato la demolizione dello stabile entro due giorni

CAIRO M.

Stasera nella sala Carisa stage per tecnici [illegible] calcio

Stage per allenatori stasera alle 20, nella sala Carisa. Presenti, il preparatore dell'Inter, Claudio Bordon, e Zanetti. L'iniziativa è oragnizzata dal Pallare-calcio, [illegible] collaborazione con l'Associazione allenatori e la Fgci. [l. b.]

MILLESIMO

Ennesima fumata nera per la Comunità [illegible]

Comunità montana: nessuna novità dal vertice [illegible] delegazioni guidate da Chebello e Boffa. Del resto lo stesso Chebello aveva anticipato che una soluzione al caso Comunità non si sarebbe certo trovata in un unico confronto. [m. ca.]

Mancano gli spazzini

Cengio, forti multe [illegible] [illegible] per [illegible]

CENGIO. Impone ai proprietari di cani di munirsi di palette, pena pesanti ammende pecuniarie previste dalla legge. E' un provvedimento dettato dallo «stato in cui versano marciapiedi, strade, giardini e aree pubbliche», [illegible] legge nell'ordinanza. I proprietari di cani, dunque, devono munirsi [illegible] palette e sacchetti se vogliono evitare [illegible] sanzioni.

Ma in paese, pur accogliendo con favore la decisione dell'amministrazione comunale, sono in molti a ricordare che «non è solamente colpa [illegible] cani [illegible] vie [illegible] le strade [illegible] sporche». Aggiungono: «A Cengio, infatti, da qualche tempo non vi sono più spazzini e non è pertanto da imputare esclusivamente ai proprietari di animali [illegible] situazione che si [illegible] venuta a creare». Concludono: «Riteniamo doveroso da parte del Comune provvedere a risolvere tale problema in tempi brevi». [l. b.]

«Sono estraneo ai fatti»

Pallare, già libero l'albanese accusato di favoreggiamento

[illegible] Ermir Bakillari, l'albanese [illegible] 30 anni, arrestato sabato scorso dai carabinieri di Cairo Montenotte per aver ospitato due prostitute macedoni nella propria abitazione di Pallare, è già stato rimesso in libertà.

Dice il suo difensore, l'avvocato Amedeo Caratti: «[illegible] mio assistito, accusato di favoreggiamento della prostituzione, afferma [illegible] essere completamente estraneo ai fatti. Ha dichiarato di aver dato ospitalità alle due ragazze, perchè [illegible] connazionali e su loro precisa richiesta».

Ermir Bakillari, che ha un regolare permesso di soggiorno e lavora in un'azienda valbormidese, era finito in manette in seguito ad una lunga indagine effettuata dai carabinieri. Le due ragazze che, in base alla ricostruzione fornita dagli investigatori pare fossero solite prostituirsi in alcune località della Riviera», in particolare, a Genova e Albenga, dopo il blitz sono state espulse dall'Italia. [l. b.]

Botta e risposta fra l'assessore Bagnasco e la Belfiore

Cairo, sul caso Palazzetto «autorete dell'ex sindaco»

CAIRO M.

Polemiche sul [illegible] palazzetto dello sport: un boomerang per la minoranza? La questione era stata sollevata dall'ex sindaco Fran[illegible] Belfiore durante l'ultimo Consiglio comunale. La Belfiore aveva, infatti, chiesto all'attuale assessore allo Sport, Arnaldo Bag[illegible]sco, quale era il punto della situazione rispetto al palazzetto e se il Comune l'aveva già preso in carico visto che risultava che ci fossero delle società sportive che lo stavano già utilizzando.

Bagnasco cadeva dalle nuvole, rispondendo che [illegible] struttura non era stata ancor[illegible] consegnata, visto che si stanno concludendo gli iter di collaudo, e che si riservava di verificare se la struttura, ancora cantierabile, era davvero utilizzata, a questo punto, in modo non corretto.

E d[illegible] verifica, la sorpresa. Dice Bagnasco: «Risulta, infatti, che nel febbraio scorso, durante la passata amministrazione, la [illegible] di pattinaggio "Le Torri Aurora" avesse avanzato all'impresa Dall'O', incaricata di eseguire i lavori, la richiesta di utilizzare [illegible] strutture, anche se non era stata ancora consegnata, allegando una liberatoria con la quale sollevava l'impresa da ogni eventuale responsabilità. Lettera - sottolinea Bagnasco - controfirmata dallo stesso assessore allo Sport della giunta Belfiore, Delio Servetto». E conclude: «Non siamo quindi certo stati noi ad aver autorizzato l'utilizzo di una struttura cantierizzata, ma un assessore della Belfiore, [illegible] se la Belfiore non [illegible] in grado di conoscere cosa abbiano fatto i suoi assessori, è [illegible] problema che dovrebbe cercare di risolvere internamente, non addebitandolo a [illegible]. Insomma, nel primo scontro minoranza-opposizione, un bel autogoal per la [illegible], ma, a quanto sembra, la «partita» sul palazzetto potrebbe riservare altre sorprese. [m. ca.]

S.T. Dupont
PARIS

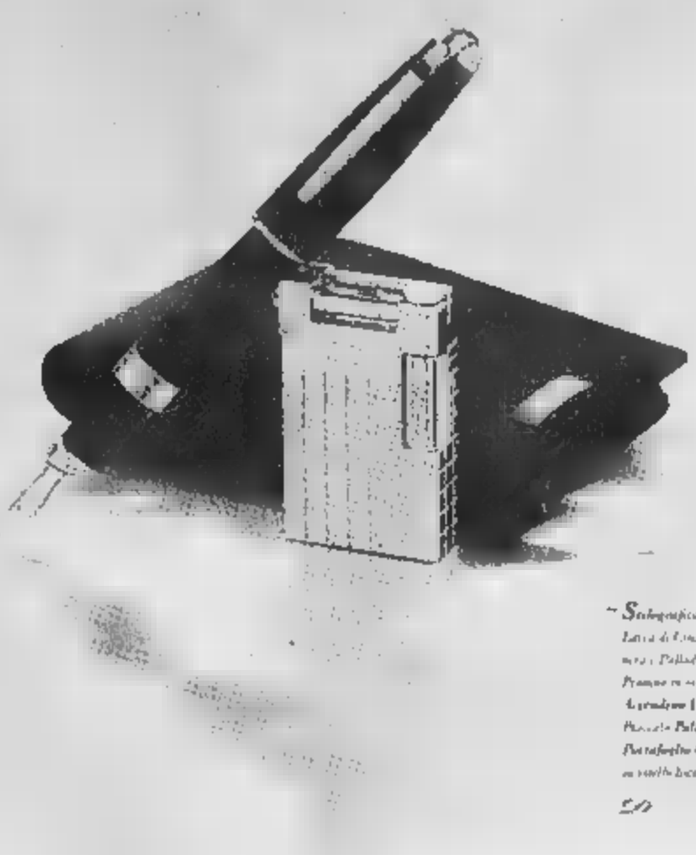

LE REFLET de LA PERFECTION depuis 1872

Tabaccheria Martini Via Dante, 65 - 17053 Laigueglia (SV) - Tel. 0182-690065

I [illegible] DELLA [illegible]
tutto compact
LA STAMPA
DAL LUNEDÌ AL VENERDÌ
CON ORARIO CONTINUATO
DALLE ORE 8,30 ALLE 19,00
800-011959
www.lastampa.it

DA OGGI C'È UN GUSTO NUOVO!

ORIGINAL MARINES

FAMILY STORE
È A SAVONA
PIAZZA MARCONI 17r – Tel. 019/8485340

La bellissima e coloratissima crapuna firmata Johnny Lambs è in regalo in tutti i punti vendita Euronics con acquisti dalle 700.000 lire. Vieni a scoprire il caldo Natale di Euronics, la catena di elettrodomestici ed elettronica con più punti vendita in Europa

EURONICS

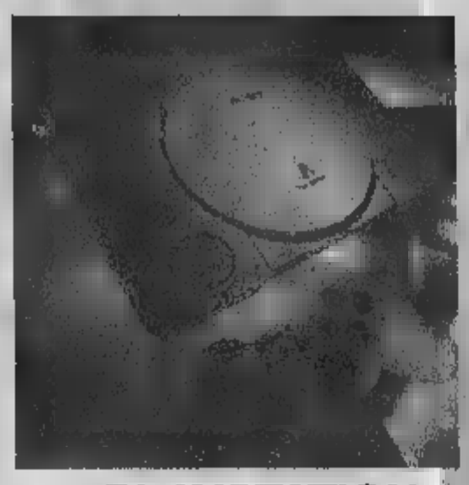

PLAYSTATION
SONY DUAL SHOCK
Lit. 199.000

Controller Dual Force
Lit. 39.000

Memory card
Lit. 9.900

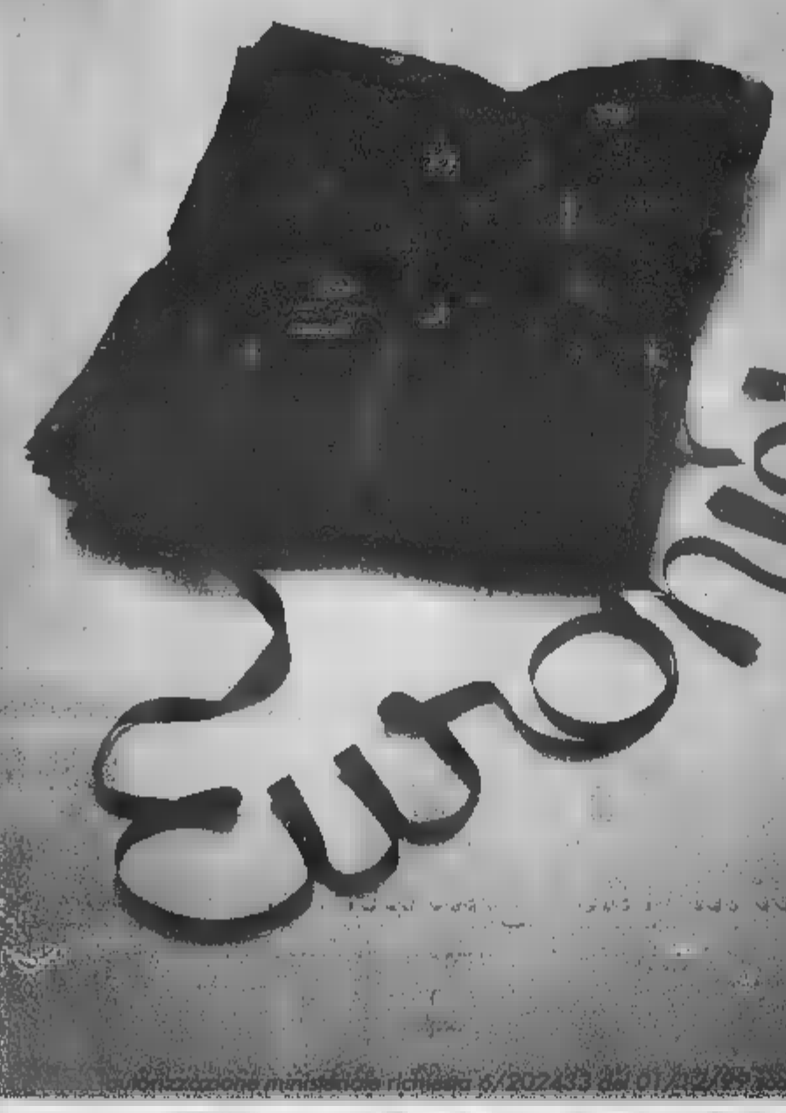

TVC 14"
con televideo
Lit. 249.000

TELE System

REGOLAMENTO: IMPORTO MIN 500.000 MAX 2.000.000; DURATA MAX 10 MESI; ONERI L. 20.000 • SCADE IL 08/01/2000

MICROONDE
Capacità 14 lt
Potenza 750 W
Lit. 149.000

FINANZIAMENTI A TASSO ZERO

RICEVITORE DIGITALE PIÙ PARABOLA
(Ø 60 cm)
Lit. 699.000

Autorizzazione ministeriale richiesta n/202433 del 01/12/99

audio grafica 94 - 0174 704185

OFFERTE VALIDE FINO AD ESAURIMENTO SCORTE

4 A Z di tutto & di più

www.azarreda.it

CEVA
a 300 m dalla TO-SV

Tel. 0174.700081 Reparto Casa
Tel. 0174.704092 Reparto Mobili
Tel. 0174.701739 Reparto Telefonia

12.000 mq di esposizione

CAIRO MONTENOTTE
Via Brigate Partigiane, 13/A
Tel. 019.50.26.73

CARMAGNOLA
Via del Porto, 21/23
Tel. 011.971.62.35

CEVA rinnova i mobili completamente rinnovato!!

TELECOM

RIVENDITORE AUTORIZZATO omnitel telecomunicazioni cellulari

CENTRO AUTORIZZATO D+

09.00 - 12.30
15.30 - 19.30

a CEVA dicembre orario prolungato fino alle 22.00
chiuso il lunedì mattina

I programmi dei locali: animazione al Daubaci e al Jammin, rock all'Halloween

Dance e live nel mercoledì di festa

Al Gasoline serate «black», latino al Tropicana

«Blank Night» al Gasoline di Finalpia e la «Tribù Latina» al Tropicana di Loano. Ecco la notte del mercoledì nei locali.

[illegible] Discoteca al Gilda [illegible] latino, revival e commerciale. Musica di Mariano Maio al [illegible] all'Hamburger Boy. Ritrovi al Todo Santos Caffè e al Nord Ovest.

ALBISOLA M. Musica soft alla paninoteca Frends. Ritrovi in settimana al Biblo's Caffè, al Pampano, all'osteria La Madonna e al Tuttifrutti.

ALBISOLA S. Discobar al Med Caffè. Ritrovi al Pilar e al Clipper (messaggeria e laser juke box).

CELLE L. Musica e ritrovo al Charlie Max, all'Intralcio e al Baraonda e al Baricentro. Pub irlandese al Durty Nelly.

COSSERIA Musica al The Killer's Inn.

MILLESIMO Ritrovo Dylan Dog.

CAIRO M. Musica e ritrovo a La Riffa, al Dobro e allo Stirling Castle.

CENGIO Ritrovo al Veliero.

[illegible] Lap dance al Pirata. Ritrovo al Negrita Music Club di [illegible] Chiodo (ingresso con tessera). «Discoliscio» al dancing Le Chat. Ritrovi in tutti i locale della Vecchia Darsena, alla Taverna degli Arcangeli al Santuario.

STROPPO Ritrovo al Sinte Galeskha.

[illegible] L. Dalle 19 al Crazy Bull Caffè animazione con sculture di palloncini e altro per i più piccoli. Ritrovi al Daubaci (musica live) e al Nikarò.

Mercoledì con la dance nel Savonese

[illegible] L. Cineclub di «Al cinema insieme» dalle 21 all'Ondina. Musica black (hip hop, rap, black) al Jaws Gasoline. Discobar al Baquito. Ritrovi al Trocadero, al Klipper Caffè e all'Agorà al Gorra.

[illegible] L. Dancing con liscio e revival al Malibù. Ritrovo al Soleluna, all'In e Out e al Barone Rosso.

[illegible] Ritrovo al Blade Runners e a La Piazza Pub. Specialità vino all'arancio al bar dei Capitani.

[illegible] Genere latino-americano con la «Tribù Latina» di Pablo al Club Tropicana. Ritrovo al Calderone del Dagda. Messaggeria al Posseidon. Liscio e revival al dancing Saitta con Cristian e Stefano. Ritrovo all'Happy Caffè, al Bucchero e a La Marinella. Dancing al pomeriggio al Manhattan Inn.

TOIRANO Alla Piazza Due mes[illegible]matica.

[illegible] Ritrovo al bar Valvet.

[illegible] Freccette e carambola a La Ruota. Ritrovo a Il Varo.

ALBENGA Cover di Giorgio Bertellotti a La Città Vecchia. Musica al Rock Banck Caffè. Animazione, giochi e dj al Jammin'. Ritrovi al Guaranà, a Le Macine del Minisport, al Caprice, al Mister Michetta [illegible] Il Ritrovo.

ALASSIO Musica all'osteria Mezzaluna. Rock nazionale dal vivo all'Hallowe[illegible]. Ritrovi all'U Brecche, al Cabaret, al Boccaccio, al Caffè del Corso, ai Magazzini dell'Olio, al The Victorian Pub, da Spotti, al Bar L'Angolo Internet Caffè, a La Tavernetta.

[illegible] Ritrovi al May Flower, alla tavernetta Saraceno, all'Happy Night pub.

[illegible] Ritrovo a la Casa del Priore, al Samarcanda, al Take Off, al Matamua e al Big Ben.

[illegible] Mercoledì h[illegible] all'Acqua Salata.

IMPE[illegible] Musica [illegible] dj al Los Tres. [a. r.]

Immacolata con tante fiere

Finale in festa nel rione di Marina Alassio, mercatino dell'antiquariato

Festeggiamenti per l'Immacolata nel Savonese. Feste per bambini, mercatini, presepi e mostre [illegible] le proposte della giornata di festa. Assaggi gastronomici ad Alassio.

[illegible]OLA Ricordo dei caduti e omaggio alla Madonna Immacolata, alle 9 in frazione Ellera. Appuntamento curato e proposto dall'Associazione nazionale alpini.

VEZZI[illegible] Fiera dell'Immacolata nel centro cittadino.

SAVONA Apre (e durerà per tutto il periodo natalizio) la «Mostra del presepio» nella sede Aism di [illegible] «Walter» 5. L'esposizione, curata dall'Associazione sclerosi multipla, comprende opere di Burri, Cavalli, Cenere, Gabriele, Scarone. Dalle 14 alle 18 festa in [illegible] Guidobono, organizzata dal Comitato commercianti della via e della quinta circoscrizione. Musica e danze popolari del gruppo «Faicanen». Alle 15 al dancing «Milleluci» di via Chiabrera «Festa della terza età» a cura della «Sms Fratellanza Leginese».

[illegible] A Finalmarina Festa della Madonna Immacolata e fiera, con giostre, nel rione Marina.

C[illegible] Rassegna di teatro da strada «Mani, piedi, fantasia» dalle 16.30 nel centro storico. Spettacoli per bambini delle compagnie «Teatro dei naviglì» e «Sicur teatro».

ALBENGA Nello «Studio forme e colori» di via Medaglie d'oro 64 è aperta da alcuni giorni la mostra «Gli ori» con opere di pittura, grafica e ceramiche dell'artista Chino Bert. Giochi ed intrattenimento per bambini alla ludoteca «L'isola che non c'è» in piazza Marconi 10.

ALASSIO Mercatino dell'antiquariato e collezionismo in via Colombo dalle 8 alle 19. Dalle 12 festeggiamenti per l'Immacolata e per il compleanno dell'oratorio salesiano «Don Bosco». Alle 14, ancora all'oratorio di via San Giovanni Bosco festa dedicata ai bambini ed ai giovani. Sempre alle 14, al frantoio «Armato» di via Solferino 8, «Festa dell'olio nuovo» [illegible] ed animazione. [m. br.]

Al via la rassegna di «Savona Teatro»

Domani all'Astor lo show di Bisio

SAVONA

Si aprirà domani sera con un grande monologo interpretato da Claudio Bisio la nuova stagione di Savona Teatro. Appuntamento all'Astor [illegible] «Monsieur Malaussène».

Lo spettacolo è stato premiato in anteprima al Festival di Spoleto suscitando [illegible] curiosità e con[illegible]. Il protagonista dello spettacolo, interpretato da Bisio è Benjamin Malaussene, il professione capro espiatorio, personaggio oggetto di culto per migliaia di lettori in tutta Europa. Insieme a Claudio Bisio ci saranno al pianoforte Luca Lamari, le canzoni di Rocco Tanica conosciutissimo tastierista di Elio e Le Storie Tese, musiche di Paolo Silvestri. Regia di Giorgio Gallione.

Dice Antonella Spotorno, responsabile di «Savona Teatro» e direttrice artistica dell'intera rassegna: «Ampliando il nostro pubblico [illegible] prestare i una particolare attenzione alla conseguente diversità e cariabilità delle richieste, di interesse, desideri, aspettative che possono spaziare dalle sollecitazioni più impegnative allo svago intellettuale. Occorre quindi escludere divisioni, oscillazioni della moda, del gusto e degli umori personali». Da questo scaturisce una stagione che contiene [illegible] po' di tutto.

La rassegna pervede tre appuntamenti [illegible] Pippo Delbono che [illegible] quest'anno l'aspetto del teatro di ricerca, dal 25 al 27 gennaio. E poi ancora Tullio Solenghi con la sua «Insalata di riso», i «Giorni felici» di Giulia Lazzarini, Paolo Poli che porterà in [illegible] «Caterina De' Medici».

Claudio Bisio

E ancora Marina Massironi, pregevole elemento femminile del trio [illegible] Aldo, Giovanni e Giacomo che arriverà a Savona con «André le Magnifique» e poi Eugenio Allegri comm la sua «Storia di Cyrano», la comicità di Paolo Hendel in «Occhio alla penna» e il gran finale con quello che viene da più parti definito il fenomeno del momento: i due «Fichi d'india» che ormai invadono platee, programmi televisivi e il lessico giovanile, che porteranno a Savona il loro spettacolo «Uno, due, tre... stella». [p. p.]

Arte internazionale

Boj dal Belgio a Viterbo con foto di Testa

Dal Belgio a Viterbo, in un vortice di blù. E' il cammino di Walter Boj, ultimo «grande» albisolese, impegnato a raffica da [illegible] sul fronte artistico internazionale. In questi giorni Boj chiude l'esperienza [illegible] Gand, dove la Galleria S. Carlo di Giancarlo De Magistris ha collocato le sue opere al fianco di quelle di maestri [illegible] Appel, Lindstroem, Hartung, Jorn. Ma [illegible] lunedì prossimo, sarà Palazzo Chigi a Viterbo ad ospitare un'altra grande rassegna dedicata all'«uomo del blù» e curata dalla galleria Miralli: una personale con oltre 40 opere recenti imperniata - oltre che sui lavori dell'artista - sulle foto realizzate da Chicco Testa che hanno «fermato» i momenti realizzativi di decine di ceramiche e quadri di Boj. Un riuscito matrimonio, che ha prodotto documenti in grado di impreziosire un'esposizione seguita [illegible] particolare cura da Giancarlo Bojani direttore del museo d'arte internazionale di Faenza, e presentata da critici quali Marcello Carriero, Luciano Caprile e lo stesso Bojani. Il catalogo dalla mostra è curato dalla rivista «D.A. Gallery» di Giovanni Mirulla. [r. bg.]

Iniziativa ad Albenga

Presentato il calendario dell'Unitre

[illegible] A proposito di calendari, oggi, con l'invasione di nudi sia femminili che maschili e di idee peregrine, la vera originalità l'ha raggiunta il calendario dell'Unitre albenganese che si è mantenuta rigorosamente sulla falsariga grafica e contenutistica degli anni passati. La presidente Mara Verga Alberti ha quindi riproposto una copertina con [illegible] delicato disegno a matita della Torre Lengueglia D'Oria (alla cui base [illegible] sede la Farmacia Savoré) che porta la firma del pittore albenganese Ciso Risso. Per ogni mese una foto ed una ricetta. Le foto ritraggono un po' tutto il territorio ingauno dal ponte [illegible] al barbacane delle mure meridionali [illegible] contro storico, dai lavatoi di Bastia a Santa [illegible] Rotonda di Villanova, dalle antichità povere di Lusignano [illegible] vicoli di Albenga. Fra le ricette gastronomiche, tipiche della Piana albenganese, riportate da Giorgina Canepa, consigliamo il polpettone di verdura e la gustosa salsa verde. [r. sr..]

Le opere dell'artista esposte all'Auditorium dal 28 dicembre

Pietra molle Picasso in rete

Su Internet la «rassegna del Millennio»

PIETRA L.

«Picasso, s[illegible] Naturale», mostra virtuale, è sul sito internet ufficiale del Comune di Pietra Ligure. Ci sono 31 opere grafiche originali di Pablo Picasso «del valore di svariati miliardi». Una mostra di prestigio per salutare il millennio. Dal [illegible] dicembre al 16 gennaio l'Auditorium di piazza Vecchia ospiterà invece la mostra reale, «La Storia Naturale» è un'opera di Georges Louis Leclerc [illegible] Buffon, composta da 44 volumi e pubblicata tra il 1749 e il 1804. Dal 1936 venne incaricato Picasso di realizzare incisioni ispirate a quest'ope[illegible] La rassegna è realizzata dal Com[illegible] in collaborazione [illegible] galleria d'arte Ristori di Albenga. Spiega il sindaco Giacomo Accame: «Visto il valore delle opere che avremo in mostra abbiamo già fatto [illegible] assicurazione adeguata, avremo due vigilantes in [illegible] [illegible] ore [illegible] 24 all'Auditorium». Saranno esposte 31 incisioni che [illegible] le opere grafiche originali intitolate «La storia naturale, ispirate al trattato del naturalista conte di Buffon».

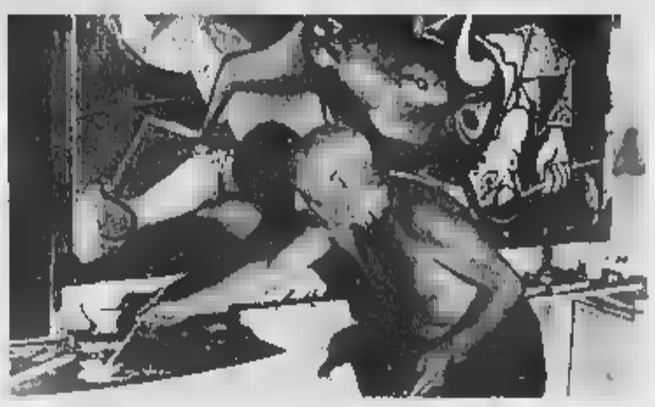

Le opera grafiche di Picasso saranno esposte a Pietra Ligure e in Internet

Fra gli altri appuntamenti di fine anno a Pietra i tanti mercatini in tema con il Natale e l'antiquariato l'11, 12, 24 e 26, 29 e [illegible] dicembre. Domenica 19 il tradizionale e ancora una illuminazione speciale e lo spettacolo pirotecnico a mezzanotte del 31. Presepi, tradizionali di molte nazioni euro[illegible] e non, saranno allestiti nelle vetrine dei negozi del centro.

Al sito internet ufficiale di Pietra, attivo dal 1998, è inoltre possibile spedire delle cartoline virtuali con immagini inedite della città, visionare immagini in diretta, [illegible] uffici comunali, accedere al calendario delle manifestazioni [illegible] lingue diverse. [a. r.]

MOSTRE

SAVONA

Antologica di Pelazza

Grande successo di pubblico per l'antologica di Ruggero Pelazza a Villa Cambiaso: la mostra resterà aperta fino a lunedì 13 e comprende lavori dagli anni '70 al '99. Nelle altre sale, sono visitabili tra gli altri lavori di Baglietto, Pretin, Vintera, Bertolazzi, Venier, Bacino e molti altri. Orari 18-19,30 e 21-22,30. [r. s.]

ALBISSOLA

Fra pesci e vino

Prosegue a ComunicArte in viale Perata 28, la mostra «Pesci e vino in terra», visitabile fino al 12 dicembre: vedo esposte opere di Bepi Mazzotti e Claudio Manfredi, oltre ai lavori della casa-museo Mazzotti: bottiglie, piatti, vasi, boccali, scatole, ciotole. [r. s.]

[illegible]

I grandi alla Ristori

Prosegue fino a Natale la grande mostra della Galleria Ristori in viale dei Mille 66. Esposte tra le altre opere di Chagall, De Chirico, Delvaux, Leger, Goya, Mirò, Picasso, Severini, Sutherland, Adami, Arman, Chia. Orari 8,30-12,30 e 16-19,30 dal lunedì al sabato. [a. r.]

SAVONA

Il sogno di Fabbri

Molti visitatori per l'antologica di Agenori Fabbri curata, ad un anno dalla morte dell'artista, dalla Piccola Galleria di corso Italia. Sono esposti oltre 50 lavori di una dei «grandi» del nostro secolo. [r. s.]

SAVONA

La Newsantandrea

Prosegue fino al 20 dicembre la «personale» di Monica Carocci, in collaborazione con la Triennale di Milano. L'artista presenta tre serie di paesaggi, urbani e naturali, volutamente [illegible] piccole dimensioni. La mostra, ad alto livello, fa parte del circuito «Photomedia Europe». [r. s.]

[illegible]

Ievolella da Valente

Tecniche miste [illegible] carta, 24 opere 1998-1999 di Antonio Ievolella, sono in esposizione da pochi giorni alla galleria Valente Arte in via Barrili a Finale Ligure. La mostra è aperta sino al 9 gennaio prossimo. [a. r.]

LOANO

Guerin da Merchionne

Arte moderna alla galleria d'arte Merchionne nella nuova sede di corso Europa a Loano. «Memoria e magia» di Michel Guerin è la mostra attualmente [illegible] esposizione. Merchionne e presente, con mobili d'arte, stampe antiche ed altro, anche in piazza XX Settembre a Pietra. [a. r.]

FINALE

Collettiva da Ghiglieri

Nuova mostra collettia di Natale con opere di Asteggiante, Bersi, Bertagnin, Canetti, Cannistrà, Chapel, Chieco, Frixione, Gaggero, Laschi ed altri, alla galleria d'arte Ghiglieri di Finale Ligure. Aperto sino all'8 gennaio dalle 10 alle 12, dalle 16 alle 19 e dalle 21 alle 23. [a. r.]

[illegible]BISSOLA

Gambaretto e Osemont

«Storia di [illegible] vite» è il titolo della personale dedicata dalle galleria Osemont al novantenne artista albisolese, che verrà inaugurata domenica alle 17 nella sede di via Colombo, e resterà aperta fino al 9 gennaio. La rassegna è curata da Spazio Cultura di Milena Milani. [r. s.]

ALBISSOLA

Rossi al «Circolo»

La personale di Oreste Rossi caratterizza questi giorni al Circolo degli Artisti di pozzo Garitta. La rassegna, che resterà visitabile fino a domenica, è visitabile dal martedì al sabato dalle 17,30 alle 19 e nei giorni festivi anche dalle 11 alle 12. [r. s.]

[illegible]

Collettiva Eleutheros

Quindici artisti espongono le loro opere da oggi al 23 alla Galleria Eleutheros di via Colombo. Si tratta di Beltramo, Calderara, Cassaglia, Conio, De paoli, Marchesa, Marenco, Massimi, Pilat, Puma, Rossi, Tilson, Tutzer, Volkov, Zenari, Orati 16,30-19,30. [r. s.]

[illegible]

Apre «Il Bostrico»

Oggi alle 17,30 s'inaugura la nuova sede della galleria e stamperia d'arte «Il Bostrico», in pieno centro storico. I locali, appena restaurati, hanno all'interno anche una vecchia fornace del '500, testimonianza del profondo legame con l'arte nobile ed antica della ceramica. [r. s.]

ALBISSOLA

Il Natale del «Bonelli»

Si è aperta sabato scorso la Collettiva di Natale del Circolo culturale Giorgio Bonelli. Sono esposti, fino al 31 gennaio, lavori di Buongiorno, Caldanzano, Chimeri, Coscia, De Luca, Gualco, Leverone, Mangini, Minonne, Palacios, Piombo, Scarpellini, Valle, Vitale. [r. s.]

STASERA AL CINEMA

[illegible]

TEATRO CHIABRERA. Tel. 0[illegible]
CHIUSO.

ASTOR. Tel 019-854827
Ingresso unico Ore: 15,45-18-20,15-22,30.

DIANA 1. Tel 019-825714.7
La via degli angeli
Ore: 15,15; 17,30; 20; 22,30.
Lire 12.000; 8000; 7000.

DIANA 2. Tel. 019-825.714.
La moglie dell'astronauta.
Ore: 15,45; 18; 20,15; 22,30.
Lire 12.000; 8000; 7000.

DIANA 3. Tel 019-825.714.
Terra bruciata.
Ore: 15,45; 18; 20,15; 22,30.
Lire 12.000; 8000; 7000.

ELDORADO. Tel. 019-820563.
Giorni contati.
Orario: 15,30; 17,45; 20; 22,30.
Lire 12.000; 8000; 7000.

FILMSTUDIO. [illegible] 019-8[illegible]322.
Questo è il mio giardino
Ore: 15,30-17,30-20,30-22,30
[illegible]

JOLLY. Tel. 019-850 570.
Film a luci rosse
[illegible]: 15; 22,30 Lire 11 000; 8000; 6000.

SALESIANI. Tel. 019-820704.
Oggi riposo. spettacolo teatrale
Ore 21

[illegible] Tel 0182-640.263
[illegible]a profonda.
Ore: 20,30; 22,30. (nei festivi anche spettacoli alle 16,30; 18,30).
Lire 10.000; 8000; 5000.

RITZ. Tel. 0182-640.427 7
Aprol.
Orario: 20,30-22,30 (nei prefestivi e festivi anche spettacoli alle 16,30-18,30) Lire 10000-6000

[illegible]A. Tel. 0182-57419.
Blue profondo.
Ore 20,30-22,30 (nei festivi anche spettacoli alle 16,30-18,30)
lire 10000-6000.

ASTRA. Tel 0182-50.997
Amore a prima vista.
Ore 20,30 22,30
(nei prefestivi e festivi spettacoli anche alle 16,30 18,30).
Lire 10.000; 6000; 5000.

[illegible]

MALECHIARA.
Nuovo programma.
Ore 21.
Lire 10 000; 8000.

[illegible]

[illegible]A. tel 874234
Giorni contati. Ore 20. 22.

[illegible]

[illegible]A. Tel. 019-8[illegible]
Il sesto senso.
Ore 16-18-20,30-22,30. [illegible] 10000-8000

[illegible]

LOANESE. Tel 019-669 961
Il attore fiamba.
Ore 16 30-18 30-20 30-22,30 lire 10000-8000.

[illegible]

LUX.
Nauvolng. Ore 21
(nei festivi anche spettacolo alle 17). Lire 8000; 5000.

[illegible]

TEATRO [illegible]
[illegible] ore 21,30 Lire 7000

[illegible]

[illegible] 1. Tel. 019-97 249
[illegible] sesto senso.
Or. 15,30-17,40- 20,30; 22,40
Lire 12 000; 8000

VISION 2. Tel. 019-97 248.
Big daddy.
Ore: 15,10-17-18,50- 20,40; 22,40
. L. 12.000; 8000.

IMPERIA

CAVOUR[illegible] 0183-61978
Aperta la prevendita dei biglietti per «Diana e la Tuda» di Pirandello in programma sabato 11 e domenica 19 dicembre

CENTRALE. Tel 0183-63871
Terra bruciata
Orario 15,30-ult 22,30
Lire 12000-8000.

[illegible]
Giorni contati.
Orario 15,30-ult 22,40
Lire 12000; 8000

[illegible] 0183-292745
Aprol
Orario 15-22,40
Lire 12000, 8000

[illegible]

[illegible]LITEAMA. Tel 0183[illegible]
Il tredicesimo guerriero.
Orario 15,30-ult 22,40 [illegible]

[illegible]

CAPITOL. Tel. 0184-434440.
Il tredicesimo guerriero.
Orario 15-16,45-21,15.

[illegible]

OLIMPIA. Tel 0[illegible]
Fight club.
Orario: 15-ult 22,45
Lire [illegible]: 7000 (Cineforum lire 7000; 6000).

GENOVA

TEATRI

CARLO FELICE Riposo

TEATRO STABILE - Sala Duse «Lo Storpio di Inishmaan» Ore 20.30

TEATRO STABILE - Teatro della Corte «Una storia» da F. Dostoevskij ore 20.30

POLITEAMA GENOVESE «Jesus Christ Superstar» di A. Lloyd. Ore 21 Lire 55-45 mila

TEATRO [illegible]COLI TOSSE - SALA ALDO TRIONFO [illegible] pe Genly, teatro di danza; ore 21

CINEMA

Ambra A: Milano **Ambra B:** Ora relazione privata

Ariston 1 The summer of Sam. **Ariston 2** La moglie dell'astronauta

Augustus Tarzan

Cinepiex Porto Antico multisala Blu profondo-The sixth sense-Destini incrociati-Big Daddy-Giorni contati-Essere John Malkovich-Tarzan-La via degli angeli-La [illegible]-Terra bruciata-American Pie

Corallo multisala La rivincita dei sogni-Uno specialista

Universale multisala Essere John [illegible]-Giorni contati-Il sesto senso

Europa Amore a prima vista

Fritz Lang Oggi riposo

Lux Blu profondo

Odeon Notting Hill

Olimpia Asterix e Obelix

Ritz La via degli angeli

Verdi Destini incrociati

Ambrosiano (Voltri) Bowfinger

Eden ([illegible]) Il sesto senso

Uno scontro di grandi tradizioni alle 14,30 al Chittolina: le squadre e i commenti

Vado-Savona, in campo la storia

Prima semifinale della Coppa Italia regionale

VADO LIGURE

Non è certo la sfida di Coppa Italia contro il Savona, di oggi pomeriggio al Chittolina (ore 14,30), che farà cambiare idea al tecnico del Vado, Vincenzo Eretta. Si prosegue sulla stessa linea dei precedenti incontri: spazio ai meno utilizzati in campionato, e ci sono differenze nemmeno se l'avversario si chiama Savona. E' il primo dei tre derby consecutivi, tra campionato e coppa, tra queste due formazioni ed il mister vadese è uno che conosce bene l'ambiente biancoblù dopo averci trascorso 7 anni nel settore giovanile ed aver avuto un'esperienza anche sulla panchina della prima squadra.

«Per me sarà una partita speciale, non lo nego, perché a parte l'ultimo anno ho avuto un'esperienza positiva. Certo che l'ambiente savonese subisce pressioni notevoli, che certamente sono diverse dalle nostre. Loro sono sempre obbligati a vincere per il blasone della società e non è facile, anzi».

Sulla partita di oggi: «Far ruotare gli elementi a disposizione non vuol dire sottovalutare la competizione. Certo, se dovessi scegliere preferisco un risultato positivo in campionato. Noi comunque non guardiamo a chi abbiamo di fronte, come sempre scenderemo in campo per vincere, rispetto per tutti ma paura di nessuno».

Formazione con in porta Cancellara, difesa a tre con Bacinelli centrale e D'Asaro con Grossi in marcatura, Centrocampo con Cremonesi e Santanelli sulle fasce, centrali Donato e Perrone con Cattardico in posizione di mezzo sinistro. In attacco Scartezzini e Sanna, ma pronti ad entrare Prestia e Pennone nel corso della ripresa, qualora lo richiede la situazione.

Quindi, le ultime parole di Eretta sono sulla vicenda-Sammargheritese: «Le nostre fonti ci hanno assicurato che sarà improponibile rigiocare la partita, comunque già noi siamo pronti anche a ripetere la sfida anche se questi giochetti mi sanno tanto di premeditato. Se loro avevano questo problema con il giocatore, potevano dirlo prima della gara. Questa cosa del passaporto cumulativo con foto non vidimata è un problema che potrebbe ripetersi ogni domenica. Anch'io per assurdo posso averne uno in squadra: e allora cosa succede, che se perdo poi faccio reclamo?».

Non dello stesso avviso la sponda levantina del presidente Fossati, sicura della ripetizione della partita. Comunque vada il primo pensiero è ora alla prima sfida con la banda-Sassarini: «Dev'essere uno spettacolo soprattutto sportivo, la gente deve divertirsi senza creare tensioni campanilistiche che dividono le tifoserie. E mi piacerebbe continuare a mantener l'imbattibilità dello scarso campionato...».

[en. for.]

Giovanni Ciarlo è oltre vent'anni presidente del Vado: un'istituzione per i rossoblù ed anche un vero simbolo non solo per il calcio provinciale. Con lui la società e la squadra hanno ottenuto risultati di alta qualità

Benedetto Piro imprenditore bergamasco di origini siciliane è dal giugno di quest'anno presidente del Savona: ha riacceso l'entusiasmo costruendo una squadra che sta dominando l'Eccellenza

Quale attacco in biancoblù?

Fuori uso Gatti, Calabria e Riolfo la formazione è da reinventare

SAVONA

Quale Savona oggi al Chittolina? Sassarini deve fare i conti con l'infortunio di Gatti e tenersi buoni Calabria e Riolfo per il campionato, per il resto sarà un Savona all'altezza della manifestazione e del rispetto per i tifosi. Coppa Italia in tono minore? Assolutamente no. Anzi, il presidente Piro all'inizio del campionato, durante il torneo di Loano, disse: «Voglio tre cose, il "Vigliercio" subito, poi campionato e Coppa Italia».

Finora la squadra ha risposto in pieno. C'è anche l'incognita di Patric Panucci che soffre di mal di schiena, se il tempo buono tiene Patric sarà della partita, diversamente al Chittolina giocherà domenica in campionato. La formazione potrebbe essere questa: Di Latte; Siniego, Bisio; Barone, Cappanera, Brignoli (Panucci); Siciliano, Bottinelli, Biloni, Lamberti e un giovane della Juniores. Ci vuole il condizionale perché è consuetudine di Sassarini comunicare personalmente ai giocatori la squadra.

E' stata intanto ufficializzata la partenza di Visca e Di Gregorio che seguono Baccino e De Marchi: ormai la «rosa» è stabilizzata, e consolidato il modulo di gioco. Per non giocare meglio che i ragazzi abbiano trovato un'altra società. Oggi c'è anche la concomitanza del campionato Juniores, diversamente avremmo visto in campo molti più giovani. Sarà in panchina ancora Tufano, persistendo la squalifica di Sassarini.

La Coppa Italia nel '91 venne vinta a livello nazionale dal Savona: di quella formazione c'è ancora Fabrizio Gatti che fu il mattatore anche della finalissima di Locri con la Sestrese. Gatti è in panchina e se il Savona passerà alla finale regionale c'è da contare su di lui: sarebbe un record irraggiungibile e Gatti dopo la rete n. 900 al Bacigalupo intende «consumare» altre performance: ci tiene alla platea... I tifosi hanno intanto benevolmente commentato la «voglia di rigore» (senza fortuna) di Calabria: il bomber è nei loro cuori e quando gioca ci sono nell'aria magie in continuità.

[n. d. m.]

Savona-Goal, cifre da record

Fra 6000 schede vince Mario Venti Così la tappa e le coppe per i team

Il gioco sta facendo grande: ingigantisce di settimana in settimana - e domenica scorsa si sono superate largamente le seimila schede - ma ciò che colpisce è la partecipazione a tutti i referendum che abbiamo proposto (e altri ne abbiamo in cantiere). Vanno forte i «Golden Boys Sottozero» e i lettori ci inviano molte foto dei concorrenti che nelle prossime settimane pubblicheremo, quindi li invitiamo a proseguire. Colonna vincente Savona Goal: 1-0, 0-0, 2-0, 3-0, 4-0, 1-2.

Ordine d'arrivo dodicesima tappa Scultori Orafi: punti Mario Venti (Bar Sport); 42 Mimmo Minuto (Ed. Bennati); 38 Lama Turin; 36 Giò Turin e Martina Taddeo (Ghiglieri); 34 Scheda Otto Turin, Valentina Doglio e Davide Cirio; 32 Franco Bennati, Fiorenzo Bennati, Marco Bennati, Roby Bennati, Gaetano Bennati, Isa, Graz, Simo, Otta dei Coniglietti, Mauro Ciarlo, Classi Seconde Guidobono, Piero Minuto, Domenico Minuto, Franco Minuto, Laura Novella, Stefano Carozzo; 30 Franco Peri, Zena, Claudio Carlino, Francesca Basso; 28 Edicola Quiliano, Mister Battaglino Occultato, Ed. Rapalino, Monica Pelle, Mariangela Caviglia, Elisabetta Romano, Flavia Giordano, Roberto Berta, Laura Garbarino, Maurizio Armellino, Roberto Mugrini, Fausta Tarchetto, Renato Berta, Roberto Seugrini, Domenico Morando, Valter Cervetto, Luca Tassinari, Alex Diprima, Fabio Carlini, Anna, Adan Akda, Al, Karl, Rik, Rak, Roma, Tomaso Gazzolo, Aura Zuliani, Mohamed Fous Fous, Paolo Sole, Andrea Gualberti, Franceca Ferro, Francesco Pampararo, Federica Ponte, Francesca Magno-, Roberta Muzza, Erika Scafuro; 26 Gianna Bennati, Giuseppe Di Prima, Ilda Peri, Dik, Katia, Aldo, Pimpa, Franco Giamello, Lorenzo Firpo, Piera Carlino, Nuccio Minuto; Paolo Ferrero, Paolo Cavallo, Luca Maiocchi, Andrea Penna, G. Luigi Biondi, Franco Gaggero, Armando Torregrossa, Valentina Vitale, Giovanna Cazzulo, Cinzia Battistella, Valentina Mandraccio, Valentina Tallarico, Martina Taddeo, Silvia Fragola; 22 Pietro Rossi, Pluto Rossi, Eli La Pergola, Umberto Rossi, Daniela Pelle, Francesca Taricco, Natalia Ferrari, Diego Ferraro, Nicoletta, Rossi, Giancarlo Sartore, Rino Lupo, Roberi Peri, Batistuta, Toldo, Trap, Tea, Tanino, Pucci, Leporina, Bruno Berello, Bruna Reposo, Emidio Zuliani, Armando Torregrossa, Antonio Fazio, Santo Minuto, Ramona Pellegrino, Francesca Ferro, Linda Pesce. Seguono altri con punteggi minori.

Nella Coppacampioni, ecco i risultati dei quarti di finale con i gironi a tre. La formazione che riposava incontrerà la perdente della prima giornata. Girone A: Club dei Coniglietti (32-26-22)-Wazz (24-20-20) 80-64 riposava La Pergola. Girone B: Ghiglieri (36-34-34)-Penna (24-22-18) 104-64, riposava Turin. Girone C: Rapalino (28-28-22)-Colpi di Testa (28-25-22) 78-76 riposava Minuto. Girone : Bennati (32-32-32)-Scrivanti (22-22-22) 96-66 riposava Peri.

Coppa delle Coppe: Scuole Guidobono-Bar Vittoria 94-84; Pasticceria Biondi-Bar Stella 76-54; L'Officina-Albergo Savona 56-52; Edicola Quiliano-Gaggero Boys 88-54. Prossimo turno eliminazione diretta: Guidobono-Biondi; Officina-Quiliano.

Classifica per Bar e Team: prosegue ininterrotta la del Turin Bar che macina punti su punti agli avversari, alle sue spalle grande battaglia per le posizioni d'onore, vacilla La Pergola e avanzano Minuto e Peri, segna il passo la Wazz Acconciatori. Generale: 452 Turin Bar; 412 Ristorante La Pergola Quiliano; 408 Gruppo Minuto Ed. Bennati; 404 Edicola Peri; 392 Wazz Acconciatori; Edicola Bennati; 382 Media Ghiglieri Finale; 376 Bar Vittoria Alassio; 368 Edicola Rapalino; 344 Media Guidobono Savona e Colpi di Testa Giamello Vado; 316 Pasticceria Biondi Loano; 312 Edicola Quiliano; Gruppo Penna Fornaci; L'Officina Ski e Snowboard; 278 Bar Stella Varazze e Albergo Savona; 266 Gruppo Gaggero; 196 Club dei Coniglietti.

Golden Boys Sottozero. Molti nuovi nomi sono entrati nelle graduatorie di categoria per i giovani calciatori: nomi nuovi e tante fotografie che pubblicheremo.

[n. d. m.]

MERCOLEDI' 8 DICEMBRE 1999

13ª SAVONA GOAL 2000

Gran premio «SCULTORI ORAFI»

domenica 12 dicembre 1999

1	VADO - SAVONA	
2	ALBENGA - SAMPIERDARENESE	
3	BAIARDO - LOANESI	
4	BRAGNO - GOLFODIANESE	
5	CARLINS BOYS - QUILIANO	
6	FINALE - OSPEDALETTI	

LO SPORTIVO DELL'ANNO E': LO SPORTIVO DEI 100 ANNI E:

GOLDEN BOYS "SOTTOZERO"

Primi calci .....

Pulcini .....

Esordienti .....

Giovanissimi .....

Allievi .....

Junior .....

Nome ..... Cognome .....

BAR o TEAM .....

Il miglior settore giovanile è:

Bancomat CARISA SPORT

La nuova carta Bancomat degli sportivi savonesi.

La nuova Bancomat CARISA SPORT offre i consueti servizi di prelievo e di pagamento e il servizio di ricarica cellulari omnitel e oltre all'assicurazione gratuita contro rapine, furti e scippi sui prelievi e sugli acquisti tramite P.O.S.

Disponibile presso tutti gli sportelli CARISA.

Informazioni sulla carta Bancomat CARISA SPORT possono essere richieste presso tutte le agenzie della Cassa di Risparmio di Savona.

CRS CASSA DI RISPARMIO DI SAVONA

Gruppo Creditizio Cassa di Risparmio di Savona S.p.A.

CARISA su Internet: www.carisa.it - E-mail: carisa@carisa.it

Ristorante Pizzeria

Conca Verde

Le feste abitano qui!!
Pranzo di Natale
Cenone di San Silvetro
con orchestra dal vivo
"Il Triangolo"

Via Alla Strà n. 27 Tel. 019.263331 Savona

Pallanuoto: in corso Colombo oggi il turno infrasettimale di A1

Athena, assalto al Bologna per restare tra le «grandi»

Ennio Fornasieri
SAVONA

Rari alla ricerca di continue conferme, Rari che vuole ritrovare la concentrazione persa - nonostante la vittoria - nella piscina di Civitavecchia, Rari l'obbiettivo della vittoria per caricarsi in vista della difficile trasferta di sabato contro la Canottieri Napoli.

Claudio Mistrangelo vuol vedere subito cancellati gli visti coi laziali: «Sarà fondamentale ritrovare l'aspetto mentale perché in questo campionato tutto è più livellato rispetto ad altri anni. In passato i valori erano più definiti invece ci stà di tutto, puoi perdere contro qualsiasi squadra e vincere anche in piscine definite tabù. A mio modo di vedere il turno infrasettimanale finisce per favorire le squadre più esperte nel lavoro di allenamento e preparazione alla gara. Obbiettivo primario è non calare in concentrazione come contro il Civitavecchia dove abbiamo unito anche una buona dose di nervosismo».

Il punto sull'avversario odierno: il Bologna, presentato molto più più forte di quello che è, con un punto in classifica, inizio di calendario quasi proibitivo. «E' una buonissima squadra - attacca il tecnico savonese - ben messa (dopo) debole come ora la si descrive. Hanno una difesa ben organizzata che è il loro punto di forza, hanno pareggiato contro la Canottieri e questo la dice tutta sulla forza e la temibilità dei nostri rivali. Ora noi non dobbiamo guardare troppo la classifica e farci condizionare, questo è un torneo altamente omogeneo dove, aparte le ultime 3 e le prime 3, vige equilibrio elevato».

preparazione della partita: «Al giorno d'oggi tutto viene studiato attentamente, vengono visionate sull'avversario turno per scoprire ed analizzare i punti deboli, nessuno lascia niente al caso. Oggi per esempio sarà importante attaccare bene la loro zona difensiva che è particolare e poi cercare di variare soluzioni durante il della partita vedendo anche si dispone tatticamente Bologna. Loro hanno anche un tiratore pericoloso sul quale dovremo fare molta attenzione».

La sorpresa? «Diciamo pure il Brescia che è andato a vincere a Recco ma è altrettanto vero che forse il Brescia vale qualcosa di più anche in quella partita ha contato molto il fattore nervoso, magari se le rigiocano vincono i recchelini...». Formazione anti-Bologna con Pastorino/Federico Mistrangelo, Felugo, Fresia, Di Noia, Petronelli, Jelenic, Georgescu, Sargiano, Prati, Pelizzoli, Nicche, Ghibellini! Allenatore: Claudio Mistrangelo. La partita (ora 14,30 piscina di Colombo) sarà arbitrata da Bianchi di Roma e da Cristina Taccipi di Torino. La partita sarà trasmessa questa sera alle 23 su Telegenova.

Il romeno Georgescu, dell'Athena

CALCIO DILETTANTI

Due partite anche in Prima categoria, tre in Seconda e due in Terza: spicca Rocchettese-Cosseria

Cairese-Finale tira il gruppo dei recuperi

Il match di Vesima può valere il primato nel girone A di Promozione

Come di domenica. La giornata festiva di oggi è anche occasione per recuperare le gare disputate per il maltempo nelle settimane precedenti. La «copertina» spetta dubbio a Cairese-Finale, match-clou del girone A di Promozione che si gioca al «Vesima» con inizio alle 14,30.

Partita aperta a tutti i pronostici con la compagine di Michelini che, con 23 punti in classifica ha la possibilità, in caso di vittoria, di scavalcare la capolista Genoa club Mignanego, in crisi evidente dopo due sconfitte consecutive. Commento della gara affidato al direttore sportivo del gialloblù, Carlo Pizzorno: «Non possiamo concederci distrazioni. Anche perchè sul nostro terreno abbiamo già perso il confronto diretto con il Mignanego. Siamo determinati e soprattutto in ottima forma dopo la rotonda vittoria ottenuta contro l'Ospedaletti».

Michelini è l'allenatore della Cairese

Ospiti anch'essi con il morale alle mille dopo i tre punti proprio dello stesso Mignanego. Insomma la partita odierna potrebbe confermare i pronostici estivi che vedevano in pole-position proprio Cairese e Finale. Sempre nel girone A di Promozione si gioca Masone (10)-Ospedaletti (13): gara nella quale le due squadre con urgenza punti per fuggire dalla zona pericolosa della classifica.

E' giornata di recuperi anche nella Prima Categoria dove, sempre con inizio alle 14,30, sono in programma Dego (10)-Don Bosco Valle Campo (17) e Pallare (18)-Laigueglia (11) con quest'ultima partita che potrebbe proiettare i padroni di casa, matricola campionato, nelle prime posizioni.

Massiccia dose di partite poi nei tornei minori. Per il girone B di Seconda categoria dove sono tre le gare in programma: Cameranese (4)-S. Nazario (2), Mallare (10)-Albisola (11) e, soprattutto, Rocchettese (16)-Cosseria (18), il match che oppone le due squadre che occupano la piazza d'onore alle spalle della capolista Speranza (19), la quale oggi sarà quanto meno raggiunta in classifica.

Il trainer della Rocchettese, Donato Capece: «E' un autentico spareggio. Ma è chiaro che stasera vogliamo a tutti i costi occupare solitari il primo posto della classifica». Due invece le partite in programma nella Terza categoria: in mattinata alle 10,30 si gioca Valleggia (12)-Riva Ligure (8) in programma a Quiliano, mentre alle 14,30 i riflettori sono su Calice (6)-Murialdo (0), in programma a Pietra Ligure.

[g. o.]

SPORT BABY

Premi per pattini e balon Hockey, lotta in famiglia

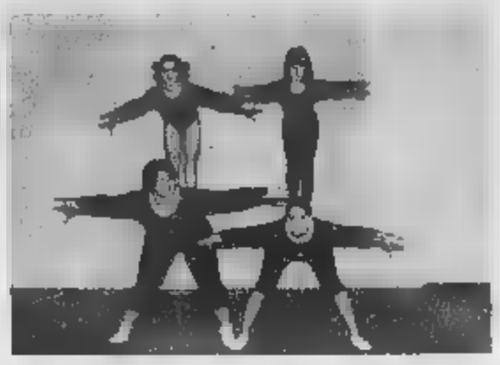
Le ragazze della Società ginnica Borghetto Toirano che gareggeranno nel prossimo week-end in Belgio: si tratta di Marisa Merenda, Sara Aimo, Serena Mattarozzi e Giorgia D'Angelo

Guglielmo Olivero
Roberto Pizzorno

Tengono banco pattinaggio corsa, hockey, pallone elastico e ginnastica artistica nel panorama dello sport giovanile locale.

PATTINAGGIO CORSA E' in programma oggi al Palasport di Zinola il raduno regionale per Allievi e Juniores guidato dal tecnico federale Maurizio Lollobrigida. Lo scorso fine settimana, sempre a Savona, si è svolto il raduno regionale per Esordienti e Giovanissimi, sotto la guida del selezionatore Giulio Ravasi. Alla manifestazione hanno aderito 50 atleti liguri. Al termine il presidente del Comitato regionale Mario Franconetti ha premiato gli atleti che si sono distinti nei vari campionati. Parte del leone per gli atleti del Hp Savona in Line: Gabriele Gramaglia, Mattia Fortunato, Federica Penner, Manuela Savio e Fabio Carrara. Riconoscimenti anche a Elena Piccherri della Polisportiva San Nazario e Marco Rebagliati, Marta Nano e Sara Pulina del Gruppo Pattinatori Savonesi.

INDOOR Sabato alla pista di Zinola si disputerà il concentramento di ritorno del girone ligure «Ragazzi». In lizza per la vittoria il Savona A e il Liguria che nello scontro diretto hanno impattato 2-2. In lieve vantaggio il Savona A grazie all'attuale differenza reti. Dice l'allenatore del Savona Giuseppe Bruzzone: «E' un confronto alla pari, bisognerà dare il massimo per riuscire a farcela».

PALLONE ELASTICO Venerdì alle 20,30 nella sala riunioni del Coni in via Paleocapa verranno premiati dal delegato provinciale Fipe Ambrogio Buschiazzo i migliori giovani savonesi. Sono gli atleti della Spec Cengio Allievi: Mirco Macciò, Davide Olivieri, Michele Berta, Matteo Levratto, Luca Navoni e gli Esordienti della società cengese Matteo Levratto, Luca Navoni, Marco Rossi, Andrea Pierfederici e Matteo Del Signore. Nel corso della serata verrà asseguato il Premio Ruffino al dirigente Aldo Bogliaccino della Scaletta Uzzone.

GINNASTICA ARTISTICA Trasferta in Belgio nel prossimo fine settimana per la Società ginnica Borghetto Toirano. Le giovani ponentine saranno presenti a Stabroek, ad un'importante manifestazione internazionale di «acrogym». Sotto la guida dell'istruttrice Anna Maria Tricoini, saranno presenti le atlete Marisa Merenda, Sara Aimo, Serena Mattarozzi, Giorgia D'Angelo.

MILANESIO Sport

APERTURE STRAORDINARIE
MERCOLEDI 8
DOMENICA 12 - 19

• C.so PESCHIERA, 274 - TORINO •
• Via BOTTICELLI, 34 - TORINO •
• C.so SAVONA, 86 - MONCALIERI (TO) •

SIAMO PRESENTI A "1000 IDEE PER UN DONO"

INTERNET: www.milanesiosport.com E-MAIL: milanesiosport@quiaffari.it

Non sa l'inglese, non ha il computer, ha solo la TV. E naviga in Internet con Freedomland.

Freedomland. La prima Internet Tv in Italia. L'unica che offre Internet con servizi esclusivi in italiano per tutta la famiglia.

Distribuito da:

In partnership con:

IBM

INFOSTRADA

Diners Club International

BPM

Da oggi puoi accedere a Internet dalla tua TV, con FREEDOMLAND. Con un decoder e un telecomando puoi accedere alla grande rete. Ma da soli non bastano. Infatti, se non sei un esperto e non conosci l'inglese goderti la rete può essere difficile. Per questo FREEDOMLAND ha creato un mondo di infinite opportunità di informazione e divertimento in esclusiva per te, facili da usare ed in italiano: puoi mandare e-mail vocali, creare una tua squadra a Fantasticalcio, operare in borsa dalla tua Tv, comprare e vendere di tutto all'asta, viaggiare al prezzo migliore per te, inviare il tuo curriculum dalla Tv, ricevere fax, visitare qualunque sito al mondo. E puoi persino partecipare a quiz interagendo con la Tv. Tutto questo e molto di più lo scoprirai solo su FREEDOMLAND sulla tua Tv.

LAND
INTERNET TELEVISION

IL NATALE REGALA [illegible]

CHIAMA PER UNA DIMOSTRAZIONE GR[illegible]

Numero Verde 800 - [illegible]

CENTRI DEL BRICOLAGE

CIPIR

Utility

4/24 dicembre 1999

Casa

Giardino

Auto e tempo libero

Decorazione

Utensileria

Edilizia e legno

PREMOSELLO CHIOVENDA
Via Milano, 51 - tel. 0324 844331
orario: lunedì-sabato 8.00-12.00 e 14.30-19.00

BISATE DI CREVOLADOSSOLA
Via [illegible] 221 - tel. [illegible]

OMEGNA
[illegible]

VERBANIA
Via Fratelli [illegible] 37/A tel. [illegible]

GOZZANO
[illegible]

I PIÙ GRANDI DELLA PROVINCIA

A NATALE
il regalo
utile

GRUPPO CIPIR

SPAZIO AFFARI

La Pubblikompass S.p.A. è a tutti gli effetti unica destinataria della corrispondenza indirizzata alle passate Essa ha il diritto di visionare la lettera e di incassarne soltanto quelle strettamente inerenti agli annunci, non inoltrando ogni altra forma di corrispondenza (campioni, circolari o lettere di propaganda). Tutte le lettere indirizzate alla casella debbono essere inviate per posta o saranno respinte se assicurate o raccomandate.

In tema di offerte di impiego o lavoro, l'Editore ricorda che la legge 9.12.1977 n° 903 vieta discriminazioni sul sesso e l'inserzionista è impegnato a rispettare tale legge.

AFFARI E CAPITALI

A. "PRESTIT" immediati a tutti. Anche telefonicamente. Istruttoria gratuita. Erogazione direttamente Sarnia (UK 4335) Tel 011.561 7521

FINANZIAMENTI immediata risposta £ 10 000 000 - 2 000 000 000 tutte categorie. Istruzioni inviate inoltre azienda TARSKY 004191 - 090 0465. Registro n 08081948B Londra

ATTIVITA' COMMERCIALI

NEGOZI E AZIENDE ACQUISTO / GERENZA

ACQUISTARE o cedere quote? Pagamento contanti. Compriamo una concessionaria Autocarro Italia SpA Istituto Piemontese Credito Artigianato 800 696 440

ACQUISTIAMO quota rilevante azienda, anche di fornitura italiana soci investitori estesi TARSKY 004191 - 090 0465

NEGOZI E AZIENDE VENDITA / GERENZA

A. COMM bar Circolo privato vendiamo in ottima posizione £ 1 600 000 al dì chiusa estate dalle ore 14 Rif 008 Tel 011 562 4307

A. COMM bar pasticceria prestigioso con laboratorio propria vetrina £ 2 500 000 di cedere a £ 450 000 000 Rif 69a Tel 011 562 1307

A. COMM bar Avola calda £ 1 000 000 al dì incrementabile causa cessa sfiducia £ 350 000 000 trattabile Rif 984 Tel 011 617 1497

A. COMM centro commerciale Canavese vendesi negozio edile di £ 170 000 000 stabilmente £ 50 000 000 trattabile Rif 964 Tel 011 562 1198

A. COMM moto ciclo commerciale bar [illegible] affare occasione £ 2 500 000 al dì [illegible] chiusura Rif 745 Tel [illegible] 1198

A. COMM ristorante pizzeria pluriennale ottima posizione £ 550 000 buon reddito cedesi a £ 450 000 000 Rif 974 Tel [illegible] 1198

A. COMM ristorante lotto superpanoramico grandi sale lotto per locale £ 46 000 000 commerciali chiusura Rif 695 Tel 011 562 1198

A. COMM ristorante Madonna di Campagna lotto per locale Sale arredo £ 2 500 000 ottimo reddito Rif 681 Tel 011 562 1307

ALBERGO ristorante bar 16 stanze, completamente ristrutturato Imola mare cedo [illegible] Tel 0335 588 8275

BORGO VECCHIO cede avviata agenzia [illegible] corso Dante lotto passeggio [illegible] Tel 011 599 1675

OPPORTUNITA' vasta scelta attività [illegible] Consulta Galileo [illegible]

ATTIVITA' ARTIGIANALI

PADRONCINI appassionati con furgoncino [illegible] Tel 02 953 4430

LAVORO OFFERTE

OPERAI AUTISTI FATTORINI

A.A.A. CERCASI elettricisti per impianti automazione industriale con esperienza. Richiesta capacità nella costruzione e/o nella manutenzione di linee di produzione per attività in sede od in cantiere, assunzione immediata a seguire. Telefonare allo 011.403 7767 dalle ufficio

CERCASI falegname velocissimo massimo 24 anni con esperienza, patenti, molta voglia di lavorare ottimi compensi Tel 011/779.0550 ore ufficio

CERCASI installori indipendenti e a CEE Sistemi Fido per stampi Lamiera 4/5 metri lo Tel 011/424 2035

CERCASI muratori per brevi lavori di ristrutturazione anche part-time tel (011 990 6050

MECCANICO patito veicoli industriali cercasi Società autotrasporti. Presentarsi dal lunedì al venerdì via Cantalupa 43 Torino ore 18 - 19

IMPIEGATI

A.A. AGENZIA valorizza per inserimento in villaggi e strutture turistiche marittimi giovani ambosessi 18 - 30 anni anche prima esperienza non indispensabile lingue Tel 011 315 7356

A.SOCIETA' Europea ricerca 3 badanti collaboratrici per servizio propria clientela. Offresi corsi/aria formazione professionale e possibilità guadagno £ 6 000 000 - 7 000 000 mensili. Per informazioni telefonare 800/2421 202

AFFERMATO Call Center nazionale, ricerca telefonisti per gestione servizi Telecom Autobus 196 direttori Ministero (la nascita descrizione lotta ad linea unificata) Richiedesi ottima dialettica, cultura, lavoro per obbiettivi. Offresi inquadramento corso/APS buona retribuzione e carriera. Per appuntamento Tel 011 668 8353

AZIENDA assume impiegata/o ufficio import, inglese, francese scritto parlato, spagnolo scolastico, conoscenza PC Richiedesi dinamica presenza automunita inviare curriculum Tel 011/455 1540

GRUPPO leader settore in Torino cerca responsabile amministrativo addetto alla gestione richiesta esperienza pluriennale lo possono affiggere. Scrivere Piste Komplex 2438 - 10100 Torino

SOCIETA' di ristrutturazioni aziendali cerca esperto a parlare e convincere. Si richiede esperienza almeno quinquennale maturata in aziende o studi professionali. Sede di lavoro Torino. Scrivere Piste Komplex 2100 - 10100 Torino

SOCIETA' settore commerciale cerca ragioniere con esperienza anche per candidato ottimo e intraprendente. Si richiede capacità organizzativa dimostrata. Inviare curriculum allo 011/562 8493

STUDIO professionale selezionerà addetto/a paghe/contributi con esperienza. Tel 011/317 3137 orari ufficio

TECNICI

AZIENDA metalmeccanica zona Orbassano ricerca esperto programmatore per condizione Centro di Lavoro a C.N. Curriculum Casella Postale 31 - 10043 Orbassano

AZIENDA metalmeccanica zona Orbassano ricerca perito elettronico con minima esperienza Curriculum Casella Postale 31 - 10043 Orbassano

SOCIETA' immobiliare ricerca diplomato da inserire nell'ufficio valorizzazione [illegible] 011/609 0214 - 0336 219 208

SOFTWARE house ricerca programmatore Access con conoscenza di Windows NT Tel 011/317 9539.

[illegible] DOMESTICO BABY SITTER

COPPIA di domestici fissi cercasi, full/part-time, con patente, automunita di bidone signora disponibili anche domenica, abitazione Tel 011/893 4038 ore ufficio

LAVORI VARI E PART TIME

AGENZIA moda e spettacolo seleziona nuove voci, signore moda, pubblicità. Provino gratuito Tel. 02/268 29630 - 010-595 8062

BEI alta minimo 1,70 oppure [illegible] minimo 1,80? C'è spazio per te nella moda pubblicità Tel 011 397.0937.

AGENTI E RAPPRESENTANTI

A.NUOVA solida società necessita di abile esperta vendita/vincita possibilmente proveniente dalla consulenza aziendale. Offresi assunzione diretta, rimborsi, benefits aziendali. Eventuali stock -option per candidature più qualificate. Inviare curriculum fax 0172/749 650 oppure scrivere Consulteam via Aires 28 - 12038 Savigliano (Cuneo)

AFFILIATO tecnicamente selezione diplomato/a laureato/a anche prima esperienza nel settore immobiliare residenziale - industriale. Fisso più provvigioni. [illegible] 011 779 1516

AZIENDA leader nel commercio di articoli per la pulizia accetta candidature [illegible] mandati per provincia di Torino, Cuneo, Novara Verbania Offresi assunzione diretta, rimborso spese, provvigioni. Scrivere casella postale 174 - 21100 Varese - Fax 0332 893 799 E-mail: [illegible]

CERCO 3 persone 30-50anni per attività commerciale anche part time da svolgere in zona residenza. Tel 011/517 4508 ufficio

LA CAP Asseghua SpA, Azienda leader nel settore di idropitture, smalti e vernici, cerca concessionario per la provincia Torino, Novara cui affidare la vendita dei propri prodotti. Si offrono condizioni interessanti incentivazione mensile per lavoro continuativo. Telefonare al numero 0335/414858 - 0421/278140

MODA importante ufficio acquisti vendite max 35anni esperienza Telefonare 011/683 6477

RAPPRESENTANTE plurimandatario cerca per il Piemonte con esperienza specifica nel settore accessori moda. Tel 030 245 6850

STUDIO SPEZIA affitta Tecnocasa cerca giovane diplomato per assistentato settore immobiliare Tel 011 500 2071 - 011 350 888

TECNOCASA affitta tecnica diplomata/o massimo per inserimento rapido organico. Provincia di Torino Tel 011 966 2666

ASSISTENZA SANITARIA

MEDICO odontoiatra cercasi per collaborazione studio dentistico Torino centro Tel 011/539 180

FORMAZIONE & LAVORO

DISPONIAMO corsi di lavoro Italia Estero per brevi lavori comunque cuochi per navi crociera. Gli interessati per acquisire il lavoro desiderano effettuare un breve corso di qualifica. Per informazioni Tel 011/489 794

LAVORO DOMANDE

OPERAI AUTISTI [illegible] ATTORINI

AUTISTA operaio residente da 20 anni 40enne munito patente D offresi Tel 011/543 047 ore pomeridiane - serali

GIOVANE diplomato patente D offresi prossima disponibilità quasi tutto disposto trasferirsi offresi corso autoscuola/casella postale Torino, scrivere Tel 0335/660 6754

PERSONALE PUBBLICI ESERCIZI

[illegible] con ottima conoscenza cucina, lunga esperienza, cerca saltuariamente pomeridiana o fissa anche extra Tel. 011/618 7249

CUOCO 3 livello responsabile 10 anni esperienza pluriennale cerca lavoro in mensa aziendale. [illegible] Tel. 011/777.0381.

[illegible] esperto abbigliamento [illegible] commerciale magazziniere Tel. 011/282 874

IMPIEGATI

A.ESPERTISSIMA contabilità bilanci ragioneria abitata offresi no studi. Telefonare 011/851.140 - 0347/185 5358.

IMPIEGATA lunga esperienza contabilità generale, clienti fornitori, banche, bolle, fatture, pratiche amministrative, Spec/Esa offresi Tel 0335/823.6079. Preferibile Torino Nord, Nord Est.

OTTIMI inglese e tedesco laureata impiegata commerciale responsabile gestione clienti vendita proposte preferibilmente part-time Tel 0335/605 0047

RAGIONIERA 30enne con esperienza pluriennale nel settore aeroportuale cerca serio impiego Tel 011/771 2706

UFFICIO risorse umane, diplomanda Scuola di Amministrazione Aziendale, specializzazione gestione del personale, esperienza nel settore, 33anni offresi. Tel. ore pasti 011.317.4009 - ore serali 011/350 053 e-mail: [illegible]

[illegible] DOMESTICO BABY SITTER

ASSISTENZA anziani e piccoli lavori domestici signora 60enne vanta lunga e seria esperienza giovanile decennale esperienza referenze controllabili [illegible] Tel 011/882.1077

IMMOBILIARE VENDITA

TORINO CITTA'

B. ADIACENTE corso Traiano 9° piano luminoso panoramico ampio ingresso 2 camere cucina bagno ottimo stato £ 220 000 000 Edilmakler 011 610 200 - 0347 779 1348

A. MIRAFIORI (via Monastir) 1 camera tinello cucinino 4° piano no ascensore £ 77 000 000. Minimo anticipo a rate mutuo pari affitto. Edilmakler 011 610.200 - 0347 779 1348

ADIACENTE Valentino (via Silvio Pellico) in stabile d'epoca in corso ristrutturazione totale proponiamo particolare mansarda con soppalco mq 70 ascensore termoautonomo Valendo box IT 011 319 2332

ADIACENTE via San Marino in bella casa piano alto soggiorno 2 camere cucina bagno box Cucina Viola 011 436 1555

AURORA signorile ottimo stato ingresso salone abile cucina 4 camere lavanderia volendo box Casaverde 011 248 9500

CENTRALISSIMO corso Vittorio 3 camere cucina ingresso bagno signorile 4° piano ascensore £ 50 milioni o mutuo. Tel. 011 817 8000

COLLINA Valsalice in complesso residenziale nel verde appartamento mq 200 con ampi balconi box splendida vista. Luciana Viola 011 436 [illegible]

CORSO Agnelli signorile 8° piano [illegible] ingresso soggiorno 2 camere cucina bagno £ 320 000 000. Gabetti Santena 011 359.393

CORSO Francia piazza [illegible] prestigioso libero salone, 4 camere, cucina, bagni, recente ottimo Bignamini 011.434 2177.

CORSO Massimo architettura ampio ingresso 3 camere bella cucinotta bagno (volendo 2) ingressi, ascensore. £ 90 milioni o mutuo Tel. 011 817 8000.

CORSO Novara prossi piano alto doppi ingressi 3 camere cucina riservati sottotetto mansardabile Casaviva 011 248 9500

CORSO Vercelli prossi nuova costruzione salonone 2 camere [illegible] bagno mq [illegible] IGI 011 663 5440

CROCETTA isola pedonale prestigioso piano alto ringressi salone 4 camere cucina risanata box MBM 011.590 483.

CROCETTA stabile epoca signorile luminoso ingresso salone 3 camere cucina [illegible] servizi lavanderia £ [illegible] MBM 011 596 483

CROCETTA [illegible] Lamarmora signorile sala pranzo 4 camere cucina tripli servizi Orsini 011 587 575.

FAILLA & BERTINETTO 011.741.2674 corso Principe Eugenio libero signorile piano alto soggiorno 2 camere cucina £ 295.000.000.

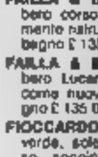

FAILLA & BERTINETTO 011.741.2674 libero corso Peschiera/via Ossasco ottimamente ristrutturato camera cucina abitabile bagno £ 135.000.000.

FAILLA & BERTINETTO 011.741.2674 libero Lucania via Verolanga panoramico come nuovo camera tinello cucinino bagno £ 135 000 000

FIOCCARDO precollina in palazzina nel verde, soleggiato, ottime finiture, ingresso, soggiorno con cucinino, 2 camere, bagno, ripostiglio balconi, posto auto £ 450 000 000. Allalo 011/627.9075.

GABETTI SPA borgo Vittoria proponiamo panoramicissimo appartamento libero abitabile subito ingresso [illegible] camera bagno. Ag Borgovittoria 011.256.969

[illegible] corso Tassoni prestigioso appartamento di salone doppio 4 camere cucina riservizi box doppio. Ag Perella 011 756 556.

GABETTI SPA via Muratori signorile sala 2 camere tinello cucinino 2 bagni ripostiglio Ag Nizza 011 660 3574

GL IMMOBILIARE [illegible] 518 4273 Borgo Vittoria nuova pronta consegna ultimi signorili appartamenti da £ 195 000 000 scelta materiali

GL IMMOBILIARE 011.518.4273 corso Traiano ottimamente ristrutturato salone 3 camere cameretta cucina abitabile bagno termoascensore.

GL IMMOBILIARE 011.518.4780 corso Brunelleschi presso casetta con appartamento mq 100 [illegible] garage permuto

IMPRESA Santa Rita vende in costruzione ultimi alloggi vane misure anche pluri ott. box. casa prestigiosa Bignamini 011 434 2377.

IMPRESA vende alloggio 170 mq. 8° piano di nuova costruzione corso Racconigi 16 Pronta consegna Tel 011 437 3864

IMPR[illegible]

vende in via Villarioccherdo ultimi alloggi in prossima consegna. Tel. 011.437.3864.

IMPRESA vende ristrutturate piazza Statuto - corso Principe Oddone signorili appartamenti in costruzione consegna giugno 2000 - mutuo permuto Sentedil 011.531.910

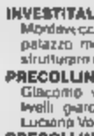

INVESTITALIA 011.518.4366 A Cinisello via Monteverecchio presso corso Galileo Ferraris in palazzo '800 in corso di ristrutturazione e prenotiamo alloggi da 69 a 193 mq Consegna febbraio marzo 2000

INVESTITALIA 011 518 4366 Cinisello via Monteverecchio presso via [illegible] di palazzo moderno signorile alloggio da ristrutturare mq 250 piano 4°

PRECOLLINA adiacenze villaggio San Giacomo via mq 650 complessivi su 3 livelli giardino mq 1000 splendida vista Luciana Viola 011 436.1395

PRECOLLINA piazza Hermada presso in palazzina libero 7 camere doppio servizi ampio cortile di proprietà £ 250 000.000 Panorama Casa 011.771.7047.

(continua)

A.MO.00

Mille IDEE per un DONO

Torino Esposizioni il "centro commerciale" per i regali di Natale

Orario:
Dal Lunedì al Sabato
dalle 17.00 alle 23.30
Domenica e festivi
dalle 15.00 alle 23.00

Ingresso:
Dal Lunedì al Venerdì gratuito
Sabato £ 3.000
Domenica e festivi £ 5.000

TORINO ESPOSIZIONI
4 - 21 DICEMBRE

(Corso Massimo D'Azeglio 15 - TO)

800-226048

Con il presente [illegible] si intende informare gli aderenti a I DEMOCRATICI che domenica [illegible] dicembre 1999, si terrà l'Assemblea Provinciale de I DEMOCRATICI [illegible] Torino per l'elezione dei delegati [illegible] parteciperanno [illegible] successiva Assemblea Regionale.
L'inizio dei lavori è previsto per [illegible] ore 9,30 e avrà luogo presso la Sala A di Torino Esposizioni in c.so Massimo d'Azeglio 15 a Torino. Gli elenchi degli aderenti al Movimento sono consultabili presso l'ufficio Parlamentare dell'on.le Renato Cambursano in via Italia 2 a Chivasso.

PER IL GARANTE
on.le Renato Cambursano

Oggi 8 dicembre [illegible] Concerti [illegible] sarà qualcosa!!

Irresistibile, [illegible] cominciare dal prezzo.

Guidare un'Astra è un piacere irresistibile, grazie al comfort e alla tenuta di strada delle sospensioni messe a punto da Lotus. E grazie alla libertà di poter scegliere la 3 o la 5 porte allo stesso prezzo, poi, entrare in un'Astra è ancora più facile.

Astra Club.

Guida irresistibile.

CON ABS, DOPPIO AIRBAG E CLIMATIZZATORE

da lire **25.900.000***

* Offerta non cumulabile con altre iniziative in corso e valida fino al 31/12/99. Prezzo chiavi in mano, I.P.T. esclusa.

[illegible] Grandi Marche Automobili
Via Battistini, 30
NOVARA
Tel. 0321/413825-30

[illegible] srl.
Via Torino, [illegible]
CUREGGIO
Tel. 0322/839374

[illegible]
Via IV Novembre, [illegible]
OMEGNA
Tel. 0323/61964-61154

[illegible]
Via Annibale Rosa, 23
INTRA
Tel. 0323/53631

[illegible]
S.S. del Sempione - Regione [illegible]
DOMODOSSOLA
Tel. 0324/481300

OPEL

Fino al 31 dicembre, Honda Civic con ABS, due airbag e climatizzatore è tua con un finanziamento senza precedenti. Qualunque Civic sia.

Fai attenzione a Civic 5 porte e Aero deck. Oggi ti aspettano anche con specchietti e vetri anteriori elettrici, chiusura centralizzata, sedile guida regolabile in altezza, predisposizione radio con altoparlanti anteriori, antifurto immobilizer a codice variabile, cinture di sicurezza anteriori con pretensionatore e ABS con ripartitore elettronico della frenata. Non fartele sfuggire, corri dalla tua Concessionaria Honda.

È un'offerta, valida su tutto il territorio nazionale, delle Concessionarie Honda che aderiscono all'iniziativa.

*Prezzo chiavi in mano IPT inclusa della versione Civic 5 porte 1.4i. Esempio finanziamento: prezzo L. 22.950.000 (€ 11.853,19) anticipo (no I. 7.950.000 (€ 4.105,83) importo finanziato L. 15.000.000 (€ 7.748,85). Rata mensile per 30 mesi L. 500.000 (€ 258,23). Spese istruttoria pratica L. 25.000 (€ 12,91). T.A.N. 0%. T.A.E.G. 1,31%. Salvo approvazione Honda Financial. **Garanzia 100.000 km o 3 anni, estendibile a 200.000 km o 5 anni.***

HONDA
First man, then machine.

Concessionaria Ufficiale

MILLEMIGLIA

Novara - Via Giulio Cesare, 215 - Tel. 0321 451 802 / 465 274

Verbania - Via Renco, 59 - Tel. 0323 571 350

MILANESIO Sport

APERTURE STRAORDINARIE

MERCOLEDI 8

DOMENICA 12 - 19

- C.so PESCHIERA, 274 - TORINO
- Via BOTTICELLI, 34 - TORINO
- C.so SAVONA, 85 - MONCALIERI (TO)

SIAMO PRESENTI A "1000 IDEE PER UN DONO"

INTERNET: www.milanesiosport.com E-MAIL: milanesiosport@quiaffari.it

mondo PeterVest

è bello sapere che c'è

È bello sapere che...

- anche quest'anno da Petervest il rapporto qualità-prezzo c'è, ed è vincente.
- la permuta della vecchia pelliccia c'è, ed è vantaggiosa.
- il finanziamento c'è, e pagherai nel 2000.
- anche la Garanzia c'è. ed è Petervest.

Cappotto visone gold L. 7.484.000

PeterVest

c'è e ci sarà, anche domani.

Novara Via Massaia, 1
Tel. 0321/402593 Fax 0321/402459

TUTTE LE DOMENICHE APERTI

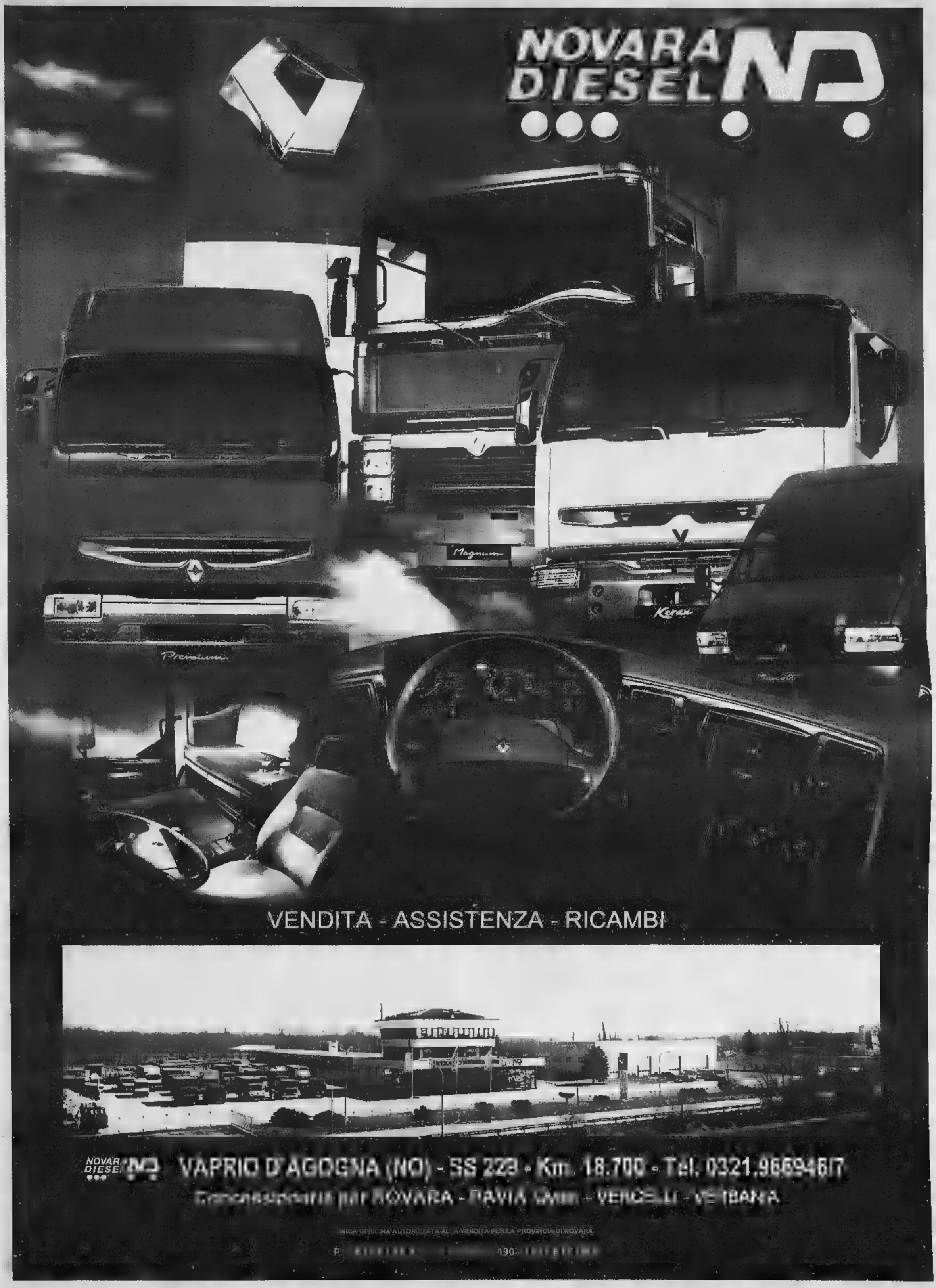
NOVARA DIESEL
Magnum
Premium
Kerax
VENDITA - ASSISTENZA - RICAMBI
NOVARA DIESEL
VAPRIO D'AGOGNA (NO) - SS 229 - Km. 18.700 - Tel. 0321.966946/7
Concessionaria per NOVARA - PAVIA - VERCELLI - VIGEVANO
UNICA OFFICINA AUTORIZZATA ALLA VENDITA PER LA PROVINCIA DI NOVARA

Nasce «Unimpiego», l'Unione Industriale di Torino capofila dell'iniziativa

Alle imprese il mercato del lavoro

Con l'ufficio di collocamento privato

Marina Cassi

Gli imprenditori sono arrivati per primi: è loro, infatti, il primo collocamento privato a entrare in funzione a Torino. Una volta tanto ha un nome italianissimo, "Unimpiego", e ha come capofila l'Unione Industriale di Torino che con altre sei organizzazioni industriali piemontesi - quelle di Asti, Cuneo, Canavese, Novara, Verbano-Cusio-Ossola - ha costituito una società. Così dopo decenni di monopolio, il collocamento è nelle mani dei privati che cercheranno di superare i limiti che quello pubblico ha avuto soprattutto negli ultimi anni e di far incontrare "quel" lavoratore, con le sue caratteristiche specifiche, con "quella" particolare azienda.

Unimpiego è in via Fanti 17 (telefono 57.18.279/480), sarà gratuito per i lavoratori mentre le imprese pagheranno per il servizio. Si occuperà di reperire, utilizzando una banca dati, tutte le figure professionali, dal fattorino al manager, dall'impiegato al parrucchiere, dal cassiere al tecnico informatico. E si spera che sia in grado di superare un problema che da tempo il presidente dell'Unione, Francesco Devalle, denuncia: «Tutte le nostre aziende hanno difficoltà a trovare personale, soprattutto qualificato. Per questo abbiamo deciso di costituire un'agenzia di intermediazione tra domanda e offerta di lavoro».

E dall'Unione arriva anche una ricerca sui cosiddetti nuovi lavori: hanno quasi sempre nomi incomprensibili, rigorosamente in inglese. La fanno giovani e giovanissimi spesso dotati di una certa fantasia, di un sicuro amore per i personal computer e per la rete e di una buona dose di capacità di adattamento e di pazienza. Disegnare pagine web per colpire il distratto utente della rete o inventare un E-commerce di cravatte made in Italy da vendere in ogni parte del mondo al centralino di un'azienda verde decine di clienti al giorno sono decisamente nuovi modi di campare.

E non riguardano una infima minoranza di persone: l'ufficio studi dell'Unione industriale stima che siano ormai alcune migliaia, destinati a crescere man mano che l'informatica si insinuerà sempre di più nelle nostre case. I nuovi lavori si chiamano «call center» che più significa assistere clienti e procurarsene al telefono, Web adviser (è una persona che vende pagine e banner pubblicitari), operatore help desk e per la sicurezza informatica (assiste, protegge la privacy e difende dai virus), game disegner (disegna videogiochi), switch engineering (si occupa di manutenzione di centrali telefoniche), key account (gestisce i grandi clienti della grande distribuzione). Sono solo alcuni, quelli più qualificati, perché per lavoro si intende anche chi lavora in un Cybor bar dove si può prendere un caffè e navigare in Internet) o in un drive-in o in un servizio di consulenza per coppie in crisi.

L'ufficio studi dell'Unione industriale ha analizzato le offerte di lavoro comparse sui quotidiani nazionali (lo aveva già fatto nel '96) e ha elaborato un confronto. Dice il direttore, Mauro Zangola: «Nel '96 il filo conduttore era costituito dallo sviluppo dei servizi alla persona e dalla rapida espansione della forma distributiva del franchising, oggi si verificano i vasti effetti dello sviluppo delle tecnologie dell'informazione e della comunicazione. La crescita delle telecomunicazioni e l'espansione dell'informatica a tutti i livelli produttivi e di consumo stanno creando nuove opportunità di lavoro che riguardano la telefonia applicata ai computer - i call center - e la diffusione di servizi e strumenti informatici». Questo comparto vale un fatturato di 96 mila miliardi lo scorso anno e le previsioni sono di 105 per il '99 e di 112 per il 2000.

Aggiunge Zangola: «L'attività di call center - che svolgono servizi dal customer care al telemarketing, dalle ricerche di mercato all'acquisizione di ordini - è in forte aumento: in Italia i posti di lavoro sono quasi triplicati tra il '97 e il '98, passando da circa 11 mila a 27 mila e le previsioni indicano forti aumenti fino al 2001 con 80 mila posti». Secondo Zangola le richieste riguardano per lo più persone giovani, con livello di istruzione medio-alta e conoscenza dell'inglese, disponibili a lavorare su turni o a part-time. Aggiunge: «Ci siamo domandati se esistono queste nuove professionalità nell'area torinese. Per quanto riguarda la formazione di base la risposta è positiva; a livello universitario, compresi i diplomi, si offrono molte offerte specifiche. D'altronde si tratta di lavori per i quali occorre una forte dose di passione, rafforzata da una formazione permanente e la cosa importante è che molte di queste attività si possono fare in forma autonoma e con un investimento iniziale molto modesto».

Sotto, il presidente dell'Unione Industriale di Torino Francesco Devalle
A fianco, il direttore dell'ufficio studi, Mauro Zangola

Redditività, Sandretto leader

È la Sandretto Industrie di Grugliasco l'azienda piemontese che rende di più. È quanto risulta da uno studio sulla redditività delle aziende regionali, compiuta dagli analisti degli Annuari Economici d'Italia, editi dalla «Esg 89 Italy» di Perugia. Il campione è quello delle società di capitale che nel 1997 hanno fatturato più di 30 miliardi di lire. La Sandretto, che opera nel settore meccanico, ha avuto nel '97 un rendimento del 329,94 per cento, con un utile netto che ha più che triplicato quindi la quota del patrimonio, a fronte di un fatturato di quasi 200 miliardi. Al secondo posto c'è il Consorzio Agrario Provinciale di Cuneo (settore commercio), con un rendimento di quasi il 215 per cento, utili per oltre 7,7 miliardi su un fatturato di 80 miliardi. In terza posizione la Dia Distribuzione di Nichelino che nel commercio/immobiliare ha raggiunto una redditività del 98,45 per cento.

IN BREVE

PIEMONTE LIGURIA VALLE D'AOSTA

Cade lampione in piazza tragedia sfiorata a Vercelli

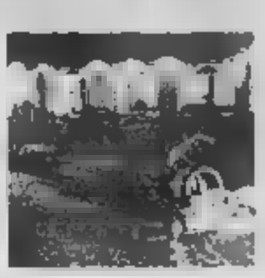

VERCELLI. Tragedia sfiorata a Vercelli. Nella piazza principale del capoluogo, dove da giorni sono iniziate le manifestazioni dedicate al Natale, è crollato un lampione: dieci metri di lunghezza, qualche decina di quintali di peso. La buona sorte ha voluto che il lungo fusto in ghisa si abbattesse sul selciato dopo le 20, quando a piazza Cavour era deserta. Chiusa la giostrina, installata a pochi metri dal punto luce, e chiusi i negozi. Ancora ignote le cause del crollo, anche se il pericolo era già stato segnalato dieci giorni fa dai vigili sia all'Ufficio tecnico del Comune sia all'Azienda territoriale. Ieri, per precauzione, tutti i lampioni della piazza sono stati tolti e sostituiti con luci d'emergenza.

Fumo nel tunnel Fréjus chiuso un'ora

BARDONECCHIA. Tunnel del Fréjus chiuso per circa un'ora (dalle 12,45 alle 14) per alcuni fumi emessi da un Tir a causa di un principio di incendio per surriscaldamento olio motore. Immediato l'intervento delle squadre di sicurezza francesi e della Sitaf, la società che gestisce il traforo. Dopo averlo messo in sicurezza, il mezzo è stato trainato fuori dalla galleria fino a Modane.

Il Comune compra il «Matitone»

GENOVA. Il Comune di Genova acquista il grattacielo di San Benigno conosciuto come il «Matitone» e si appresta a fare la «rivoluzione» nella disposizione degli uffici in città. A piene regime, gli uffici del Comune saranno infatti concentrati in soli cinque punti (Matitone, complesso di Tursi, piazzale Ortiz, palazzina Ilva in Carignano, anagrafe in corso Torino) contro gli attuali 31.

Cuneo-Asti all'Anas si

CUNEO. Sarà molto probabilmente il Consiglio di amministrazione dell'Anas convocato per domani a decidere sul rinnovo della convenzione con la Satap per la costruzione dell'autostrada Cuneo-Asti. Lo stop appreso ieri è il termine di una riunione svoltasi al ministero dei Lavori pubblici, presenti, oltre che il titolare del dicastero Enrico Micheli (foto), i ministri «piemontesi» Piero Fassino e Livia Turco. Il Governo ha infatti inviato all'Anas un positivo indirizzo politico amministrativo a proposito della validità della concessione stessa (data nel '91) in relazione alle nuove normative Cee. «Pessimista» il parlamentare di Piemont Mario Lucio Barral: «Troppi i dubbi che l'Anas ha sulla convenzione con la Satap: nonostante la posizione favorevole del Governo, darà l'ok».

Si cercano 4 giovani che frequentano ogni sera i locali del centro. La Digos: indagini in ogni direzione

Albanesi aggrediti, c'è una traccia

Un diverbio forse all'origine del grave episodio

C'è una traccia che porta agli aggressori dell'ufficiale albanese aggregato alla Scuola di Applicazione e del suo amico, un giovane ventenne abitante a Milano. Egli uomini della Digos e i carabinieri stanno seguendo questa labile traccia per far luce sul grave episodio avvenuto sabato notte nel cuore della città, a due passi da via Roma. Quattro gli aggressori: e dalle precise descrizioni fatte dall'ufficiale e dall'amico gli inquirenti ora ipotizzano siano nazistkin.

Un'aggressione violenta, ingiustificata, che si è svolta in due momenti diversi, a pochi minuti di distanza. I due albanesi sono stati feriti con una cinghia e la catena di una bicicletta dai quattro, scesi da una Fiat Uno, in via Rattazzi e poi in via Lagrange.

Non ancora chiariti i motivi del grave gesto. L'ipotesi che gli aggressori siano dei nazistkin è, dicono in questura, una fra quelle al vaglio, corroborata dalla testimonianza dei presenti. Ma, aggiungono, l'aggressione potrebbe essere stata originata anche da futili motivi. Risulterebbe infatti che ci sia stato un diverbio per il rumore provocato dal guidatore della Punto, uno degli aggressori, accelerando la macchina ferma proprio davanti a una birreria di via Rattazzi dalla quale erano appena usciti i due albanesi che stavano chiacchierando su un marciapiede.

L'ufficiale albanese è stato colpito con un pugno al volto e si è poi rifugiato con l'amico nel bar di via Lagrange, dove i due giovani sono stati aggrediti dai quattro aggressori, due con i capelli rasati e uno con i capelli lunghi. Ancora calci e pugni.

Sono stati attimi drammatici, presenti altre persone; qualcuno ha tentato di intervenire per fermare gli aggressori che avevano una catena e una cinghia. I due stranieri sono stati colpiti, feriti e hanno riportato lesioni al volto giudicate guaribili in 10 giorni dai medici dell'ospedale MaurizIano.

Questa la cronaca dell'aggressione dal racconto preciso dei due giovani stranieri. Picchiati a sangue da quattro giovinastri che ora polizia e carabinieri stanno ricercando. Quattro giovani che, quasi ogni sera, girano per i locali del centro. E forse ancora loro la sera dopo sono entrati nel bar presso il quale avevano cenato per riparare i due albanesi. Un'azione quasi di vendetta. Ignoti sono entrati di notte e hanno danneggiato il locale. E ora l'inchiesta. E', come sempre, prudente il dottor Giovanni Sarlo, il capo della Digos, l'ex ufficio politico: «Indaghiamo in ogni direzione». Restano le testimonianze. «Erano giovani, due avevano le teste rasate, come i nazistkin».

L'ufficiale aggredito è un aggregato alla scuola di Applicazione

Si schianta inseguito dai carabinieri

Aveva portato con sé il figlio minorenne, per fare un colpo all'Amiat di strada Villaretto. Ma gli è andato male: alla fine si è rotto un femore sull'auto che si è schiantata contro il muro di una fabbrica, mentre era inseguita da una gazzella dei carabinieri. Il ferito si chiama, Ambrogio Trompino, 46 anni, residente a S. Carlo Canavese (Torino), un nomade sinto piemontese, sorpreso la notte scorsa dai carabinieri del nucleo radiomobile mentre cercava di rubare un gruppo elettrogeno nel deposito dell'Amia. In coppia con il figlio di 16 anni, l'uomo era entrato nel deposito passando attraverso un buco nel muro di recinzione, realizzato togliendo un blocco in cemento. Il fuggito a bordo di una Fiat Uno, insieme al figlio rimasto illeso nello scontro, abbandonando il furgone, rubato, che gli sarebbe servito per portare il gruppo elettrogeno

Segretario della Lega si finge laureato

ALESSANDRIA. Non è laureato in Economia e Commercio, Fabio Faccaro, 32 anni, segretario provinciale della Lega. Niente di male, se non che Faccaro aveva dichiarato di aver seguito la laurea nei curriculum consegnati al sindaco Francesca Calvo per accedere alle nomine all'azienda Acqua e Gas, quindi alla Centrale del Latte (di cui è presidente).

Nuova motovedetta per la Guardia costiera

IMPERIA. È stata presentata ufficialmente la nuova imbarcazione in dotazione alla guardia costiera di Imperia. È tratta della motovedetta Cp 529, che dotata di avanzati apparati radioelettrici, di due motori turbo diesel ed in grado di ospitare un equipaggio di 4 persone sarà particolarmente utile nelle azioni di polizia che verranno intensificate anche a seguito dell'istituzione del santuario dei cetacei.

Gran finale alla Serra per i vini del Duca

ROPPOLO. Gran finale, oggi all'Enoteca della Serra, per la mostra «Cantina Sabauda», dedicata ai vini prodotti nell'ex regno dei Savoia. Alla kermesse internazionale (aperta da domenica) partecipano i produttori di Piemonte, Valle d'Aosta, Francia, Sardegna, Liguria e Oltrepò pavese. Ma in vetrina ci sono anche i grandi passiti, protagonisti della mostra «I figli del sole», il pubblico potrà degustare i vini per tutto il pomeriggio. Al castello di Roppolo, inoltre, sono in programma anche un concerto del gruppo valdostano «Quatres Saisons» e una proiezione di audiovisivi. Stamane, invece, si festeggia il decennale dell'adesione della Valle d'Aosta all'Enoteca regionale della Serra.

Sanremo ma Poesia

SANREMO. Ci sarà Gene Gnocchi al fianco dell'assessore alla cultura, Antonio Bissolotti, a presentare oggi alle 12, presso la sala Liberty del Casinò di Sanremo, la seconda edizione del «Gran Festival della Poesia», il premio letterario che vede in giuria Giuseppe Conte, Anna Rita Chierici e Silvia Ronchei. Alla manifestazione partecipano tra gli altri Gino Paoli e Angelo Branduardi.

Film noir, serata finale nel castello di Verrès

COURMAYEUR. Ultimo giorno per il Noir in Festival, la rassegna cinematografica giunta alla settima edizione. A Courmayeur sono in programma la presentazione del «Harsh Realm» (Regno Asprol di Chris Carter e una videoconferenza con lo scrittore di fantascienza William Gibson. Nel castello di Verrès è invece in programma la serata di gala, con premiazioni e cena di chiusura.

Sabato 18 la protesta guidata da residenti ed extracomunitari: «In quei locali di via Fiochetto servono docce pubbliche»

«L'hammam, privilegio per pochi»

A Porta Palazzo una marcia contro il bagno turco

Per bloccare l'iniziativa sono già state raccolte 1500 firme di protesta

Angelo Conti

Una manifestazione di piazza contro un bagno turco non si era mai vista. Ma il corteo che muoverà alle 11 di sabato 18 da via Fiochetto e che, dopo aver attraversato Porta Palazzo e percorso via Milano, si fermerà davanti al Municipio, ha proprio questo scopo: bloccare la nascita di un nuovo bagno turco ed ottenere, al suo posto, la riapertura di un vecchio bagno pubblico. Ma forse, a ben vedere, la dimostrazione vuole andare molto più in là, volta com'è a difendere le istanze degli extracomunitari più poveri ed a contrastare la commercializzazione dell'esotismo e del multirazziale. Come spiega Mansur Al Salem, presidente dell'Associazione Italo Araba «Petra» e membro della Consulta regionale per gli immigrati: «Noi abbiamo sempre considerato la riapertura del bagno pubblico di via Fiochetto 16 come una priorità di fronte alle evidenti necessità di migliaia di extracomunitari che, nella zona di Porta Palazzo, vivono in alloggi di ringhiera, tutti senza docce. Il Comune ha invece deliberato di realizzare un bagno turco, insieme ad un bar e ad un ristorante, riservandoli di fatto ad una elite di persone. Una scelta che sconcerta anche perchè ...al bagno pubblico ci si lava, in quello turco si va per vezzo. A costi dieci volte superiori».

Lo sconcerto verrebbe anche dall'assegnazione della gestione del bagno turco al Centro Culturale Italo Arabo, i cui responsabili farebbero parte dello stesso gruppo che ha già aperto locali strettamente commerciali come l'Hafa Cafè, il Bagdad Cafe nonchè strutture Murazzi.

Carlo Verra, presidente del Coordinamento fra i Comitati Spontanei, vuole chiarezza assoluta: «Qualcuno ci deve spiegare perchè lo stabile di via Fiochetto 16, che ha una superficie di circa 3000 metri quadrati, è stato affittato a questa associazione per un paio di milioni all'anno, con contratto di venti anni, mentre un affitto congruo dovrebbe essere, secondo le stime ufficiali, di almeno 32 milioni. E vorremmo vedere chiaro anche sul finanziamento di 700 milioni necessari a ristrutturare e a cambiare la destinazione d'uso dela vecchia struttura».

Intanto la lotta per il bagno ha già coinvolto almeno 1500 persone: tante sono infatti quelle che hanno firmato la petizione popolare che verrà consegnata in queste ore al sindaco. Fra le prime sottoscrizioni anche quelle delle tre moschee cittadine: quella di Torino, quella della Pace (entrambe sede in corso Giulio Cesare) e quella «Al Khattab» di via Saluzzo. La richiesta di pulizia ha infatti anche precise radici religiosi: durante il Ramadan (che inizia nella giornata di oggi e che durerà ventotto giorni) ogni fedele è tassativamente obbligato a lavarsi prima di cominciare le preghiere. Per farlo, le migliaia di arabi di Porta Palazzo dovranno trovare un bagno privato compiacente, una scomoda fontana, oppure raggiungere quello pubblico di via Vanchiglia 33. La guerra per la doccia diventa così anche guerra santa. E nessuno sa bene dove andrà a finire.

Polemiche sull'affitto che sarà pagato dal club culturale: «Un paio di milioni l'anno per 3 mila metri quadrati»

Alta capacità la Regione a Novara

NOVARA. Sul tema dell'alta capacità la Regione dà un ultimatum a Novara «Se il Consiglio comunale si pronuncia per tempo - dice l'assessore ai trasporti Casoni - proporremo alla conferenza dei servizi un tracciato tale da evitare il passaggio di Novara in quanto non possiamo più permetterci altri ritardi per l'avvio di un'infrastruttura fondamentale per lo sviluppo economico del Piemonte». A Novara non l'hanno presa bene anche perchè proprio ieri mattina il vice sindaco Mario Agnesina si è incontrato con Ghigo e Casoni per assicurarli che il consiglio comunale è già stato convocato per giovedì prossimo proprio per esaminare la delibera con il tracciato per l'attraversamento della città.

PROGRAMMI RTL TORINO

TO 94.4 Mhz - CN 94.3 - AT, AL 91.8 - VC, BI, NO e VB 94.5
Giornale Radio Piemonte (in collaborazione con La Stampa): ore 6 - 7 - 8 - 9 - 10 - 11 - 12 - 13 - 14 - 15 - 16 - 17 - 18 - 19 - 20 - 21.
30° minuto-Lo Sport: ore 6,30 - 7,30 - 8,30 - 9,30 - 10,30 - 11,30 - 12,30 - 13,30 - 14,30 - 15,30 - 16,30 - 17,30 - 18,30 - 19,30 - 20,30.
6-9: Abitudine quotidiana; 6,25: Prima pagina; 6,40: Rassegna Stampa; 6,50: Viabilità; 7,50: Polizia Stradale; 8,05: Prima pagina 20 anni prima; **9-12**: Musica e notizie; 9,30: Viabilità Aeroporto; 10,10: Previsioni del Tempo; 10,50: Viabilità Ferrovie; **12-15**: Musica e Notizie; 12,15: Temperatura; 12,20: Dediche; 13,50: Viabilità Polizia Municipale, 14,20 Dediche; **15-18**: Musica e notizie; 15,50: Viabilità Ferrovie; 16,50: Viabilità Polizia Municipale;17,20: Dediche; **18-21**: Abitudine quotidiana, in diretta da La Stampa; 21-24: Musica e notizie; **00-6**: Notturno Musicale.

SPAZIO AFFARI

IMMOBILIARE VENDITA

TORINO CITTA'

PRIVATO vende alloggio 105 mq calpestabili, panoramico presso via Bologna L. 220.000.000 non trattabili Tel. [redacted] - 0121/8164 8 no agenzie

[redacted] bello stabile ristrutturato living su soggiorno angolo cottura 2 camere bagno 2 balconi ristrutturato Gabetti 011.253 747.

VIA Ventimiglia fronte palazzo Nervi ristrutturato piano alto vista collina mq 100 box. Luciana Vola 011 436 1555

VICINANZE ospedale Maria Vittoria privato vende alloggio libero 140 mq primo piano, ingresso, tre camere, cucina abitabile, doppi servizi, due ampi balconi, ripostiglio, cantina, garage due auti, box auto. Richiesta 430 milioni in contanti. No agenzie Tel. 011 532 442 - 0141 922 300.

TORINO PROVINCIA

CANTALUPA strada Pero villa unifamiliare in ottime condizioni di mq 180 con terreno mq 2000 investimila 011 518 4366.

FIANO fronte golf La Mandria in recente palazzina appartamento mq 80 con giardino privato Luciana Vola 011 436 1395

GIAVENO piessi villa indipendente nuova panoramica ottima esposizione giardino parzialmente murato agevolato. Tel 011 937 6227

IMPRESA vende villa unifamiliari e alloggi di varia metrature a Caselette posizione splendida Tel. 011/780 2382

LEA 011 998 2041 vende a San Mauro bellissima villa indipendente di recente costruzione.

LOMBARDORE villetta schiera nuova costruzione posta su 2 piani tavernetta box mansarda giardino. Casaweb 011 248 3500

MONCALIERI nu[redacted] costruzione [redacted]nolissimo appartamenti varie metrature personalizzabili finiture di pregio. Gli Immobiliare Tel. 011.516.4780.

NICHELINO
via Alessandro Volta villa schiera in costruzione a partire da L. 340.000.000. Consegna primavera 2000. Agenzia Immobiliare Abit 011.669.8021 - 0335.814.8715.

NICHELINO zona centrale ingresso 2 camere tinello cucinino bagno piano alto parzialmente ristrutturato Tel. 011 621.452

PECETTO villa esclusiva mq 700 con su due livelli, con giardino mq 3.000 Gabetti Immobili di Prestigio 011 660 4240

PIOSSASCO villa indipendente mq 730 su 2 piani giardino 900 mq cinta L 440.000 000. Panorama Casa 011.771 7047

RIVALTA zona Piramid ultimo piano ampio 2 camere tinello bagno L 115.000.000 totalmente inutilabili, volendo box. Navone Casa 011 933 8987

RIVOLI centro storico palazzina d'epoca ristrutturata mq [redacted] parco 1.500 vendesi Scrivere: Publikompass 5651 - 10100 Torino

R[redacted] corso Kennedy villa indipendente ristrutturata salone 3 camere cucina triplì servizi garage taverna lavanderia L 850.000.000. Gabetti 011 95 6022.

SAN MAURO confine Castiglione panorama collinare impresa prende villa con finiture signorili Tel 011 898 8213

VILLARBASSE vendesi villa signorile con giardino indipendente su 2 piani unifamiliare Progetto Casa 2000 Sas Tel. 011/850 1125

LIGURIA

AREA CASA 0182.555.627 Albenga affare nuova splendida bilocali rifiniture pregiate da L 135 000 000. Ampi terrazzi e/o giardini.

AREA CASA 019 610 545 Pietra Ligure affare zona mare splendidi nuovi appartamenti da L 148.000 000. Ampi terrazzi taverna

ARMA DI TAGGIA zona mare, prenotiamo appartamenti in costruzione prezzi unici Commercializzazione esclusiva. Italgest 800.274 274.

BORDIGHERA Gabetti fronte mare con vista imperdibile, ultimo piano soggiorno, pranzo cucina, due camere letto, doppi servizi, grande [redacted], garage Tel. 0184 261 540

BORGHETTO SANTO SPIRITO 3 km mare rustico totalmente indipendente di 70 mq più 2500 mq di terreno splendida vista panoramica L 70 000 000. Aurelia 0182 973 027

CERIALE vero [redacted] ampio bilocale balcone bella vista mare box auto L 220 000 000. Tel 0182 992 161 - [redacted]

CERIALE 500 [redacted] mare ampio [redacted] casa di sole 4 unità ben disposto in ordine L 175 000 000 Tel. 0182 931 001

DIANO MARINA affare vendo villa indipendente mq 300 km 1,5 mare, giardino Tel 0339 610 2454

FINALE LIGURE centralissimi 50 mt mare prestigiosi quadrilocali nuovi garage da L 470 000 000. Gabetti 019 677 307.

LOANO bilocale termoautonomo nuova costruzione posto auto vista mare L 255 000 000 Balnearea Servizi 019 676 068

LOANO centralissimo corso Europa 50 mt mare grande bilocale bella vista L 275.000 000. Gabetti 019 677 307.

LOANO nuova costruzione lussuosa bilocale ultimo piano termoautonomo arredato eventuale box L 250 000.000. Gabetti 019 677.307.

PIETRA LIGURE bilocali [redacted] ne termoautonomi [redacted] residenziale L 180 000 000 Punto Edilnord 019.610 018

SANREMO vendesi 1 camera bagno cucinino ripostiglio entrata bagno no agenzie. Tel. 0338.618.0010

[redacted]

SIBIONE spiaggia vendo appartamento 100 metri dal mare, signorile, 4 posti 125.000 000 Appartamento piscina, giardino, arredato 139 000 000 Boreal 0431/439 515 - E - mail: aj.boreal@fabiona.nauta.it Gratis catalogo.

COSTA AZZURRA

A.A.A.A.A.A.A.A.A.A.A.

AREA CASA
0182.555.627
300 cantieri Costa Azzurra e Liguria
MENTONE MARE
ultimi nuovi appartamenti sul mare
MENTONE CENTRO
splendidi alloggi da L 118 000 000
NIZZA MARE
in centro e sul mare alloggi L 60.000 000
JUAN LE PINS
sul mare centro passeggiata ultimo piano splendido alloggio vista mozzafiato
CAGNES SUR MER
fronte mare alloggi da L 105 000 000
CANNES
nel verde alloggi vista mare L 54.000.000
Telefonate senza impegno insieme troveremo la casa che cercate.

A.A.A.A.A.A.A.A.A.A.A.

ITALGEST
TEL. 800.274.274
250 cantieri in Costa Azzurra
MENTONE MARE
fronte mare grande bilocale terrazze splendida vista mare L 196.000.000
CAP MARTIN
lato Montecarlo, fronte mare, piscina, tennis, ultimi alloggi scontati 50%
BEAUSOLEIL
Montecarlo splendida vista mare Principato alloggi nuova prezzi lancio
CAP D'AIL
lussuose residenze 75 mq in villa epoca vista mare da sogno L 390 000 000
NIZZA MARE
sul porto, alloggi nuovi da L 70 000.000
ANTIBES [redacted]
Villaggio Provenzale, alloggi in villette vista mare da L 129 000 000
MANDELIEU
sul porto, alloggi pronti da L 56 000 000 campo golf posto barca residenza 12%
CANNES-THEOULE
splendido villaggio sul mare, alloggi pronti in villette, da L 110 000.000

[redacted] Porta vista mare mq 140 da ristrutturare. Possibilità 2 bilocali affare L 340.000.000 Nice Cote Azur 0033 493 878 333.

NIZZA Promenade des Anglais, bilocale mq 60 palazzo epoca, 3° piano, ristrutturato vista mare L 380 000 000 Cote Azur 0033.493 878 333

LOCALI UFFICI CAPANNONI

A.A.A. CORSO Grassato alliguo alla Metro nuovo edificio in costruzione VERONESE 1 locali commerciali, uffici posti auto vendo. Postiglione 011.504.040 - 0337.204.296.

A.A. CORSO Allamano zona Le Gru laboratorio ed ufici mq 600 - 1500 vende Postiglione Sas 011 504 [redacted] - 0337.204 296.

A.A. CORSO [redacted] zona nuovo mercato ortofrutticolo magazzino mq 1150 vendo Postiglione Sas 011.504 040 - 0337 204 296

A.A. CORSO Romania [redacted] Giulio Cesare magazzini ed uffici mq 5.000 - 10 000 vendo Postiglione Sas 011 504 040 - 0337.204.296

BORGO VECCHIO via Gaudano vende locale commerciale mq 750 open space vetrinato posteggio Tel 011 509 9975

CORSO ALLAMANO
stabilimento industriale attrezzato 4.200 mq oltre 2.000 mq magazzino uffici mq 500 e area libera. Gabetti Sallora Impresa 011.539.007.

BOX AUTO

[redacted] 011.518 4273 Casale via Boccaccio box singoli e doppi a partire da [redacted]

IMMOBILIARE ACQUISTO

[redacted] CITTA'

[redacted] su incarico impresa di costruzioni attiva stabili o terreni edificabili. Bamar 011.43 501.

ALLOGGETTO piccolo (mono-bi-trilocale) 30 / 70 mq acquisto in vendita per investimento. Pagamento contanti. No perditempo. Sig Lavenzino 011.817.8215

LIGURIA

BORDIGHERA Gabetti ricerca per propria clientela appartamenti in condominio o ville zona centrale o panoramiche. Rapida definizione Tel. 0184.261.548.

SANREMO Gabetti ricerca per propria clientela appartamenti in condominio zona centrale o panoramiche. Rapida definizione. Tel. 0184 591.810.

TERRENI

[redacted] nella cintura di Torino terreno industriale o agricolo, 20 000 mq vicinanza nodi stradali. Telefonare 011/710 617

AFFITTI OFFERTA

TORINO CITTA'

ADDIAMO accoglienti alloggi arredati moderni 1/2/3 camere casa comoda Centro affitto Rubeolo immobili 011/751 826

ADIACENTE Pellerina in residenza del '700 elegante appartamento mq 240 perfettamente ristrutturato Luciana Vola 011 436.1555

HASTON & ASTON affittiamo prestigiosi appartamenti mq 150 - 220 - 350 stessa casa in posizione esclusiva [redacted] box Tel. 011 562.2525

INVESTITALIA corso Galileo Ferraris/via Colombo in signorile palazzo alloggio ristrutturato mq 125 piano alto Tel 24 ore su 24 allo 011 535.119.

LOCALI UFFICI CAPANNONI

AFFITTASI
corso Stati Uniti angolo via Morosini palazzina ad uffici mq 1500 parcheggio interno. Telefonare 011.886.1974.

AFFITTASI fabbricato industriale [redacted] uffici mq 500 più soppalco mq 150 Formaci Beinasco adiacente tangenziale. Tel. 030.738.6075.

AFFITTASI Pianezza/[redacted] Gilco [redacted] na industriale mq 400 completo di impianti uffici e cortile Reinvenza. Sapi 011 541 552

BORGO VECCHIO via Gaudano affittasi locale piano strada mq 750 open space posteggio Tel 011 509.9975

DEPOSITO magazzini lotto con laboratori ed uffici, cortile esclusivo doppio accesso carrabile indipendente complessivi 1400 mq vicinanze Auchan corso Giulio Cesare m. Furbatto 011 544 566

RIVOLI ALLAMANO
stabile capannone mq 2.000 - 1.000 ampio piazzale uso commercio, lavorazione, stoccaggio alimentare. Agenzia Immobiliare Abit 011.669.8021 - 0335.814.8715.

AFFITTI ROMANZI

TORINO CITTA'

RICERCHIAMO in affitto appartamenti vuoti o arredati su incarico importante gruppo nazionale Bamar 011 43 501

TORINO PROVINCIA

SIGNORA sola con bimba di 8 anni impiegata in azienda di San Mauro cerca in zona alloggio di camera cucina bagno Telefonare 0346 734.9712

AUTOMOBILI

[redacted] autovetture max valutazione contanti con voltura Via Sant'Ottavio 32 Torino (zona Molbl. Tel 011.817 7242

ABBIAMO urgenza auto, furgonette, furgoni, massima valutazione, pagamento immediato contanti, permuta. Corso Moncalieri 310, Torino Tel. 011/561.1370 - 0335.619.2718.

ACQUISTA auto di ogni tipo con voltura [redacted] Autosalone D'Elia corso Orbassano 241. Tel. 011/351 328

ACQUISTA auto furgonetta camper furgoni camionetta fino a rottamabili anche sub.bento leasing (perfar - strada Torino, 27 - Beinasco. Tel. 011 397 1281

ACQUISTA autovetture usate massima valutazione pagamento contanti Corso Montegrappa 24 B. Tel. 011.775 1698 Torino.

AUTOTORTONA acquista auto e furgonette da di ogni tipo max serietà. Corso Tortona 9 Tel. 011/817 1643 - 011/850 664

VIAGGI E VACANZE

ALBERGHI PENSIONI RESIDENCES

A Finale Hotel Santamaria ** ambiente confortevole menù a scelta camere con servizi parcheggio Settimana massima L 385 000 - L 435 000 Tel 019 692 680

DIANO MARINA Astra Hotel *** 0183 497 011 (ore 9 - 12, 15 - 18) Riapertura 5 gennaio Condizioni familiari, ottimi menù, sala riunioni Campo servizi, TVC, telefono, riscaldate. Parcheggio.

LOANO Albergo Solemare, tv, vicino mare, cucina curata, ambiente familiare, dicembre L 69 000 tel. 019/669 677

LOANO, hotel Milano, tel 019/668.389 vicino mare centrale, tranquillo, familiare, comforts cucina curata da 70.000.

MATRIMONIALI

AFFINITYAGENCY [redacted]ificata struttura decennale fiduciariamente preposta alla promozione di seri incontri di coppia finalizzati a gratificanti rapporti matrimoniali duraturi. Operiamo qualsiasi età fornendo certificato-garanzia. Immediate presentazioni Italia/Estero, riservatamente Torino via Garibaldi 9 bis Tel 011 561 7501 - Genova 010 566 088 - Sanremo 0184 505 018

ANDREA direttore vendita azienda multinazionale, 39 anni, simpatico, amante viaggi, conoscerebbe, scopo matrimonio, signora amante famiglia anche non bellissima ma molto dolce Elena Mauri Questioni di Cuore 011 518 5163

ATTRAENTE 48enne, divorziata senza figli, cerca, scopo matrimonio uomo italiano e colto Elena Mauri Questioni di Cuore 011 518 5163

AVVOCATO 48enne presenza, ottima posizione, cerca signora/ina max 43enne bella, spigliata alta, seria, condizionata. Scopo matrimonio indispensabile telefono Scrivere Publikompass 9108 10100 Torino

VARIE

A.A. [redacted] M.C. 011 334 832, acquisto oro, argenterie, orologi, gioielli, in contanti Corso Peschiera 183 Torino.

A. OREFICERIA GE.MA. acquista oro argenteria monete preziosi alto valutazioni via M. Cristina 42 Tel 011/650 2212.

MARK 2 MODA
ABBIGLIAMENTO E ARTICOLI
ANCHE TAGLIE/PER FORTI E IPER/LUNGHE
50 000 Capi Autunno/[redacted]
OGNI A PREZZO DI [redacted]
Donna Uomo
Iceberg U. Ferro
E. Miró Liu Jo
P. Amerigo Seductive
Byblos Marlboro
Fracomp ecc. Diadora ecc.
Sede Via Torino 61 Borgaro
Te[redacted] 197557 (Campo [redacted])

La più ascoltata in Piemonte
RADIO VERONICA ONE
ascoltala anche tu!
Torino 93.6 • Cuneo 93.4 • Alba 93.2
Asti - Biella - Vercelli - Ivrea - Novara 93.8
Savona 105.250

PERCHE' SPENDERE DI PIU' QUANDO PUOI TROVARE QUELLO CHE CERCHI A MENO?
EUROEMPORIO
IL NUOVO SHOPPING SORPRENDENTE E CONVENIENTE
da L. 1.000 a L. 50.000
• VARIE A 1.000 LIRE
• GIOCATTOLI
• [redacted]
-CERAMICA
-PLASTICA
-ACCIAIO
-VETRO
• [redacted]
• [redacted] E [redacted]
• BIANCHERIA CASA
• CERERIA
• FERRAMENTA
• [redacted]
• ELETTRICITÀ
• [redacted]
• REGALISTICA
• [redacted]
• CARTOLERIA
• [redacted] MODA
• BIGIOTTERIA
• PELLETTERIA
• [redacted]
• PARTY [redacted]
• STAGIONALI
-NATALE
-FESTE
-ESTIVO
-S.VALENTINO
-ECC.
BORGOMANERO - via MONTEGRAPPA - ang. Cinema Moderno

Residenza "LE VELE"

Via Custodi angolo Via Morandi - NOVARA

APPARTAMENTI
varie metrature

FINITURE
di pregio

AUTORIMESSE

INOLTRE stiamo realizzando:

a NOVARA
Residenza "BOGGIANI"
Via Boggiani angolo Via De Enricis
• • • ULTIMI BOX • • •

a BRIGA NOVARESE
Complesso Residenziale "SAN GIOVANNI"

ad ORTA
Complesso Residenziale "SAN GIULIO"
Residenza "LES ORS"

AZIENDA CERTIFICATA UNI EN ISO 9002 BQS

SINCERT

Certificato N° Q.99.037
AZIENDA
con sistema qualità
certificato secondo
UNI EN ISO 9002

per informazioni ■ vendita:
Tel. 0321/622330

http: //www.aurelia-costruzioni.com
email: aurelia@aurelia-costruzioni.com

AURELIA *Costruzioni*

PK
publikompass
PUBLITIME srl
28100 NOVARA - Corso Cavour, 13
Tel. 0321.339.41 (2 linee r.a.) Telefax 0321.623.035

LA STAMPA
NOVARA
VERBANO CUSIO OSSOLA
Mercoledì 8 Dicembre 1999 33
REDAZIONE: CORSO DELLA VITTORIA 7, TELEFONO 0321.393.431 / FAX 0321.36391
PUBBLICITÀ: PUBLITIME SRL - AGENTE PUBLIKOMPASS S.P.A. CORSO CAVOUR, 13 - TELEFONO 0321.33.341 / FAX 0321.62.30.35

WIND
WIN srl • Corso Marconi, 42 - 28040 ARONA
0322.248219 - Fax 0322.232952

Dopo che il vicesindaco Agnesina ha riferito in Regione gli impegni del Comune

Alta capacità, ultimatum a Novara

Casoni: «Se non decide perde la connessione»

Renato Ambiel
NOVARA

Dalla Regione arriva l'ultimatum al comune di Novara per il progetto dell'Alta capacità che assume i toni della minaccia: «Se il consiglio comunale non si pronuncia per tempo - dice l'assessore ai trasporti William Casoni - la Regione proporrà alla conferenza dei servizi un tracciato tale da escludere il passaggio da Novara. Non possiamo più permetterci altri ritardi per l'avvio di un'infrastruttura fondamentale per lo sviluppo economico del Piemonte». Ciò avviene dopo l'incontro che il vice sindaco Mario Agnesina ha avuto ieri mattina a palazzo Lascaris con il presidente Enzo Ghigo e l'assessore Casoni. Agnesina si è impegnato a dare una risposta entro giovedì della prossima settimana. La delibera relativa al tracciato sarà discussa infatti nel consiglio comunale convocato proprio per quella data. Ghigo e Casoni fanno poi rilevare come quello di Novara «E' l'unico capoluogo piemontese a non aver ancora approvato la delibera di propria competenza. Se l'impegno sarà mantenuto potremo fare in modo che la conferenza dei servizi del 20 dicembre si chiuda positivamente consentendo al ministro Treu di concedere i finanziamenti necessari per l'apertura dei cantieri già nel 2000».

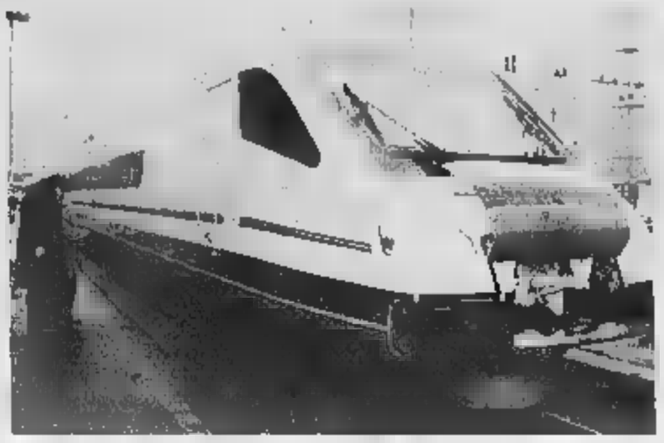

L'assessore regionale ai trasporti William Casoni

Il vicesindaco di Novara Mario Agnesina

Per il tracciato dell'alta capacità ci sono dei problemi. Non sono d'accordo alcuni quartieri e neppure i Verdi, che fanno parte della maggioranza. Loro contestano addirittura l'utilità della tratta fra Santhià e Novara così come il collegamento a Sud della città che prevede una grande compromissione del territorio. Il progetto ed il tracciato, per intenderci, sono quelli proposti dalla società per l'alta capacità. Una linea diretta transita parallela all'autostrada «To-Mi». L'interconnessione con Novara per i passeggeri avviene utilizzando la linea storica da Santhià - Vercelli. Dalla stazione di Novara il raccordo avviene attraverso una grande «S» a Sud-Est della città per andare a congiungersi all'altezza dell'ex casello autostradale di Galliate. I binari per le merci si staccano invece all'altezza di corso della Vittoria disegnando un'enorme «C» per raggiungere il Boschetto. Da qui proseguono verso Mortara per raggiungere Milano entrando da Sud.

Agnesina è stato nei quartieri interessati dal progetto raccogliendo una serie di osservazioni e critiche delle quali si dovrà tenere conto. «Il 17 dicembre daremo una risposta alla Regione il 20 saremo a Roma alla conferenza dei servizi - dice il sindaco - in quella sede faremo le nostre proposte e avanzeremo le richieste».

Smentite le voci di «superpopolare»

Bpn: «Nessun accordo con Bergamo e Emilia»

«Il progetto di aggregazione a tre non è mai stato preso in esame a Novara»

NOVARA

Girandola di voci e smentite attorno alla Banca Popolare di Novara. Ieri il quotidiano finanziario «MF» (Milano Finanza) ha dato notizia che il presidente Siro Lombardini si era incontrato con il presidente della Popolare bergamo, Emilio Zanetti, per un progetto di una superpopolare: un'aggregazione a tre (con la Popolare dell'Emilia Romagna». Immediata la replica da via Negroni: una nota precisa che il presidnete Lombardini «non ha avuto incontri di sorta nei mesi scorsi e anche recentemente con il presidente della Bergamo e «l'ipotesi avanzata di un accordo a tre non è stata presa in considerazione a nessun livello dalla Popolare di Novara». La nota conclude sottolineando che «altrettanto priva di alcun fondamento risulta la notizia riportata nell'articolo di un consiglio d'amministrazione della Bpn in programma per ieri».

Insomma, nessun fondamento. Resta sempre valida, invece, la proposta di aggregazione con la Vicenza, con la quale sono ancora in corso contatti e approfondimenti, dopo le dichiarazioni che entrambi i presidenti hanno rilasciato sabato scorso ai giornalisti. Da definire, come hanno riferito con Gianni Zonin sia Lombardini, i dettagli relativi al conguaglio che la Vicenza dovrebbe sborsare per arrivare a un accordo e a una presenza paritaria nelal nuova holding, che potrebbe chiamarsi «Banca Più».

Le voci altalenanti sulla Popolare stanno avendo ripercussioni anche a Piazza Affari. Dopo il balzo dei giorni scorsi seguito all'aumento di capitale, ieri il titolo Bpn ha subito una flessione (-1,6), così come un calo ha caratterizzato le altre popolari.

[g. f. q.]

Bandito solitario nell'agenzia della banca. Le indagini sono condotte dai carabinieri di Novara che non escludono l'intervento di un complice

Rapinata la «Popolare» a Sizzano: 60 milioni

Armato di coltello rinchiude il direttore e un'impiegata

Platti
NOVARA

Colpo da sessanta milioni alla Banca Popolare di Novara, agenzia di Sizzano. La rapina è stata portata a termine l'altro pomeriggio da un bandito solitario, anche se i carabinieri di Novara, che stanno indagando sull'accaduto, sospettano che si sia avvalso di un complice.

L'episodio è accaduto nel primo pomeriggio, verso le 16. All'interno dell'agenzia di via Mazzini, stavano lavorando il direttore e un'impiegata; nessun cliente agli sportelli.

All'improvviso ha fatto irruzione il malvivente, col volto coperto da un passamontagna, armato di coltello. Non particolari inflessioni dialettali, almeno non è parso agli unici testimoni della rapina, ovvero impiegata e direttore.

Il bandito ha puntato alla gola del direttore un coltello, ordinandogli di consegnare tutto il contante in cassa. Al funzionario della «Bpn» non è rimasto altro da fare che dirigersi verso il forziere e aprire lo sportello. Il rapinatore ha infilato tutto il denaro, circa sessanta milioni, dentro a un sacco nero.

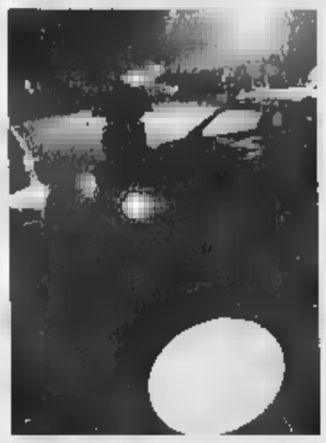

Un posto di blocco dei carabinieri

Quindi, in modo estremamente aggressivo, ha spinto direttore e impiegata dentro a un locale, chiudendo a chiave la porta blindata. Il bandito ha pure tagliato i fili del telefono, quindi è scappato, forse a piedi, nelle vie adiacenti del centro sosiano.

L'allarme è stato lanciato poco dopo, quando i due bancari sono riusciti a liberarsi e a avvisare il 112 un telefonino. Sul posto si sono subito recati i carabinieri di Fara e poi quelli di Novara.

Le ricerche sono state aperte e istituiti posti di blocco, ma del bandito, o dei banditi, nessuna traccia.

Gli inquirenti ritengono infatti che il rapinatore non abbia agito da solo, bensì con l'aiuto di un complice. Il quale, probabilmente, lo stava aspettando poco distante. Tanto che nel tardo pomeriggio, in base ad alcune testimonianze raccolte, è stata diramata a tutte le pattuglie la targa di una utilitaria di colore chiaro. Si seguono alcune piste, ma per ora non ci sono stati sviluppi nelle indagini.

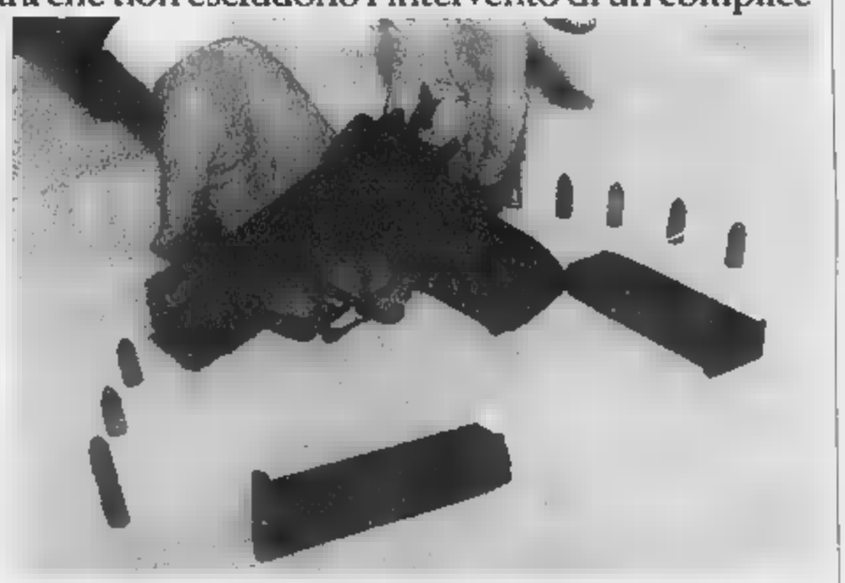

Trecate, inseguiti e presi due rumeni

NOVARA

Notte movimentata nelle vie di Trecate con un inseguimento condotto da tre carabinieri in borghese a due rumeni che avevano rubato un'auto. I tre militari, appena smontati dal servizio, hanno notato all'ingresso di Trecate una Ford Fiesta con due persone sospette a bordo. Con il telefonino hanno comunicato alla centrale il numero di targa, che al terminale risultava positiva: l'auto era stata rubata pochi giorni prima a Milano. A quel punto i tre carabinieri hanno affiancato l'auto a un semaforo, mostrando i tesserini e i rumeni sono schizzati via.

E' nato l'inseguimento, per le vie di Trecate, terminato con l'uscita di strada dei fuggitivi. La Fiesta è andata a cozzare contro un'altra auto parcheggiata, che per l'urto si è messa di traverso sulla sede stradale. I militari non hanno fatto in tempo a schivarla e a loro volta hanno cozzato contro l'utilitaria. I due rumeni sono scappati a piedi, dopo qualche centinaio di metri sono stati raggiunti e fermati. Sono due giovani di 18 anni, entrambi sottoposti a fermo di p.g. a bordo dell'auto nascondevano arnesi da scasso che forse avrebbero utilizzato per qualche furto in appartamenti della zona. Uno dei carabinieri, ferito nell'urto, ha riportato dieci giorni di prognosi.

La pistola con matricola abrasa sequestrata ad un albanese dai carabinieri di Novara

In un'altra operazione, collegata al sequestro di hashish della scorsa settimana, i carabinieri di Novara hanno arrestato a Milano un albanese di 23 anni per detenzione e ricettazione di arma da fuoco. Nell'abitazione della sua compagna aveva una pistola con matricola abrasa, rubata tre anni fa a Milano, e diversi proiettili.

Infine, un altro albanese è stato arrestato dal nucleo radiomobile con l'accusa di favoreggiamento ai fini di lucro di permanenza di stranieri sul territorio dello Stato: nel suo appartamento di Trecate è stato sorpreso con quattro connazionali, dei quali tre già colpiti da provvedimento di espulsione e il quarto clandestino.

[m. p.]

TOYOTA 4X4. GLI ORIGINALI.

VIENI E PARTECIPA AL GRANDE CONCORSO "PROVA TOYOTA. VINCI LE DOLOMITI".

VIENI A PROVARE I 4X4 E TUTTA LA GAMMA TOYOTA. PARTECIPERAI ALL'ESTRAZIONE DI III SETTIMANE BIANCHE E 150 PAIA DI SCI CARVING.

TOYOTA 4x4

HILUX 4X4
EXTRA CAB I DOUBLE CAB MOTORE 2.4 TD 90 CV COPPIA MAX 226 NM A 2.500 G/MIN TRAZIONE INTEGRALE INSERIBILE ANGOLO DI ATTACCO/USCITA 36°/31° OMOLOGAZIONE AUTOCARRO
DA L. 44.810.000*

3 ANNI DI GARANZIA

RAV4
3 E 5 PORTE MOTORE 2.0 16V BENZINA 128 CV COPPIA MAX 175 NM A 4.600 G/MIN ANGOLO DI ATTACCO/USCITA 32°/42° TRAZIONE INTEGRALE PERMANENTE ACCELERAZIONE DA 0 A 100 IN 10 SEC.
DA L. 37.550.000*

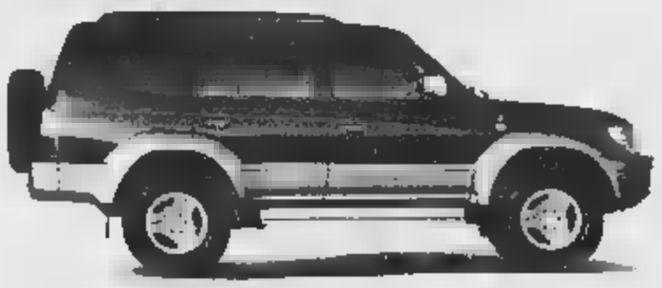

LAND CRUISER SERIE 90
3 E 5 PORTE MOTORE 3.0 TD 125 CV COPPIA MAX 295 NM A 2.400 G/MIN TRAZIONI INTEGRALE PERMANENTE ANGOLO DI ATTACCO/USCITA 36°/31° ALTEZZA DA GUADO 700 MM
DA L. 52.500.000*

"PROVA TOYOTA. VINCI LE DOLOMITI". MA SOLO FINO AL 31 DICEMBRE.

* Prezzi chiavi in mano I.P.T. esclusa.

TOP CAR NOVARA (Lumellogno) Via Pier Lombardo, 228 - Tel 0321.456895 - Fax. 0321.457223
GRAVELLONA TOCE (VB) Corso Milano, 172 - Tel. 0323.865110 - Fax 0323.865110
TOYOTA

Due ore di colloquio in municipio tra una rappresentanza dei lavoratori, Gianni Correnti e tre assessori

Il sindaco: «Siate nostri alleati»

Ieri incontro con i dipendenti dell'Idrosol

Barbara Cottavoz

NOVARA

«Io non licenzio nessuno. Ho bisogno di trovare in voi degli alleati»: così ieri mattina il sindaco Gianni Correnti si è rivolto alla delegazione di lavoratori della «Idrosol», l'azienda di S.Agabio a cui ha ordinato di sospendere l'attività entro 60 giorni, ritenendola responsabile (su indicazione Arpa) dei miasmi che investono il quartiere. Con lui gli assessori all'Ambiente Mauro Bolzoni, al Lavoro Mauro Ottolenghi e alla Manutenzione Massimo Bosio.

Il sindaco ha premesso: «Il disagio di quella parte della città è reale e bisogna conciliare diversi interessi. Noi abbiamo tenuto fermo tutto sino a quando non abbiamo avuto dati certi dell'Arpa che il fetore partiva dalla Idrosol. L'ordinanza emessa, comunque, concede il tempo utile per il ricorso al Tar ma soprattutto perchè l'azienda depositi una proposta di interventi da sottoporre all'Arpa. Se verrà approvata, io sospendo e revoco il mio atto. Non vogliamo di certo che la fabbrica chiuda».

Di queste opere di miglioramento lunedì amministratore delegato e direttore ne hanno parlato a lungo con l'assessore Bolzoni, che ha riferito ai dipendenti: «La società intende lavorare a Novara e l'azienda non è a rischio di produzione. L'impianto di depurazione deve subire una riprogettazione da garantire con una data di scadenza e una garanzia finanziaria. Intanto si stabiliscono le competenze per un check-up dell'intera struttura. La prima bozza deve essere consegnata entro il 10 gennaio per capire se l'azienda vuole proporci un palliativo oppure affrontare davvero il problema. Revocheremo l'ordinanza quando potremo entrare a Sant'Agabio e dire alla gente 'Vi possiamo garantire che ora siete tutelati'».

Varie le inquietudini espresse dai lavoratori: «che cosa succede se si fanno i lavori e le puzze continuano?», «chi ci restituisce la nostra dignità dopo una continua demonizzazione dell'azienda con proteste talora pittoresche dei cittadini ma anche minacce anche ad operai?».

«Se il fenomeno continuerà cercheremo le altre fonti» ha assicurato Bolzoni e Bosio ha incalzato: «Il trattamento riservato alla Idrosol sarà per chiunque produca miasmi. Anche se non opereremo mai per chiudere una fabbrica». Ottolenghi: «Ho suggerito ai dirigenti di ripristinare un clima di serenità nella fabbrica coinvolgendo voi lavoratori nel piano di risanamento. Inoltre è necessario riconquistare un rapporto positivo con il quartiere perchè svanisca la diffidenza lo stabilimento e ricreare un legame positivo anche tra cittadini e lavoratori perchè questi non siano più offesi. Organizzeremo pubbliche assemblee e vi invito a collaborare. Capisco la vostra tensione: l'ho vissuta anch'io da bambino quando portai a pranzo a mia madre mentre occupava la fabbrica che minacciava di chiudere».

Alla fine saluti e sorrisi più distesi da parte dei lavoratori: «Oggi ci siamo resi conto che non è vera la sensazione di una certa leggerezza da parte del Comune nell'affrontare la questione. Adesso possiamo accendere l'albero di Natale».

Ieri ambiente e lavoro in primo piano con l'incontro in municipio tra Comune e lavoratori «Idrosol» e la visita in città di Grazia Francescato leader dei Verdi

«Atto di coraggio del Comune»

Francescato (Verdi) a Sant'Agabio

NOVARA

«Il Comune di Novara ha dimostrato grande coraggio l'ordinanza contro la 'Idrosol'. Ma adesso è molto importante portare avanti il processo con i lavoratori». Parola di Grazia Francescato. Ieri la leader nazionale dei Verdi era al parchetto di via Marco Polo, proprio di fronte alla fabbrica imputata dall'Arpa dei cattivi odori. Al sopralluogo erano presenti, tra gli altri, il coordinatore provinciale dei Verdi Daniele Barbone e l'assessore all'Ambiente (anche lui Verde) Mauro Bolzoni. Francescato ha proseguito: «La contrapposizione tra occupazione e ambiente è falsa, le soluzioni per conciliare le politiche ambientali e quelle economiche ci sono anche se spesso difficilissime da trovare». La presenza di Francescato ha favorito anche il primo faccia a faccia tra i rappresentanti dei lavoratori «Idrosol», Pino Panarese, e di un comitato spontaneo di protesta Viorica Mazzei. «Non bisogna infischiarsi di migliaia di abitanti che vivono con le puzze» ha accusato Mazzei e Panarese le ha replicato: «Il diritto al lavoro prescinde dai numeri e comunque va a sopraffare altri diritti legittimi. Gli intenti sono comuni».

Non è mancato da parte di Grazia Francescato un accenno a Malpensa, questione vitale per il Novarese: «E' un punto disastroso. Noi continueremo a supportare il ministro Ronchi e la sua bocciatura dello studio d'impatto ambientale anche se per farlo si dovesse andare contro l'altro ministro Treu e l'Europa. Salute e ambiente sono ist non negoziabili. Ricevo 50 telefonate al giorno da gente che vive intorno a Malpensa e ho amici a Golosecca: lì non dormono più». [b. c.]

IN BREVE

NOVARA

Manifestazione a Malpensa

Il coordinamento degli ati locali piemontesi domenica torna a Malpensa per manifestare contro il decreto del Consiglio dei Ministri che ha deciso un nuovo trasferimento di voli da Linate senza tener conto del decreto firmato la scorsa settimana dai ministri Ronchi e Melandri. La nuova manifestazione è stata decisa ieri sera dal coordinamento riunito a Novara. [r. l.]

Sfiducia al Sacro Cuore

Una mozione di sfiducia contro il presidente del quartiere Sacro Cuore, Pier Alberto Preda, è stata presentata da otto consiglieri circoscrizionali. La decisione per «gli elementi di inaffidabilità circa la gestione dei rapporti interpersonali con i membri del consiglio e i terzi». [b. c.]

S'incendia tetto di una casa

Un incendio in una abitazione di via Caduti della Libertà ha impegnato ieri pomeriggio le squadre dei vigili del fuoco di Arona, Borgo e Novara. Le fiamme sono divampate alle 17 dal camino e si sono propagate ad alcuni locali, distruggendo completamente il tetto. [s. batt.]

Nell'udienza di martedì il Tribunale deciderà sui patteggiamenti

Processo per scandalo digestore la difesa chiede una superperizia

NOVARA

Alla seconda udienza del processo per il digestore, ieri il pm Roberto Pellicano ha ricostruito per sommi capi la complessa vicenda di un impianto progettato per sei miliardi che in realtà di miliardi ne è costati 25, quel che più conta, non ha mai smaltito un chilo di rifiuti perchè non è stato neppure possibile collaudarlo. Così hanno stabilito i tecnici. Per questo scandalo, dopo un'inchiesta protrattasi negli anni, sono a giudizio dieci imputati. Sei di questi hanno chiesto di patteggiare la pena con il consenso del pm. Sono il presidente del Consorzio Quinto Lanne (la proposta è di un anno di reclusione) il direttore dei lavori Rinaldo Murforio, il suo assistente Fausto Borgini e il titolare della Icor Sergio Rastelli (8 mesi ciascuno). Poi il direttore di «Acqua» Giuseppe Pisante e il dirigente della stessa società Paolo Taulelli che hanno già patteggiato a Milano per altri analoghi. Per loro la proposta è un numero di 45 giorni della pena concordata.

Su questi patteggiamenti il Tribunale deciderà martedì prossimo quando il collegio si esprimerà anche sulle richieste di ammissione dei testi (un cinquantina in tutto) nuove prove e una superperizia avanzata dall'avv. Massimi Pellicciotta che difende i dirigenti ed i tecnici delle società «Acqua» e «Itema» succedutesi nella realizzazione dell'impianto. Si tratta di Aldo Zocchi, Pietro Marchelli e Roberto Bortolotto. Il quarto imputato rimasto in giudizio è Giovanni Giuffrida di Meina membro della commissione giudicatrice difeso dall'avv. Gianluigi Dell'Acqua. [r.a.]

I CENTAURELLI

Emergenza in via Mirabella?

C'è un'emergenza ecologica nell'area dell'ormai tristemente famoso digestore in via Mirabella? La denuncia viene dal comitato di quartiere di Sant'Agabio che ha denunciato all'Arpa ed al sindaco la presenza di rifiuti maleodoranti accumulati nei pressi della piattaforma che dovrebbe provvedere al trattamento di compostaggio. Il sindaco Gianni Correnti ha disposto una serie di controlli all'esito dei quali, se sarà accertato un rischio di inquinamento per le falde quale autorità sanitaria prenderà i necessari provvedimenti. Accertamenti sono stati disposti anche dall'Amministrazione provinciale che, a suo tempo, aveva autorizzato l'impianto per il trattamento dei rifiuti. Questi provengono dai comuni che fanno capo al Consorzio del Basso Novarese ed hanno deciso di fare la raccolta differenziata. [r.a.]

Medici e docenti del Nord a confronto sul carcinoma pancreatico

Prima giornata oncologica

Gli specialisti due giorni a convegno

Paola Arbela

NOVARA

Le possibilità di cura e di lotta al carcinoma pancreatico: per la prima delle giornate oncologiche la Facoltà di Medicina (con le Società piemontese, triveneta, lombarda e ligure) ha scelto un argomento impegnativo e di estrema attualità. Soltanto pochi mesi or sono a Torino è stato eseguito il primo trapianto di pancreas, come ha ricordato l'assessore regionale Antonio D'Ambrosio, e la cura dei tumori che colpiscono quest'organo una delle sfide più ardite che i camici bianchi stiano conducendo in tutta Italia.

Il convegno in programma domani e venerdì nella sala congressi del Borsa, in via Ravizza 8, annovera fra i relatori docenti e medici di tutto il Nord e dei più accreditati istituti o reparti. La Regione ha sostenuto l'iniziativa insieme ad altri enti e con un pool di sponsor. La segreteria organizzativa è di «Congressi e dintorni» di Novara. Partecipano l'Associazione Italiana di Oncologia e l'Associazione Italiana di Radioterapia Oncologica. La segreteria scientifica è composta dai medici novaresi Catania di Seconda Medicina, D'Andrea di Dietetica e nutrizione clinica, Gambaro di Radioterapia e Olivieri di Prima Chirurgia. Nel comitato organizzatore sono i professori Oscar Alabiso della Cattedra di Oncologia, Marcello Garavoglia della Cattedra di Chirurgia generale e Marco Krengli della Cattedra di Radioterapia. «E' un appuntamento molto importante per la Facoltà, per il Maggiore e per tutto il polo oncologico che a Novara può ora trovare un punto di riferimento fondamentale - dice Alabiso presentando i lavori -. Ci confronteremo sui metodi e sui nuovi obiettivi possibili per la integrata del pancreatico che sino a poco tempo fa un nemico invincibile». Garavoglia: «La nostra ambizione è di individuare ogni anno un argomento di grande risalto che possa riunire a Novara i professionisti e i docenti più accreditati». L'auspicio di Krengli: «Vogliamo anche dare al convegno una valenza concreta e il più possibile allargata. E' fondamentale che medici di base, specializzandi e operatori dei vari livelli si confrontino per lavorare sempre più in sintonia, nell'affrontare questo tipo di patologie, e possano anche trovare nella giornata oncologica un momento di collegamento fra la propria opera, il territorio, i servizi ospedalieri e il patrimonio che ora la ricerca rappresenta anche a Novara».

Marcello Garavoglia è titolare della Cattedra di Chirurgia generale

Marco Krengli (foto a destra) è con Oscar Alabiso nel comitato organizzatore

LETTERE AL GIORNALE

«Famiglia unita contro i problemi

Mi ha fatto piacere leggere diversi articoli sui vostri giornali riguardanti la protesta dell'Itas Bonfantini e il periodo travagliato che ha vissuto. Leggendo, però, apparivano sempre gli stessi nomi, e con questo comunicato voglio, a modo mio, fare il nome di tutti. Non prendetemi alla lettera però, non comincerò un elenco interminabile di nomi. Ringrazio semplicemente la «famiglia Bonfa». Mi spiego meglio: l'occupazione porta diverse situazioni problematiche ma che bisogna affrontare.

Ringrazio quindi i miei compagni che si sono prodigati per mantenere la scuola pulita come meglio nei giorni normali (senza nulla togliere al lavoro dei bidelli che operano splendidamente, sia chiaro!); tutti quelli che hanno contribuito economicamente (la stampa dei volantini, la benzina per gli spostamenti straordinari, le vivande, ecc.); chi ha preso tanto freddo di notte, per continuare il servizio di ronde e picchetti evitando le intrusioni dei soliti casinisti; ringrazio anche chi non ha potuto fermarsi per il parere contrario di famiglie e partner, in questi casi anche l'aver voluto è sufficiente.

Ringrazio anche chi credeva che avremmo ceduto dopo poche ore. E' anche grazie a loro che siamo andati avanti. Ringrazio la Nostra Grande Famiglia per la serietà e l'impegno dimostrati. Grazie a tutti. Adesso aspettiamo il riscontro alle nostre proteste, concluse con la manifestazione in centro. Grazie ancora e ricordate: «Il Bonfa è sempre all'erta».

Stefano Grazioli, IV B, Istituto agrario Bonfantini, Novara

Apt trasferita a «sede fantasma»

Esiste un'Azienda di promozione turistica vera, mi dicono dopo all'annosa ricerca in loco «trasferita presso il Comune», e un'altra virtuale o meglio fantasma di quella che una volta fu la struttura attiva in via Dominioni 4 a Novara: l'ufficio c'è ancora, così il campanello con gli orari e la targa esterna, domando in sostanza se affiggere all'esterno un piccolo cartello che informi gli eventuali utenti del trasferimento ma una trovata tanto difficile da mettere in pratica.

Lettera Firmata, Novara

NUMERI UTILI

AUTOAMBULANZE

Briona: telef. 0321 [illegible]. Arona: telefono 0322 51 61; Borgomanero: telefono [illegible] 84 81; Domodossola: telefono [illegible]; Galliate: telefono [illegible] 85.22.22; Oleggio: telefono 0321 61 900, [illegible]; Omegna: telefono 0323 61 900, [illegible]; Gravellona Toce: telefono 0323 84 85 59, 865 000; Stresa: telefono 0323 33 360. Trecate: telefono 0321 77 79 00, [illegible]; [illegible] 0323 405, [illegible] 56.000; 56 61 61, squadra naut. salvatag. tel 0323 51.91.00, Baveno: telefono 0323 92 42 22; Margozzo: telefono 0323 80.765, Orta: telefono 0322 91.19 00. Grignasco: S.t.e telefono [illegible] 41.86.17; S. [illegible] d'Opaglio: telefono 0322 96.667; Lesa: telefono 0322 70.697; Piedimulera: telefono 0324 83.188; Volontari cn P.A. Gres Stizzano: telefono 0321 82.05.60, Nebbiuno: G.o Vol. [illegible] del Vergante: 0322 28.01 17.

A **Novara**: *Inventizzi*, c.so Italia, [illegible] 85 (ap. 8,45-20,15; continuato; 12,30-15,15 e battenti chiusi, obbligo di ricetta medica urgente e diritto addizionale di L. [illegible] a **San Agabio**, via S. Giulio, 1 tel. 0321 62 [illegible] 84 (ap. con orario notturno 8,45- 8,45 del giorno seguente; 21,30- 8,45 e battenti chiusi, con obbligo di ricetta medica urgente e diritto addiz. di L. 7500).

Per tutta la **provincia**, la reperibilità notturna sarà su chiamata, dietro presentazione di ricette mediche urgenti.

Briona: *Dassiaru*, via Stazione, 3 tel. 03[illegible] 2 20 17

Trecate: *Sul Ponte*, corso [illegible], 2 tel. 0321 71.150.

Comignago: *Verico*, via Principale, 20 tel. 0322 50.055.

Bellinzago Novarese: *Patro*, via Libertà, 87 tel. 0321 98.410.

Borgomanero: *Comunale* [illegible] *Ponte*, c.so Sempione, 20 tel. 0322 81.467

Vaprio d'Agogna: *Rossi*, via Cavour, 37 tel. 0321 99 64.07.

Varbania (Fondotoce): *Mele* via 42 Martiri, 110 tel. 0323 49.50.83.

Cambiasca: *Gasparotto*, via Val Intrasca, 48 tel. 0323 57.16.37.

Omegna: *Mantegazza*, p Bellrami, 5 tel. 0323 61 290-64.36.21.

Villadossola: *Simonetta*, via Vittorio, [illegible] 0324 51.145.

Crodo: *Voggie*, [illegible] Roma, 77 tel. [illegible] 61 293.

Druogno: *Fantone*, via Chiesa, 1 tel. 0324 93.254.

NEFROLOGIE

ANNIVERSARI

Nel trigesimo della imprevista scomparsa di

[illegible] Scarpellini Camazzi

la famiglia la ricorda con una messa nella Parrocchia di Solcio di Lesa venerdì 10 dicembre, ore 17,30.

— Solcio, 8 dicembre 1999.

IN CITTA' E FUORI

TEMPO LIBERO

Romentino e il Natale

Anticipo di Natale oggi a Romentino, grazie a Progetto Giovani, e gruppo giovani del Comune. «Natale in piazza» parte questa mattina e prosegue fino alle 18 con l'esposizione di lavori artigianali, artistici e prodotti enogastronomici. Animazione Babbo Natale, zampognari e artisti di strada. [c. m.]

MERCATINI

Pizzi e commercio equo

Appuntamento con i pizzi e manufatti stamane a Veveri: alla vendita dei lavori delle donne della frazione novarese si affiancano i prodotti del commercio equo e solidale. 9-12,30 e 15-18,30. [c. m.]

MUSICA

Banda a Grignasco

I sessanta elementi della banda «Musica Società Operaia» di Grignasco terranno un concerto per Santa Cecilia stasera alle 21 nella parrocchiale dell'Assunta. In programma, brani di musica classica. [r. l.]

TEATRO

«Giallo» in collegio

«Trappola per topi», la celebre commedia thriller di Agatha Christie andrà in scena stasera dalle 20,30 al collegio Rosmini di Domodossola in un allestimento curato dagli studenti nell'ambito di «Natale Insieme», il cartellone di iniziative promosso dal Comune e Pro loco. [f. r.]

FIERA

Il banco del dolce

Banco del dolce da questa mattina all'oratorio di Fara per finanziare i lavori di restauro della chiesa parrocchiale dedicata a San Pietro Apostolo. L'iniziativa propone la vendita dei dolci preparati dalle volontarie casalinghe. [r. l.]

RITROVI

Il Gelindo al Borsa

La compagnia del Gelindo porta in scena a Novara «Le sorprese del divorzio», commedia brillante in due atti. Lo spettacolo è ospitato al salone Borsa, sabato alle 21, il ricavato sarà devoluto all'Associazione nazionale volontari lotta contro i tumori. I biglietti sono reperibili da Tune Dischi di via Rosselli e dalla parrucchiera Laura in via Solaroli. [c. m.]

GASTRONOMIA

La tavola è imbandita

Taglia il traguardo della sedicesima edizione «Grignasc a taula»; la manifestazione promossa al ristorante «Ai Terrieri» di Grignasco: i titolari Luigi Kolbe e Santa Grandoni hanno organizzato per sabato la degustazione di prodotti novaresi e di vini adeguati. Il costo è di 50 mila lire, per informazioni e adesioni ci si può rivolgere allo 0163/418990. [c. m.]

INIZIATIVE

Idee a Stresa

A Stresa Pro Loco e Comune hanno inaugurato le iniziative dedicate al Natale: in piazza Marconi si può tentare la sorte con il banco di beneficenza, nelle vetrine ed attività commerciali il percorso di luminarie esposizione di presepi. Stamane alle 10,45 in piazzetta San Michele l'incanto delle offerte. [c. m.]

Ieri sopralluogo degli inquirenti nello stabilimento distrutto a Vigevano

Rogo alla «Giardini», 115 in cassa

A casa anche i dipendenti di Borgolavezzaro

Claudio Bressani
VIGEVANO

E' durato quasi cinque ore il sopralluogo condotto ieri mattina dagli inquirenti all'interno dello stabilimento della «Giardini», alla ricerca di elementi utili per risalire ai responsabili del gravissimo incendio doloso di domenica sera, che ha devastato lo stabilimento. Con il magistrato titolare dell'inchiesta, il sostituto procuratore Piero Basilone, e i responsabili dell'azienda, erano presenti il capitano Stefano Bosi, comandante la compagnia carabinieri di Vigevano, il comandante provinciale dei vigili del fuoco Salvadorelio Marotta e il capo distaccamento Vigevano Giuseppe Martina.

I pompieri sono ancora all'opera intorno alle macerie dei due capannoni, 4500 metri quadri in tutto, che sono stati divorati dalle fiamme. Stanno lavorando senza sosta ormai da più due giorni e il loro intervento non si concluderà prima di venerdì. Resta ancora da spegnere definitivamente l'ultimo focolaio e poi da quelle macerie operazione da eseguire con cautela perché le strutture sono pericolanti.

Intanto il dottor Aldo Giardini, presidente del gruppo, in una conferenza stampa tenuta ieri pomeriggio ha ribadito di non aver mai ricevuto minacce di alcun genere e ha rivelato un particolare inquietante: dopo il tentativo di appiccare le fiamme avvenuto sabato notte, domenica sera tenuto un vertice straordinario di famiglia in cui si era deciso di affidare la sicurezza dello stabilimento ad una guardia giurata. Il metronotte doveva entrare in servizio la sera stessa alle 20: il rogo è divampato poco prima delle 19.

Nello stabilimento di pelli sintetiche sono ancora all'opera i vigili del fuoco

I danni sono quantificati in 10-12 miliardi. Sono andati distrutti l'intero magazzino, con 400 mila metri quadri di materiale finito, e parte dei macchinari di produzione. Per i 95 dipendenti e i 20 che operano nell'altro stabilimento di Borgolavezzaro, collegato alla capogruppo, sono state decise 13 settimane di cassa integrazione. Ma l'azienda vuol ripartire il prima possibile: ha già acquistato altri macchinari usati e preso in affitto un capannone da adibire a nuovo magazzino. La speranza è di riuscire a ripartire già entro 60 giorni.

Intanto in città si è registrato un altro misterioso incendio sicuramente doloso: l'altra notte, alle 2, sono state date alle fiamme tre auto (una Mercedes 200, una Rover 216 e una Fiat Uno) tutte appartenenti alla stessa famiglia e posteggiate sotto casa, in via Bolivia, ad una certa distanza l'una dall'altra. Anche in questo caso indagano i carabinieri.

Portano rifiuti

Fa inversione in autostrada

BORGOMANERO. Viaggiava sull'autostrada Voltri-Sempione fra Invorio e Borgomanero quando si è accorta che stava andando dalla parte sbagliata. Nessun problema: ha frenato ed ha effettuato un'inversione in piena corsia di sorpasso con la sua Panda.

Sono bastati pochi minuti e gli agenti della Polizia Stradale di Romagnano Sesia, in servizio sull'autostrada, l'hanno bloccata e le hanno ritirato la patente. Protagonista dell'episodio è stata un'anziana automobilista di Finale Ligure, di 70 anni, che si è scusata con gli agenti.

Questi, utilizzando il dispositivo telelaser, hanno inoltre ritirato sette patenti ad altrettanti automobilisti che sfrecciavano a velocità da Formula Uno fra Borgomanero e Ghemme: in due hanno superato i 213 chilometri orari. La Polizia ha inoltre ritirato due patenti a giovani che sono stati sorpresi in automobili con pasticche di ecstasy: è accaduto sulla A26, allo svincolo di Castelletto Ticino.

[m. g.]

Il Cusio ricorda due ospiti discreti che fuggirono in Ossola dopo l'«assalto» dei giornalisti

Nilde Jotti e l'estate a Orta

Nel '48 con Togliatti dopo l'attentato

Marcello Giordani
ORTA

La morte di Nilde Jotti ha destato grande cordoglio anche ad Orta. Qui l'allora giovanissima parlamentare comunista fu vicina a Palmiro Togliatti nel periodo che il «Migliore» trascorse a Villa Rothschild subito dopo l'attentato del 14 luglio '48.

Il farmacista novarese Deda Gorla stipulò il contratto d'affitto con l'amministratore della villa, Serantoni, proprietario delle terre di Corconio. Il barone Albert Rotschild venticinque anni prima aveva scelto il lago d'Orta per trasformare vaste zone di campagna in una villa con un parco all'inglese di trenta ettari.

Togliatti vi restò dal 27 agosto al 9 settembre '48: col «Migliore» c'era la Jotti, che accompagnava in barca sino ad Omegna, dove c'era ad attenderli un'auto nera con cui si recavano a visitare le fabbriche. La presenza della Jotti era quanto di più discreto si potesse immaginare, anche se gli ortesi più anziani la ricordano qualche volta in paese.

Attorno a Togliatti era stato stretto un cordone sanitario rigorosissimo e la località che lo ospitava era tenuta top secret anche perchè la psicosi dell'attentato non accennava a diminuire. Il soggiorno di Togliatti e della Jotti fu interrotto improvvisamente il 9 settembre: i giornalisti avevano scoperto il rifugio del premier comunista ed Orta era stata invasa da fotografi e reporter. I giornalisti della «Pubblifoto» si arrampicarono sugli alberi del parco per scattare qualche istantanea ma i poliziotti che erano all'erta (un centinaio a controllare villa e parco) li bloccarono, li costrinsero a scendere dagli alberi e consegnare macchine e rullini.

La tranquillità era finita, e Togliatti e Nilde Jotti se ne andarono in gran segreto in Valle Vigezzo, dove rimasero fino al 13 settembre, all'albergo Miravalle di Toceno. Questa volta la notizia rimase davvero segreta, tanto che i giornalisti ed i fotografi continuarono le loro schermaglie con le guardie davanti a Villa Rotschild fino al 14 settembre, quando si seppe del trasferimento. Ma Palmiro Togliatti e Nilde Jotti avevano appena lasciato l'Ossola e stavano già viaggiando verso Roma.

Sopra Nilde Jotti
L'allora giovanissima parlamentare fu con Palmiro Togliatti nel periodo che il «Migliore» trascorse nella Villa Rothschild di Orta subito dopo l'attentato del 14 luglio

ORDINE DEGLI INGEGNERI DELLA PROVINCIA DI NOVARA

28100 NOVARA - Bal.do Lamarmora 16

Comunicato stampa dell'Ordine Ingegneri della Provincia di Novara

Il recente e tragico crollo di un edificio a Foggia ha inevitabilmente avuto ripercussioni allarmate presso la popolazione e talvolta enfatizzate dai mezzi di comunicazione. Con riferimento alle iniziative assunte dal Consiglio Nazionale degli Ingegneri sull'argomento, questo Ordine Provinciale avverte la necessità di puntualizzare gli aspetti che ritiene basilari e di suggerire una linea di comportamento per coloro che volessero o dovessero avere a che fare con le problematiche della sicurezza strutturale di un edificio. A titolo di cronaca rammentiamo comunque che la nostra Provincia non è classificata in zona sismica e non presenta clamorosi e gravi casi di abusivismo edilizio.

Si ritiene utile segnalare che:

1) Elemento indispensabile di conoscenza è fondamentale spartiacque temporale è la Legge 1086 emanata nel 1971 "Norme per la disciplina delle opere di conglomerato cementizio armato, normale e precompresso ed e struttura metallica" che regolamenta in modo preciso ed esaustivo le tematiche connesse alle strutture.
2) La citata Legge 1086/71 individua precisi soggetti con altrettanto precisi compiti e responsabilità:
   a) l'impresa esecutrice dell'opera è cui la legge demanda l'obbligo di deposito del progetto strutturale al competente ufficio pubblico
   b) figure professionali identificabili nei seguenti ruoli:
      - il Progettista strutturale
      - il Direttore Lavori strutturale, che può anche essere il progettista stesso
      - il Collaudatore, che per legge è figura diversa ed estranea a qualunque altra prestazione professionale riguardante l'edificio da collaudare
3) Per edifici la cui costruzione è anteriore al 1971 verosimilmente sarà più difficile reperire la documentazione riguardante il progetto strutturale presso gli Enti all'epoca istituzionalmente predisposti alla conservazione della stessa.

Si suggerisce pertanto in prima fase di individuare e contattare le figure professionali di cui al punto 2).

In alternativa o nell'impossibilità di farlo o in caso di mancanza della documentazione come citato al punto 3), si consiglia di affidarsi ad un tecnico ingegnere di fiducia per la ricerca e l'eventuale integrazione della stessa, che verrà eseguita mediante idonea prestazione professionale. L'Ordine Ingegneri della Provincia di Novara (tel. 0321.628671) è a disposizione per eventuali chiarimenti. Si rammenta ai privati ed agli Enti che il rispetto degli adempimenti previsti dalle normative vigenti rappresenta la prima garanzia sulla qualità strutturale delle costruzioni.

IL CONSIGLIO DELL'ORDINE

Nuova apertura
STUDIO DI PRANOTERAPIA
ARONA
Via Broggi
Tel. 0348.7237670

I GIORNALI DELLA STAMPA
tutto compact
LA STAMPA
800-011959
DAL LUNEDÌ AL VENERDÌ
CON ORARIO CONTINUATO
DALLE ORE 8,30 ALLE 19.00

M&M
COMERO
...qualità innanzitutto
I MIGLIORI CAFFE' DEL BRASILE
TORREFAZIONE GIORNALIERA
MISCELE PREGIATE PER BAR E RISTORANTI
DECAFFEINATO DI NOSTRA TORREFAZIONE
- VENDITA DIRETTA -
VIA NOVARA, 123
TEL. E FAX 0163.833624
28078 ROMAGNANO SESIA (NO)

Corniceria del Valentino

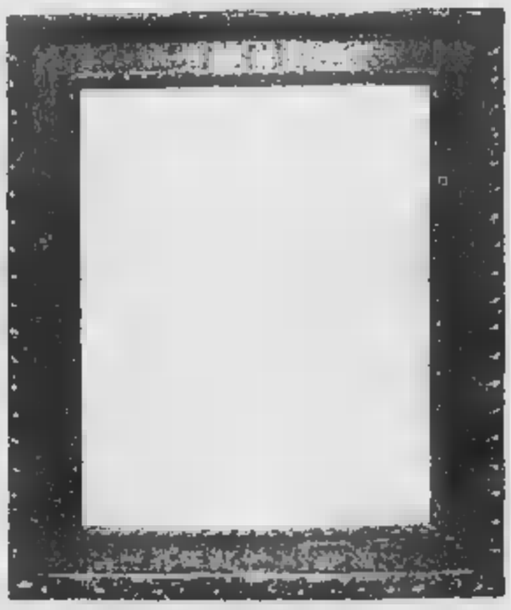

CORNICI ANTICHE E MODERNE
RESTAURI, DORATURE,
LACCATURE.
RESTAURI TELE E STAMPE
ANTICHE

Via Nicolao Sottile 28/A 28100 Novara
Telefono 0321/35279

In dirittura d'arrivo il piano paesistico in elaborazione da nove anni

Nuovi impianti all'Alpe Devero

Previsto un bacino sciistico verso Misanco

Adriano Valli

In dirittura d'arrivo il piano paesistico dell'Alpe Devero. La Giunta regionale lo ha trasmesso in questi giorni al Consiglio per l'approvazione. Domani dovrebbe essere esaminato in Commissione che procederà alla consultazione delle istituzioni pubbliche e delle associazioni interessate. Se non ci saranno intoppi sarà varato dall'assemblea di Palazzo Lascaris prima della scadenza della legislatura. «Lo stiamo aspettando da nove anni - ha detto il sindaco di Baceno, Stefano Costa - per noi è uno strumento indispensabile per lo sviluppo della località alpina, attraverso il recupero del patrimonio immobiliare e ricettivo esistente, senza nuove costruzioni».

Il piano riguarda la cosiddetta «zona di salvaguardia», in pratica la stupenda conca alpina del Devero. La parte più alta è infatti inserita nel parco naturale del Veglia-Devero. Una delle più importanti indicazioni riguarda l'ampliamento del bacino sciistico verso la zona di Misanco. Dovrebbero essere realizzati nuovi impianti a fianco di quelli che attualmente consentono di sfruttare, in uno scenario fiabesco, la discesa del Monte Cazzola. C'è uno stanziamento di oltre tre miliardi ancora sulla legge Valtellina Ter, che riguardava calamità naturali che avevano colpito anche le valli Antigorio e Formazza, che non è ancora stato utilizzato dalla Comunità montana proprio per la mancanza di strumenti idonei. Saranno avviati contatti con la società che gestisce gli impianti del Cazzola per trovare la migliore forma di integrazione.

Il piano paesistico comprende numerosi fascicoli che riguardano aspetti e caratteristiche dell'area protetta: climatologia; mineralogia, geologia e morfologia; fauna; idrobiologia e ittiologia; ornitologia; caratteri ed evoluzione del patrimonio forestale e dell'attività agricola; strutture ed attività di servizio. Sono state perimetrate le zone di particolare interesse naturale: l'area biologica della palude del Devero, le aree botaniche delle conoidi e dei laghi di Sangiatto. «Le valutazioni emerse in fase di elaborazione - sottolinea Ettore Racchelli, assessore regionale al Turismo, sport e parchi che illustrerà il piano paesistico alla commissione consigliare - hanno consentito di individuare regole per gli interventi: si dovranno conciliare le esigenze di tutela naturalistica e del contesto paesaggistico ed architettonico con la possibilità di creare condizioni stabili di sviluppo economico».

Il sindaco Stefano Costa e uno scorcio dell'Alpe Devero, una delle aree più suggestive e incontaminate del Verbano Cusio Ossola

«Dopo l'approvazione - ha aggiunto Racchelli - si aprirà una fase di progettazione da parte di Enti pubblici e privati. Gli interventi potranno beneficiare di fondi Europei del programma Interreg III e di finanziamenti regionali previsti dalla legge sul turismo». «Con il piano paesistico - sottolinea ancora il sindaco di Baceno - saranno superati i vincoli dell'attuale piano regolatore che non consente la trasformazione degli immobili esistenti nel pianoro. Molti sono in disuso da anni e stanno andando letteralmente in rovina l'albergo Cervandone e l'edificio della 'Contessa'. Il loro recupero consentirà, senza ulteriori impatti ambientali, l'aumento dei posti letto di Devero che attualmente ha grossi problemi di ricettività».

Levata di scudi a Domodossola all'ipotesi di trasferire alcuni reparti

«L'ospedale non si tocca»

Accolta con diffidenza smentita dell'Asl

DOMODOSSOLA

E' di nuovo allarme rosso in Ossola per le voci di un possibile ridimensionamento dell'ospedale «San Biagio». Voci che sono nate dopo l'assemblea dei sindaci dell'Asl svoltasi lunedì. Tra le ipotesi ci sarebbero la chiusura dei reparti di traumatologia e pediatria.

Ipotesi che il sindaco di Domodossola, Mariano Cattrini, presente all'incontro, non smentisce. «All'assemblea ho ribadito che ogni ipotesi di tale portata non è per nulla corretta -spiega Cattrini-; purtroppo sono rimasto il solo sindaco ossolano ad alzare la voce. Non credo che questa scelta di trasferimento di reparti sia il toccasana per la nostra sanità». Le voci hanno indotto i partiti di opposizione in consiglio comunale a chiedere una seduta aperta sui problemi della sanità. All'ospedale intanto fanno notare che l'arrivo della nuova Tac spirale acquistata da «Insieme per il dono» comporterà subito il trasferimento a Omegna dell'altra Tac che da tempo è in funzione al «San Biagio».

Il sindaco Domodossola Mariano Cattrini è già intervenuto con toni fermi all'assemblea dell'Asl 14 che si è tenuta lunedì. L'opposizione in Consiglio comunale ha chiede una seduta aperta

Dalla direzione dell'Asl 14 di Omegna però smorzano i toni e smentiscono che sia in vista «tagli» all'ospedale domese. «Abbiamo affidato ad una società specializzata uno studio per una miglior distribuzione dei servizi - spiega Massimo Nobili, addetto stampa dell'Asl-. Il piano prevede diverse ipotesi funzionali, anche nella previsione dell' apertura di nuovi reparti. Un piano che ovviamente deve tener conto del deficit dell'Asl e delle minori entrate regionali».

Nobili sottolinea che c'è «l'idea di un centro ortopedico a Omegna, un Cto provinciale. Ma questo non comporterebbe la chiusura del reparto di Domodossola». Anche per Pediatria l'Asl ricorda che nessuno ha parlato di chiusura del reparto di Domodossola.

Ma a livello sindacale c'è chi non crede alla promesse dell'Asl. «Ortopedia e pediatria non si toccano -dice Arturo Bistolfi del Fapas-. Chiameremo tutti alla mobilitazione e semmai avvieremo una raccolta firme. Se qualcuno vuol votivendendo la salute degli ossolani sappia che ci troverà pronti a ogni opposizione».

Anche dall'Auro (associazione umanitaria radio Cb ossolani) arriva l'altolà. «Ricordiamo all'Asl che abbiamo donato molte apparecchiature all'ospedale domese - dice Alfredo Martinoli-: la chiusura di reparti ci indurrebbe a riprenderci queste macchine che sono state date in comodato d'uso».

[re.ba.]

IL NATALE DI GRANDI FIRME
DICEMBRE APERTO TUTTE LE DOMENICHE

IDEE REGALO IRRESISTIBILI
Cardinali SCIARPE, GUANTI, CAPPELLI,
anche PORTAFOGLI
PORTACHIAVI.
• BORSE Moda
a partire da L. 18.000
• CINTURE • VALIGETTE
BORSELLI Linea Sport KNOX
• Abbigliamento palestra e non

APPROFITTA!
SCARPE IN PELLE UOMO - DONNA A SOLO 49.000
DELLE MARCHE
NOVARA C.so Vercelli, 50

Vi auguriamo dolce Natale

Per i vostri omaggi natalizi, visitate il nostro
PUNTO VENDITA "LE DOLCEZZE"
dove troverete un vasto assortimento di prestigiose confezioni che potrete comporre e personalizzare, abbinandole al PANETTONE o al PANDORO
Dolcezze
Da Domenica 21 novembre per tutto il mese di Dicembre apertura anche nei giorni festivi.
VAPRIO (Novara-Borgomanero) km.19 - Tel.

I CD-ROM DELLA tutto compact
DAL LUNEDÌ AL VENERDÌ CON ORARIO CONTINUATO DALLE ORE 8,30 ALLE 19,00
www.lastampa.it

La Casa del Gorgonzola
Novara - Corso Risorgimento, 80 - Tel. 0321.471688

Nell'augurare alla propria Clientela i migliori Auguri per un sereno Natale e per un Felice 2000
ricorda che
si confezionano Cesti Natalizi
personalizzati ed esclusivi
con prodotti freschi, naturali e di qualità garantita.

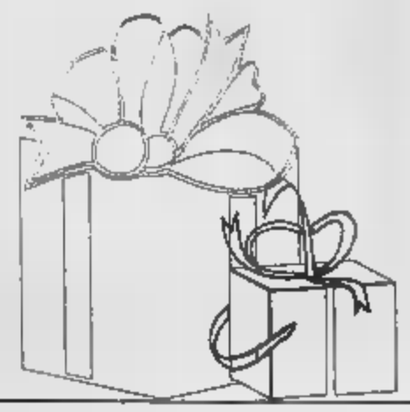

Doccia fredda dal presidente dell'Anas all'incontro operativo di Villa Fedora

Baveno, lo svincolo resta com'è

Via i Tir dalla litoranea, bozza della Provincia

Sergio Rocchi

Nuovi interventi per [illegible] soluzione il problema del traffico pesante che rende pericolosa e penalizza turisticamente la viabilità lungo la Statale 33 del lago Maggiore e la litoranea del lago d'Orta.

Si tratta di convogliare sull'autostrada A26 autocarri e camion che [illegible] a percorrere la strada litoranea, determinando gravi inconvenienti.

Dopo che il problema è stato discusso e si è impostata [illegible] strategia di intervento nel [illegible] di una riunione a Stresa, l'assessore [illegible] Trasporti della Provincia [illegible] Verbano Cusio Ossola, Giovanni Francini, ha convocato lunedì a Villa Fedora, sede della Camera di Commercio, un tavolo tecnico-politico per decidere gli interventi operativi.

Erano presenti gli amministratori dei Comuni interessati lungo la fascia costiera, amministratori e tecnici [illegible] Province del Vco e di Novara, l'onorevole Marco Zacchera, l'ingegner Dino Vurro in rappresentanza dell'Anas.

Nell'incontro si è deciso che la Provincia predisporrà una bozza di ordinanza per la chiusura della litoranea al traffico pesante dalle ore [illegible] alle 8.

Tale ordinanza verrà poi emanata da tutti i Comuni per i tratti di rispettiva competenza. Per lunedì prossimo è già in programma un altro incontro con i sindaci di Verbania, Gravellona Toce, Baveno, Ornavasso, Mergozzo.

In questa sede si tratterà di elaborare una ulteriore ordinanza volta a convogliare il traffico dei tir lungo l'autostrada.

Un confronto conclusivo consentirà poi di [illegible] coordinare [illegible] varie decisioni, dando vita [illegible] una manovra organica ed efficace per risolvere la questione.

L'intervento della Provincia integra le iniziative che in materia ha già assunto la Regione Piemonte.

Infatti, [illegible] proposta dell'assessore al Turismo Ettore Racchelli, la giunta regionale ha deliberato l'affidamento di un incarico di consulenza per uno studio sul traffico pesante sul tratto Dormelletto-Baveno della Statale 33.

La società Spea sta rilevando appunto il movimento di Tir, per valutare poi le quote deviabili sulla A26 in funzione della provenienza e della destinazione dei mezzi.

«Con le nostre iniziative - dichiara l'assessore provinciale Francini -, stiamo preparando gli strumenti che dovranno consentire [illegible] mettere in pratica le conclusioni dello studio».

Intanto proprio ieri la Società Autostrade ha comunicato che non costruirà la rampa dello svincolo autostradale di Baveno verso Domodossola.

Lo stesso presidente Giancarlo Elia Valori informa che manca [illegible] finanziamento per tale opera in una lettera all'onorevole Marco Zacchera, che da [illegible] sollecita [illegible] l'amministrazione bavenese la sua realizzazione.

Il parlamentare verbanese definisce «pesante» la decisione e contesta che a nord di Arona la A26 [illegible] gratuita, poichè tutti pagano alla barriera di Arona. «Un motivo in più - aggiunge Zacchera - per "trattare" il prezzo del pedaggio per i Tir e allontanarli dalle statali dei laghi Maggiore e d'Orta. Ma è necessario anche spingere la società Autostrade a rivedere la propria posizione».

Un Tir davanti ai grandi alberghi di Stresa: il traffico pesante andrà sulla A26?

IN BREVE

[illegible]

Patteggia la pena per ricettazione e armi

Accusato di alcune ricettazioni e detenzione illegale di armi, ha patteggiato la pena di un anno e otto mesi di reclusione oltre a due milioni di multa. Mario Cesare Taschera, 47 anni, residente a Vogogna, è attualmente detenuto per altri reati nelle carceri di Verbania. [a. r.]

[illegible]

Ruba un telefonino e finisce in carcere

Ha sottratto un telefonino al titolare di una videoteca a Piedimulera ma è stato denunciato ai carabinieri di Premosello. I militari hanno perquisito l'abitazione di Maurizio Corsi, [illegible] anni, premosellese, ed hanno trovato il cellulare, poi riconsegnato al proprietario. Corsi è comparso ieri davanti al giudice Renato Poschi, che lo ha condannato a 4 [illegible] di reclusione, da scontare in carcere, ed alla revoca della sospensione condizionale di una precedente condanna ad [illegible] di reclusione per altro reato. [a. r.]

[illegible]

Moduli «red» dell'Inps assistenza alla Cisl

Il centro di assistenza fiscale Cisl del Vco comunica che gli uffici di Verbania, Domodossola, Omegna, Gravellona Toce e Cannobio [illegible] a disposizione per la compilazione del modello «red» inviato in questi giorni ai titolari di alcuni tipi di prestazioni Inps. [s. r.]

Euro Casa Carlinella Arredamenti

Ti offre

L'ultimo Affare del Secolo !!!

solo fino al 31 Dicembre

SALOTTI CON SCONTI REALI FINO AL 50%

[illegible] non solo....

Compri a Natale e inizi a pagare a Pasqua 2000*

* Offerta valida su tutti gli acquisti.

DOMENICA POMERIGGIO APERTO

NUOVO REPARTO TAPPETI PERSIANI

FERIOLO di BAVENO (VB)
Via Sempione, 46
Tel. 0323.280002

VILLADOSSOLA (VB)
Via Bianchi Novello, 212
Tel. 0324.53095

Domani sera assemblea pubblica sul piano regolatore di Omegna

Il quartiere Cireggio è compatto «Basta cemento, serve più verde»

[illegible]

OMEGNA

Meno cemento e più verde. Si gioca tutta a Cireggio la «partita» sul piano regolatore di Omegna. Lo strumento urbanistico del capoluogo cusiano, approvato in una prima stesura quasi due anni fa, è stato rinviato dalla Regione al Comune con una serie di richieste, compresa una riduzione [illegible] volume di edificabilità. Un problema questo che interessa in modo particolare Cireggio dove è previsto [illegible] «Pep», un p[illegible] di edilizia popolare. La proposta della Regione di ridurre le aree [illegible] cementificare ha trovato vasti consensi, [illegible] Omegna, soprattutto tra i partiti, c'è polemica. Il tentativo è quello di conciliare il diritto alla casa con la fame di verde della comunità cireggese. Il piano regolatore prevede insediamenti su un'area di 24 mila metri quadrati che il comune vorrebbe ridurre a [illegible] mila. A Cireggio molti non [illegible] d'accordo neppure su questi. Per questo motivo p[illegible] domani sera alle 21 il Consiglio di Quartiere ha indetto una pubblica assemblea nel salone dell'oratorio: verrà illustrato il piano regolatore [illegible] soprattutto si discuterà dei nuovi insediamenti abitativi che il piano prevede. Sulla vicenda prende posizione anche il parroco di Cireggio, don Pietro Minoretti: «Non voglio entrare nel merito del dibattito politico - afferma il sacerdote - [illegible] faccio una considerazione che è sotto gli occhi di tutti: dubito che a Cireggio servono altre case, di sicuro c'è bisogno di verde, di spazi per far giocare i bambini». Un'opinione questa largamente diffusa a Cireggi[illegible] [illegible] conferma anche il presidente del Consiglio di Quartiere Emiliano Scalebrini: «La nostra posizione [illegible] sembra ben chiara: basta cemento. L'altra sera si è riunito il consiglio e siamo stati tutti d'accordo nel dire basta alla cementificazione - dice Scalabrini - però ci è sembrato giusto indire [illegible] [illegible] pubblico [illegible] tutta [illegible] comunità per definire chi [illegible] favorevole e chi [illegible] contrario [illegible] nuove abitazioni. Credo che il Consiglio Comunale non potrà non tenere conto delle indicazioni che daremo giovedì [illegible]. All'assemblea parteciperà anche il sindaco Teresio Piazza: «Dovremo tenere conto della volontà della popolazione di Cireggio senza distinzione di maggioranza o [illegible]. Ma non solo - afferm[illegible] il primo cittadino - nei confronti di questa comunità [illegible] ed in futuro dovremo avere un occhio di riguardo e più attenzione. La parola verde deve intendersi come spazi attrezzati o anche [illegible] parchi giochi per i ragazzi». Sulla vicenda però ci [illegible] ancora divisioni all'interno della maggioranza con Rifondazione Comunista che è favorevole solo [illegible] una parziale riduzione della volumetria mentre i Democratici di Sinistra sono invece per l'eliminazione totale del Pep. La decisione finale spetterà al Consiglio comunale che è convocato per [illegible] giorno 17 alle ore 17. Ed è anche un venerdì.

Il sindaco di Omegna Teresio Piazza domani sera interverrà all'incontro pubblico sul piano regolatore convocato a Cireggio

VERBANIA [illegible]

L'indagine prosegue

Finanza scopre chi ha «pirati» del [illegible]

VERBANIA. Nuovi sviluppi nell'operazione investigativa contro la pirateria informatica che da mesi [illegible] condotta nel Vco dagli agenti del nucleo tributario della Guardia di Finanza. Altri tre responsabili di attività legate alla riproduzione illegale di software sono stati denunciati dai militari. Le Fiamme Gialle hanno scoperto inoltre che alcuni rivenditori dell'hinterland [illegible] Vco si approvvigionavano [illegible] materiale informatico da circuiti illeciti internazionali.

Il traffico potrebbe pertanto assumere connotati e dimensioni rilevanti nel contesto dell'intera ind[illegible]. «Per questo motivo - precisa il comandante di Gruppo, tenente colonnello Nicola Deodato - viene mantenuto uno stretto riserbo sulle indagini che finora, oltre all'individuazione dei responsabili, hanno condotto al seq[illegible] di oltre 250 tra cd e altri supporti informatici». [a. r.]

LOCARNO [illegible]

Rileverà Armando Selva

Ivan Guarducci presto alla guida della «Regio»

LOCARNO. Dal prossimo gennaio al giugno 2001 la guida della Regio Insubrica sarà assunta dal dottor Ivan Guarducci, presidente della Provincia del Verbano Cusio Ossola, che succederà all'architetto Armando Selva, attualmente alla testa della giunta provinciale di Como.

L'avvicendamento è stato formalizzato dal comitato direttivo della Regio Insubrica nel [illegible] dell'ultima seduta che si è tenuta a Mezzana, nel Canton Ticino.

I risultati di un sondaggio d'opinione sull'incidenza della Regio fra la popolazione delle aree interessate saranno esaminati [illegible] [illegible] riunione operativa prevista per il 19 gennaio, quinto anniversario della fondazione della comunità di lavo[illegible] formata dalle province di Como, Varese, Verbano Cusio Ossola [illegible] Canton Ticino. [t. v.]

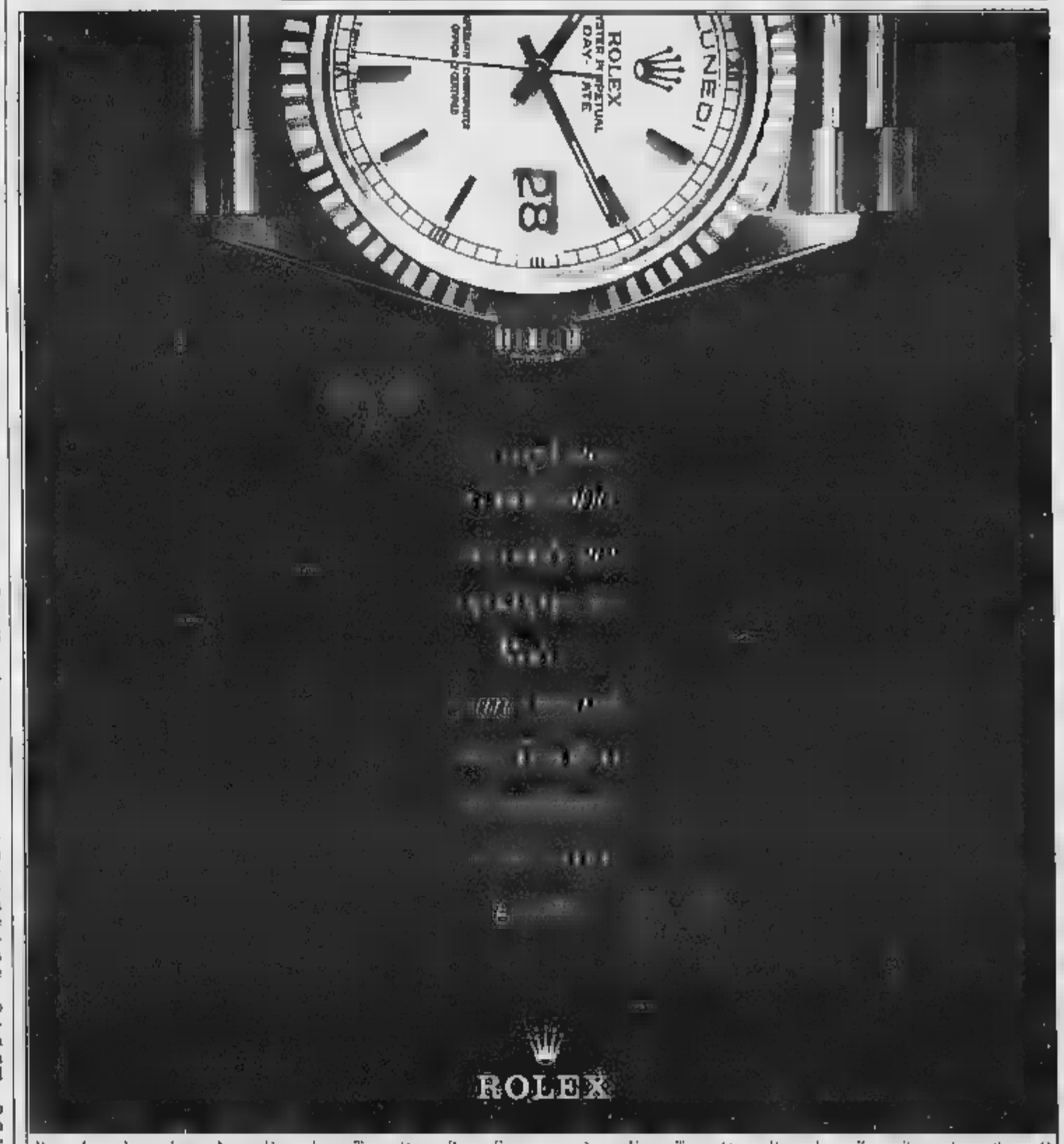

RIVENDITORE AUTORIZZATO

GIOIELLERIA F.LLI BRIZIO
VIA BRIONA, 14 - 28845 DOMODOSSOLA
TEL. 0324-242753

GSM TACS

Nuova Opzione AutoRicarica.

Da oggi ricevere telefonate non è più solo un piacere, ma una sorpresa che TIM fa alla tua ricarica. È la nuova opzione di TIM MENÙ e si chiama AutoRicarica: basta rispondere al telefonino per arricchire il credito del proprio ricaricabile, e valgono tutte le chiamate ricevute[1], sia da rete fissa che da telefonino. Ogni secondo vale 1,2 lire e al raggiungimento di 100 minuti di conversazione TIM ti riconoscerà un bonus di 7.200 lire (IVA incl.) sulla ricarica del tuo TIM GSM o TACS.

[illegible] di [illegible]

AutoRicarica è altrettanto vantaggiosa quando a chiamare sei tu: 300 L/min.[2] (è il costo indicativo per minuto di conversazione delle chiamate nazionali) verso tutti i telefoni e telefonini, in tutta Italia e senza fascie orarie.

[illegible]

[illegible] di rete fissa e di [illegible] 300 [illegible]

La tariffazione applicata è a scatti. Per ogni telefonata effettuata vengono detratte dal credito residuo 250 lire (+IVA 20%) alla risposta, comprensive dei primi 5 secondi di conversazione. Per i secondi successivi ogni scatto ha un costo di 250 lire (+IVA 20%) e una durata di 50 secondi. L'opzione AutoRicarica non è combinabile con altre opzioni TIM MENÙ. Per chi è già Cliente di TIM MENÙ, l'acquisto di AutoRicarica esclude definitivamente la fruibilità delle precedenti opzioni. Se decidi di passare ad un'altra opzione TIM MENÙ oppure ad un'altra offerta, non avrai diritto al bonus nel frattempo maturato ma non ancora giunto alla soglia di 7.200 lire (IVA incl.). Per maggiori informazioni su AutoRicarica, rivolgiti ad un Centro TIM o ad un negozio "il Telefonino".

[1] Sono esclusi il traffico ricevuto di fuori del territorio nazionale, i messaggi SMS, i messaggi in segreteria telefonica, i Fax e Dati e le telefonate ricevute su trasferimento di chiamata. Il bonus riconosciuto tramite AutoRicarica non modifica il periodo di validità del servizio ricaricabile

[2] + IVA 20%

TIM Communication (No)

I.B.R. di Ruschetti
Omegna - Via Valle Strona, 4 - Tel. (0323) 643579
Gozzano - Via Novara, 11 - Tel. (0322) 917478
Verbania Intra - P.zza F.lli Bandiera, 1 - Tel. (0323) 401802
Gravellona Toce - C.so Marconi, 121 - Tel. (0323) 840534

CENTRO TIM

Alla conquista dei mercati di Francia

Riso piemontese missione a Lille

Gianfranco Quaglia
NOVARA

Missione Fiandra per il riso «made in Italy». Anzi, tentativo di fare breccia nella città che ha dato i natali a Charles De Gaulle: Lille. Lassù, nel Nord della Francia, ai confini con il Belgio e a poca distanza dalla Normandia, anche un piatto di risotto cucinato secondo i sacri canoni, può essere annoverato nella «grandeur» tanto declamata dal generale.

Così sperano i risicoltori novaresi, che da domani a sabato saranno a Lille per prendere parte a una tre giorni organizzata dalla Provincia, in collaborazione con Evaet (Ente di valorizzazione turistica della Camera di Commercio), dalle tre organizzazioni agricole e con l'Istituto di cultura italiana del consolato nella città francese. L'occasione è offerta da un avvenimento culturale, il festival dedicato a Mozart (da novembre a marzo, concerti, balletti, opere). In questo contesto è stata invitata la Cappella strumentale del Duomo di Novara, che eseguirà musiche barocche inedite, di una compositrice riscoperta da alcuni anni: Isabella Leonarda (1620-1704). Una che - ricorda il maestro Paolo Monticelli - abbe un'attività prolifica, tanto da essere annoverata la donna con il più alto numero di brani (circa 200) di tutta Europa.

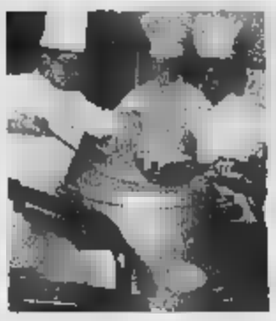
Cuochi al lavoro

L'arte, la musica, il turismo, l'enogastronomia: con questo pacchetto unico, Novara va alla conquista dei mercati del Nord. Maurizio Pagani, presidente della Provincia, lancia un messaggio: «Vogliamo promuovere il marchio territoriale di riconoscimento, portare fuori dai confini della risaia l'identità di zona caratterizzata da molteplici aspetti, quali sono appunto la cultura, il turismo, l'agricoltura. L'Operazione Lille potrebbe essere la prima di un nuovo concetto di turismo totale. Pensiamo infatti di organizzare altre iniziative analoghe in occasione di importanti manifestaizoni all'estero».

Giuseppe Ferraris, presidente dell'Unione agricoltori di Novara: «Con il riso porteremo a Lille anche i vini delle colline novaresi, e il gorgonzola, formaggio unico in Europa. Al termine del concerto in programma venerdì, a tutti i partecipanti saranno serviti piatti novaresi».

In una terra dove trionfa il riso tipo Indica finalizzato ai contorni, coltivato in Europa ma soprattutto all'estero, che il cereale «made in Italy» (stirpe Japonica) tenta di sfondare attraverso la cucina, con cuoco e sommelier rigorosamente novaresi. La proposta del resto ha precedenti incoraggianti. Il più recente a Roma, durante il congresso europeo dei medici gastroenterologi: al Paleur un fa erano stati serviti cinquemila piatti di riso alla novarese, meglio conosciuto come «paniscia».

Ieri ad Asti l'assemblea dei Comitati con sindaci e parlamentari locali

Torna la rabbia degli alluvionati

«Solleciti» al governo su rimborsi Iva e mutui

Fulvio Lavina
ASTI

Nella sala della Provincia, ieri pomeriggio, c'erano molti dei protagonisti delle battaglie di 4 - 5 anni fa. In una cinquantina si sono trovati all'appuntamento fissato dal coordinatore piemontese dei Comitati degli alluvionati, Paolo Boccardo. Perchè, trascorsi cinque anni da quel novembre '94 quando il Tanaro, Bormida e gli altri torrenti del Sud Piemonte uscirono con violenza dagli argini portando decine di morti e danni per 11 mila miliardi, moltissime sono state fatte, ma altre, pur importanti, restano in attesa di attuazione.

LA PROTESTA. Spiega Boccardo: «Non chiediamo nulla più di quanto è già previsto per legge e di quanto è stato concordato con il sottosegratario Barberi». In sintesi: la riattivazione dei rimborsi Iva, fermi nelle province di Asti e Cuneo ad almeno un anno fa (con cifre superiori al miliardo e mezzo per provincia, dovute dallo Stato ai privati) e nell'Alessandrino a quattro mesi fa. La firma parte del ministero del Tesoro del decreto attuativo di una legge del luglio scorso che prevede, tra l'altro, la rinegoziazione dei mutui alle aziende, (col tasso ribassato dal 3 all'1,5%). E ancora, tra i principali: la ridefinizione di alcuni criteri (fiscali e tecnici) per il trasferimento delle aziende fuori dalle fasce alluvionabili, provvedimenti per chi invece ha la casa in quelle stesse fasce. Parte di questi provvedimenti erano inseriti in un emendamento che sarebbe dovuto passare la Finanziaria ma che, pare per motivi tecnici, è stato dichiarato inammissibile.

IL DIBATTITO. La discussione è stata a tratti anche tesa. C'erano i rappresentanti delle provincie di Asti, Cuneo e Alessandria dei Comuni di Alessandria, Alba (mancave Asti), Canelli, Annone, e altri paesi dell'Astigiano. Nutrita la pattuglia di parlamentari: Armosino, Muzio, Rogna, Rossi, Saracco, Stradella, Voglino. Per è intervenuto il presidente della Confesercenti astigiana Gambetta: «Molti imprenditori sono in difficoltà: non vorrei si ripetessero fatti drammatici come Alessandria dove qualcuno è arrivato a togliersi la vita».

A fianco il deputato Angelo Muzio e il coordinatore degli alluvionati piemontesi Paolo Boccardo. Sopra un'immagine del disastro del novembre '94 con «ferite» rimarginate

Da più parti è stato sottolineato il ritardo definito «intollerabile e inconcepibile» dei ministeri Finanze e del Tesoro nel dare attuazione a leggi già esistenti. Marmo (Provincia di Asti) e Valenzano (Annone) hanno chiesto che alla pressione perchè agli alluvionati sia riconosciuto quanto dovuto, si aggiunga quella per sollecitare interventi di sviluppo in Sud Piemonte ad esempio realizzazione della autostrada Asti-Cuneo».

PROPOSTE. Verso la fine della riunione, Boccardo ha dato conto di una telefonata del senatore Enrico Morando secondo cui il ministro Amato si sarebbe impegnato a firmare entro la prossima settimana i decreti di competenza. L'assemblea si è chiusa facendo propria la proposta del deputato Angelo Muzio: «Alla prossima settimana tutti i Comuni alluvionati e le Province invieranno un medesimo ordine del giorno ai ministri Amato e Visco per sollecitare la firma dei provvedimenti. Intanto si verificherà come recuperare le proposte entrate nella Finanziaria. «Senza però che si perdano ancora altri lunghi mesi».

BINGO 10 più Lotto

LE CARTOLINE CONCORSO SONO DESTINATE SOLO A CHI ACQUISTA LA STAMPA PRESSO LE EDICOLE DI PIEMONTE E VALLE D'AOSTA

(parte superiore della cartolina)
COME SI GIOCA A BINGO 10

Confronta i 10 numeri stampigliati sulla tua cartolina con i 49 numeri (7 al giorno) pubblicati da La Stampa durante la settimana che va da lunedì 6 a domenica 12 dicembre. Se i 10 numeri che stampigliati sulla tua cartolina sono tra i numeri pubblicati su La Stampa, avrai fatto Bingo 10 e avrai vinto un sistema giocato per te al Lotto da La Stampa che ti garantirà matematicamente una vincita compresa fra 100.000 lire e 100 milioni. Se hai fatto Bingo 10 dovrai telefonare entro il giorno successivo all'avvenuta vincita al numero 011.4474448 (per eventuali vincite nei giorni di venerdì, sabato e domenica è possibile telefonare entro lunedì 13 dicembre). Dopodiché, avrai un ulteriore giorno di tempo per spedire con raccomandata la cartolina vincente corredata dei dati anagrafici e del numero di telefono a: Bingo10/Entropia, via Castellamonte 1 - 10138 Torino.

numeri di
07 - 24 - 31 - 37
65 - 73 - 83

(parte inferiore della cartolina)
SPEDISCI LA CARTOLINA: IL DESTINATARIO POTRA' VINCERE AL LOTTO

Attenzione! Per far partecipare al Lotto i destinatari delle cartoline occorrerà che queste ultime siano affrancate e spedite entro il 31/12/99

Se tutti e tre i numeri stampigliati sulla cartolina in basso a destra sono estratti sulla ruota indicata sabato 15 gennaio 2000, il destinatario cartolina stesso avrà vinto al Lotto una somma compresa fra 100.000 lire e 100 milioni. Se non avrà vinto con l'estrazione del 15 gennaio, avrà ancora la possibilità di aggiudicarsi un premio. La Stampa infatti pubblicherà per 10 giorni, a partire da domenica 16 gennaio, cinque terni e uno nuovo del Lotto. Il concorrente in possesso di una cartolina con i tre numeri e la ruota coincidenti con un terno pubblicato da La Stampa, avrà vinto un sistema giocato al Lotto che garantirà matematicamente una vincita compresa fra 100.000 lire e 100 milioni.

Ore 9.00 - 18.00
sabato e festivi esclusi

Cerutti e Palazzetti. Idee di fuoco.

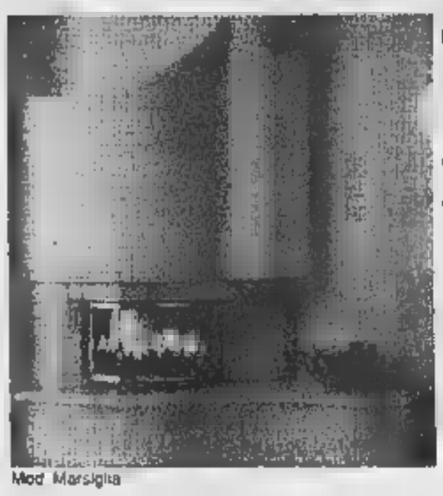
Mod. Marsiglia

UN CAMINETTO PALAZZETTI È UN VERO IMPIANTO DI RISCALDAMENTO

- riscalda tutta la casa
- distribuisce il calore dall'alto in modo diffuso
- fa risparmiare
- riduce la dispersione di calore
- ha rendimenti elevati fino all'80%
- dura tutta la vita
- può essere realizzato su misura

ECOMONOBLOCCHI

Focolari interni realizzati interamente in ghisa ad elevata tecnologia, sono impianti di riscaldamento anche per superfici superiori ai 120 mq e non inquinano perché dotati del sistema della doppia combustione

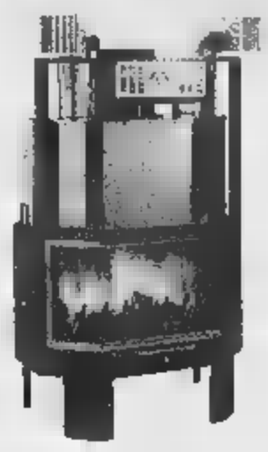

Solo questo marchio contraddistingue i camini dotati del sistema a Combustione Pulita Palazzetti

PALAZZETTI
IL CALORE CHE PIACE ALLA NATURA

Palazzetti Lelio S.p.A., Via Roveredo 100, 33080 Porcia (PN) Tel. 0434922922. Fax 0434922355, E-mail. info@palazzetti.it 800-01 8100

CERUTTI
BORGOMANERO S.S. per Gozzano, 101
Tel. 0322845565 (2 linee) - Fax 0322846387
E-mail: ceruttispa@libero.it

E a Domenica 12 Dicembre potrete vedere i prodotti Palazzetti in funzione nel nostro speciale box espositivo situato davanti al supermercato UNI di Gozzano (NO)

BRICO OK

NATALE BRICO OK
2000 idee regalo dal 20 novembre al 24 dicembre

IL FAI DA TE
S.S. ARONA-NOVARA
(Comuni (NO) Loc. Ex. Panolectric
Tel 0321.477055
Orari: 8.30/12.30 - 14.30/19.30

NOVITA', E' ARRIVATO MOUSE... Fa tutto da sopertutto!

£. 149.000

Dremel
Il Trapano del Millennio

...centinaia di articoli novità per il tuo Natale di fine millennio!

£. 50.000

A PARTIRE DA DOMENICA 21 NOVEMBRE APERTO DOMENICA E FESTIVI

Albero
e cantante

HOBBY LEGNO

dei F.lli SALSA OLEGGIO

- PORTE INTERNE E SCALE
- BLINDATI E BASCULANTI
- TAGLIO SU MISURA
- LEGNAME E FERRAMENTA
- IMBALLAGGI INDUSTRIALI

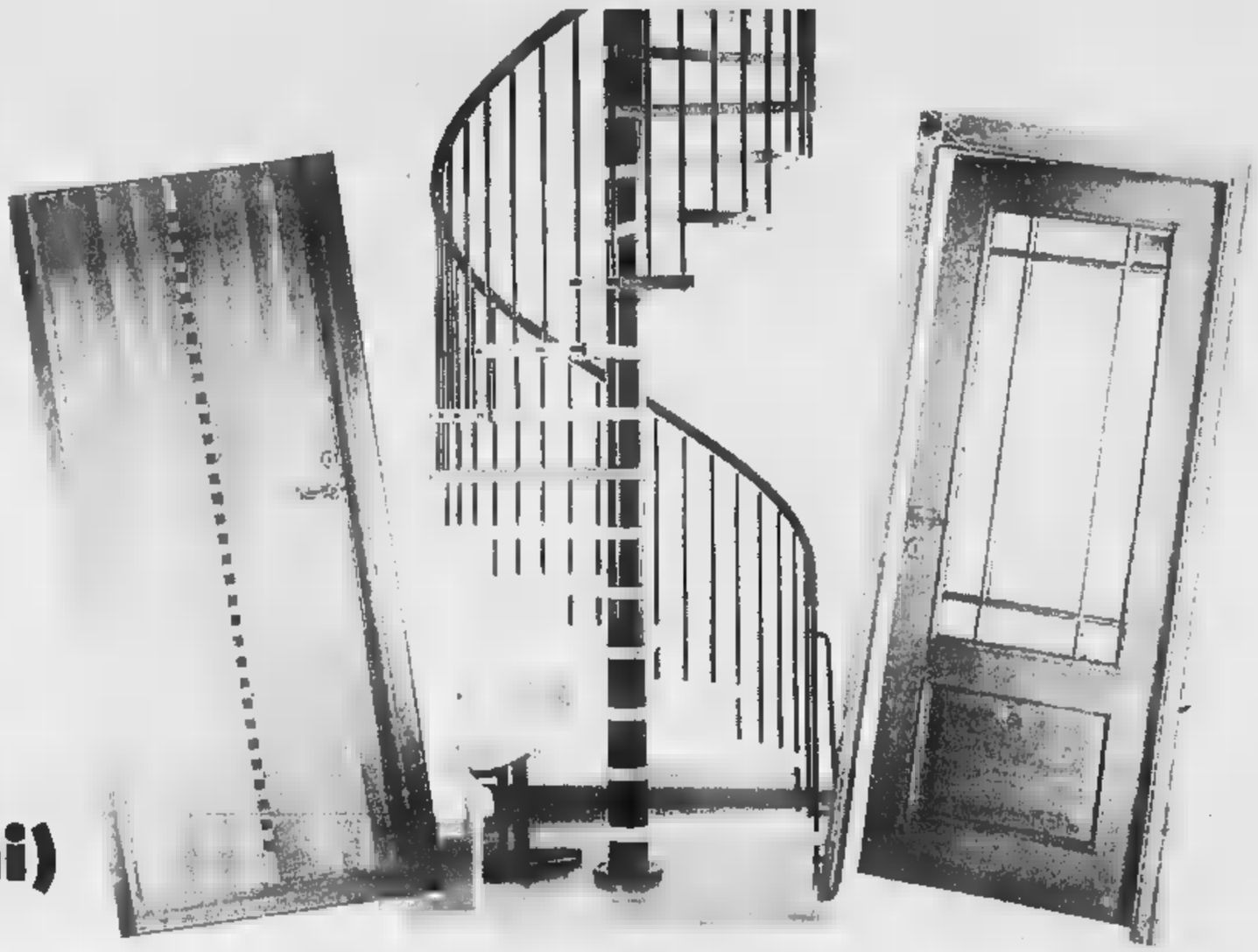

NUOVA ESPOSIZIONE PORTE INTERNE E SCALE (pagamenti rateali)

... ed ancora

MENSOLE - PERLINE - RIVESTIMENTI - LEGNAMI
ZOCCOLINI - PARASPIGOLI - VERNICI - COLLE

TRUCIOLATI, BILAMINATI E COMPENSATI
TAGLIATI SU MISURA

Concessionario Ufficiale

⇨ FERRERO LEGNO
⇨ PIVATO
⇨ FOA
⇨ DIERRE
⇨ SCALE ALBINI & FANTANOT

CHIUSO SABATO POMERIGGIO

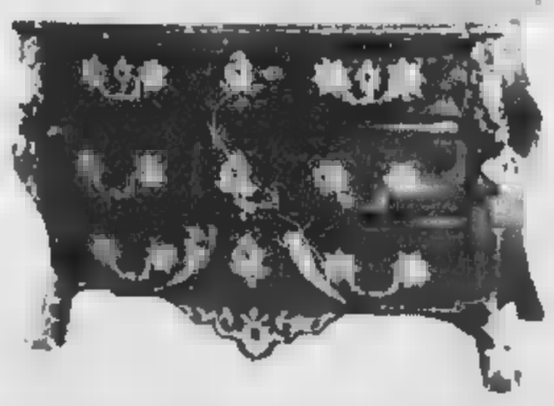

Articoli per il restauro dell'antiquariato

TUTTO PER IL «FAI DA TE»

VIA PARTIGIANI, 15 - OLEGGIO - TEL. 0321 91488

Sabato alle 21 nella chiesa parrocchiale ai piedi del Rosa, dirige Mino Bordignon

Macugnaga, concerto del Millenario

Con Orchestra e Civico Coro da camera di Milano

Il soprano Cristina [illegible] e il pianista Stefano Fogliardi oggi a Cireggio. A sinistra, Mino Bordignon e la casa walser di Macugnaga

MACUGNAGA

Natale in musica per il millenario di Macugnaga. Nella chiesa parrocchiale, sabato sera alle 21, si [illegible] infatti il «Gran Concerto del Millennio». Protagonista è il prestigioso Civico Coro da Camera di Milano, diretto dal maestro Mino Bordignon assieme all'orchestra.

Eseguirà Il «Credo» a otto voci a cappella» di Luigi Cherubini e la «Lauda per la Natività del Signore» per soli cori e strumenti composta da Ottori[illegible] Respighi sugli antichi [illegible] di Jacopone da Todi.

E' un'occasione per essere introdotti, grazie anche al suggestivo scenario del Monte Rosa, nel clima delle prossime festività. Un'atmosfera che [illegible] rinnova ogni anno con toni caldi, con immaginari che rimandano alle antiche origini pastorali di Macugnaga. Proprio [illegible] questa Lauda per la Natività [illegible] Il Signore, che risale a metà del 1200.

Sono passati oltre settecento anni ma il brano è capace di portare «letizia al cuore del bambino che si nasconde in ogni uomo». «Il Credo a otto voci cappelle» è una composizione neo-classica del fiorentino Luigi Cherubini. Per la [illegible] statura e per la sua complessità è stata definita l'equivalente polivocale della strumentale «Arte della fuga» di Bach. Cherubini iniziò a scrivere il testo nel 1778, quando aveva 18 anni. Prima di pubblicarlo, a Lipsia, nell'800 lo ritoccò più volte.

[illegible] Civico Coro da Camera di Milano, nato nel '79, [illegible] formato da cantori volontari di rigorosa professionalità. Si [illegible] esibito nei più importanti teatri italiani tra i quali la Scala.

Il maestro Mino Bordignon, già docente [illegible] conservatori di Milano e Mantova, ha diretto per molti anni i Cori della Scala, della Rai di Milano, Roma e Torino ed alcune tra le più rinomate formazioni internazionali. [f. ru.]

Cireggio, note di Schubert fra gli affreschi restaurati

OMEGNA

Concerto vocale e strumentale oggi pomeriggio alle 16.30 nella chiesa dell'Assunta di Cireggio. L'appuntamento, ormai [illegible] classico nel panorama degli appuntamenti musicali prenatalizi, è stato inserito quest'anno nell'ambito della rassegna «Omegna Classica» [illegible] affidato al duo composto dalla soprano Cristina Miatello ed al pianista Stefano Fogliardi.

Due artisti di grande spessore culturale [illegible] esperienza professionale. Cristina Miatello oltre che cantante, viene considerata una delle maggiori interpreti del repertorio barocco, è assistente alla regia di numerosi teatri lirici e di prosa. Ha al suo attivo una ventina di incisi[illegible] discografiche ed è sovente ospite di rassegne e festival internazionali.

Ricco di riconoscimenti [illegible] premi è anche il carniere di Stefano Fogliardi che svolge un'intensa attività concertistica [illegible] sia come solista che con gruppi affermati. Il suo nome [illegible] ben noto nel campo della ricerca musicale e per la collaborazione a quotidiani e periodici specializzati.

Un concerto particolarmente importante per la comunità cireggese che quest'anno festeggia il venticinquesimo di sacerdozio del proprio parroco, don Pietro Minoretti, [illegible] che nell'occasione presenterà la seconda, importante, fase dei restauri della splendida chiesa parrocchiale.

E' in questa particolare atmosfera che i due concertisti hanno voluto inserire il ricco programma del pomeriggio musicale proponendo un itinerario dedicato al lied che, partendo da Schubert arriva al nostro secolo con Wolf dopo essere passato da Brahms e Liszt.

Un repertorio profondamente carico di spiritualità, legato ad una vera e propria ispirazione sacra con alcuni brani attinenti la tradizione natalizia.

Di Schubert verrà eseguita, oltre alla celeberrima «Ave Maria», [illegible] «Blondel zu Marien», di Liszt l'«Adeste Fidelis» e il «I pastori nella stalla»; di Brahms tre brani che si ispirano alla tradizione tedesca mentre di Wolf i due esecutori proporranno «Epiphanias», «Wiegenlied» e «Die ihr schwebet».

Un concerto affascinante che si tiene in una atmosfera di grande suggestione grazie agli affreschi, recentemente restaurati, che fanno da coreografia allo spettacolo musicale.

Soprattutto la navata centrale ha recuperato la [illegible] gloria eleganza di un tempo acquistando quella luminosità perduta che è la caratteristica della chiesa di Cireggio.

L'operazione di restauro verrà illustrata dall'architetto Angela Malosso della commissione arte sacra della Curia di Novara. L'ingresso al concerto è libero. [v. a.]

A Carpignano Sesia

[illegible] nuovo allievo [illegible] Margherita

[illegible] SESIA. «Mistero Buffo», il capolavoro teatrale creato dal premio Nobel Dario Fo verrà proposto oggi pomeriggio dalle 14,30 di oggi nella [illegible] consiliare di Carpignano Sesia. Il monologo sarà recitato dal poliedrico artista Luca Barcellini.

L'appuntamento fa parte del[illegible] giornata di festa organizzata dalla Pro loco in collaborazione con l'Avis [illegible] l'Aido che prevede tra l'altro la tradizionale distribuzione della torta natalizia in piazza Libertà. Sarà l'occasione inoltre per presentare il coloratissimo calendario 2000 realizzato dagli alunni della scuola elementare e dedicato ai gatti.

Il progetto grafico [illegible] stato studiato dalla presidente della Pro Loco, Cristina Bertoncelli: «Abbiamo allestito una serie di iniziative - dice - per aggregare il maggior numero di persone [illegible] informarle della possibilità [illegible] concretizzare la solidarietà tramite la partecipazione alle attività di Avis ed Aido». [r. l.]

Oggi spettacolo di mimo e clownerie

Sesto Calende ride in piazza con Gianca

SESTO CALENDE

«La Casa di Babbo Natale» è aperta e attende tutti i piccoli, con tante sorprese. E tanti spettacoli, con maghi, e burattini. E' la ricca ed articolata proposta firmata dal grup[illegible] Commercianti ed artigiani di Sesto Calende, [illegible] partita il 28 novembre in piazza Garibaldi. Un palcoscenico improvvisato dove [illegible] susseguono, di domenica e nelle festività, tanti animatori ed artisti di strada. Oggi alle 15 tocca [illegible] Gianca, che si definisce «Fisico rattrappito, sguardo da pesce», e giocando sulla mimica facciale strappa applausi con [illegible] repertorio demenziale e scanzonato. Lo spettacolo inizia con l'arrivo trionfale in sella ad un monociclo giraffa, e il suo biglietto da visita sono clownerie, giochi di destrezza [illegible] equilibrismo.

La rassegna prosegue il 12 con Shravan, un artista eclettico già ospite [illegible] passato [illegible] Sesto Calende: mimo, artista di strada, ha già riscosso molto successo durante la precedente recita.

L'appuntamento prestigio[illegible] [illegible] quello del 19 dicembre, con Laura Kibel, del teatro Nuova Opera dei Burattini di Roma, [illegible] porta in [illegible] il suo ultimo spettacolo «Va dove ti porta il piede». In caso di maltempo gli spettacoli si terranno nella sala consiliare di Sesto Calende. Se le condizioni metereologiche lo consentiranno, gli spettacoli faranno diventare [illegible] via del centro un palcoscenico itinerante, ed ogni angolo di Sesto sarà una sorta di piccola sala recite.

E la casa di Babbo Natale attende le letterine di tutti i bambini, complete di indirizzo: Santa Claus promette [illegible] tutti [illegible] risposta. Anche le scolaresche possono richiedere [illegible] la visita, per informazioni tel. 0331/924493. (c. m.)

Così la nottata da vivere nei locali di Novara, Vco e province vicine

«Battisti», tributo [illegible] Lennon

Al «Molly» il cabaret di Claudio Lauretta

[illegible] Tributo [illegible] John Lennon, nell'anniversario della [illegible] morte, al «Battisti Music Cafè», sotto l'hotel Victoria.

[illegible] STUDIO. Commerciale e revival con deejay resident al «Molino di Granozzo». Dalle 22.

[illegible] Musica d'ascolto dalle 15 a Tenimento al Castello.

[illegible] Pomeriggio discoliscio, serata con l'orchestra di Beppe Nardi: così la giornata in pista del dancing «Vallechiara».

CASTELLETTO TICINO. Ritmi latino-americani dalle 22.30 al «Derrynane Village», lungo la statale del Sempione.

ARONA. Liscio e revival dalle 21,30 al «Mirage» con i pezzi proposti dall'orchestra di Damiano Cavallaro.

NEBBIUNO. Cabarettista, imita[illegible] e attore, Claudio Lauretta [illegible] ospite della serata al «Molly Malones». Il comico alessandrino è celebre al grande pubblico per la sua riuscitissima imitazione del cuoco di D'Alema.

[illegible] Le regine della lap dance dalle 24 entrano in azione alla discoteca «Nabila» di Cuzzago. Si balla con i mix di Mister Dade. Ingresso omaggio donne.

[illegible] Saranno i «Silver Mirror» ad animare la nottata musicale live del «Velvet Underground». Proporranno [illegible] loro rock coinvolgente.

[illegible] **OSTERIA.** Personaggi conosciuti al grande pubblico, Savi [illegible] Montieri si esibiscono dalle 22,30 al «Cowboys' Steak House».

[illegible] Flavio Oreglio e Leonardo Manera staserà e domani per lo «Zelig» di viale Monza. Informazioni e prenotazioni allo 02/2551774.

MILANO. «Julia St.Louis [illegible] Sette40», sonorità fresche e attuali per la band accompagnata dalla splendida [illegible] voce di Julia alle «Scimmie» di via Sforza.

[illegible]. Cabaret con Fabrizio Cangiani e la compagnia del «Cà Bianca» all'omonimo locale di via Lodovico il Moro. Al piano, la splendida Irina Panfilova.

SAMARATE. Doppio show cabarettistico al «Caffè Teatro» di via Indipendenza. Dalle 22 si esibiranno Leonardo Manera e Daniele Ruggiano.

A CURA DI Marco Fratti

Claudio Lauretta, stasera al «Molly»

STASERA AL [illegible]

[illegible]

VIP. Tel 0321-625 688
Giorni contati con A. Schwarzenegger. [illegible]: 15; 17.30; 20; 22.30. Lire 12 000, rid. 8000; sabato pom. 8000, merc. fer. 8000.

ARMARO Tel 0321-474 826
The Sixth sense - Il sesto senso [illegible]: 15,45; 18; 20,15; [illegible] Lire 12 000, rid 8000, lun fer 8000.

[illegible] 0321-627 676
chiuso per lavori.

ELDORADO. Tel 0321 - 624.158
Fight club
Or. 14.30, 17.10; 19,50; 22.30. Lire 12.000; rid. 8000, mart. fer. 8000

VITTORIA. Tel 0321 - 623 395.
La grande prugna, con Luciana Littizzetto. [illegible] 14.50 16.45; 18,40; 20 35; 22,30. [illegible] 1e/8000.

SACRO CUORE. Tel. 0321 - 46 54.64.
The astronaut's wife Or : 20; 22,30 Lire 12.000 rid 10 000; martedi fer 8000

SANT'ANDREA
Tideal, con Diego Abatantuono.
[illegible] [illegible] c. 21. Lire 10 000, rid 8000, martedì fer 8000.

SAN CARLO Inf orario su segr. tel. 0322 - 24 05.66
Il sesto senso Or : 14,30; 16,30; 20; 22. L. 10.000, rid. 6.000

VARONE
CHIUSO PER LAVORI DI RISTRUTTURAZIONE

MORESCO. Tel. 0322 - 82 151.
Mai stata baciata. Or.: 14,15; 16,15; 18,15; 20,15; 22,15 Lire 11.000, rid 8000; merc. fer.[illegible]

NUOVO SALA 1. Tel. 0322 - 81-741.
Lo sguardo.
[illegible]: 14,15; 16,15; 18,15; 20,15; 22,15 Lire 11.000, rid. 8000; merc. festivo 8000

NUOVO SALA 2. Tel. 0322 - 81.741.
[illegible] Or.: 14,15; 15,45; 17,15, 18,45; 20,15; [illegible],15 Lire 11.000, rid. 8000. merc. fer. 8000

NUOVO SALA 3. Tel. 0322 - 81.741.
Giorni contati Or.: 14,15, 16,15, 18,15, 20,15; 22,15 L. 11.000. rid [illegible] merc. fer 8000.

BALLARDINI. Tel. 0321 - 51.95.23
[illegible] del [illegible]: [illegible], 21.

METROPOLIS SALA1. Tel. 0331 - 92.16.40 (info oran) Tel 0331 - 914 285 pren ven 17,30-21,30, sab./dom. 14,30-[illegible] **The Sixth sense - Il sesto senso** Or : 15 30, 17.50, 20. 22 30 Lire 13.000, rid. 9000, merc. e sab. pom. 9000.

METROPOLIS SALA2. Tel. 0331 - 92 16 40
La via degli angeli, regia di Pupi Avati [illegible] 15,20; 17,40; 20[illegible]: 22.40 Lire [illegible] rid 9000; merc. e sab pomeriggio 9000

METROPOLIS SALA3. Tel 0331 - 92 16 40.
Cielo d'ottobre, or.: 18, 20,50 e **Blu profondo**, con T. Jane Or : 15,40, 22.50. Lire 13 000, rid 9000; merc. e sab. pomeriggio 9000

METROPOLIS SALA4. Tel. 0331 - 92.16.40
Big daddy, con Adam Sandler Or.: 15.50 18,10; 20.20; 22.20. Lire 13 000. rid. 9000. merc. e sab. pomeriggio 9000

METROPOLIS SALA5. Tel. 0331 - 92 16 40
Tarzan, cartoni animati produzione Walt Disney Or.: 15; 17; 18,50, 20.40, 22.30. Lire 13 000; rid. 9000; merc. e sab pomeriggio 9000

METROPOLIS SALA6. Tel 0331 - 92 16 40
Giorni contati, con A. Schwarzenegger. Or. 15,10; 17.30, 19.50, 22.20 Lire [illegible], rid 9000; merc. e sab. pomeriggio 9000

METROPOLIS SALA7. Tel. 0331 - 92.16.40
The Astronaut's wife, con Johnny Depp Or : 15,40, 18,10, 20.30, 22,40 Lire 13 000, rid 9000; merc. e sab pomeriggio 9000.

CORSO MULTISALA 1. Info su segr. tel 0324 - 240 853 **Halloween vent'anni dopo** Or.: 14.30, 16.30, 20.30; 22.30

CORSO MULTISALA 2. Info. su segr. tel 0324 - [illegible]
Blu profondo Or.. 14.15, 16,30, 20,15, [illegible]30

CINE 1 SALA 1. Info. su segr. tel 0324 - 242 046
Giorni contati [illegible] 14,15, 16.30, 20,15, 22,30

CINE 1 SALA 2. Info. su segr. tel. 0324 - 242.046
[illegible] [illegible] Or.: 14,15; 16,30 20.15 22,30

ITALIA Tel 0163 - 64 02 01
[illegible] [illegible] - [illegible] **spia** [illegible] [illegible]
provaya
Or 16; 20.30; 22.15. Lire 10 000. rid 7000

CINE TEATRO Tel. 0321 - 91 153
Blu profondo Or . 15,30, 20 15 22.15

SOCIALE Tel 0323 - 61 459.
Giorni contati Or.. 14,30, 16,45; 20, 22,15

ORATORIO
NON PERVENUTO

IL PICCOLO Info e prezzi spettacoli al numero di segr. telefonica 0321 - 777 122
Tredicesimo guerriero, or 21.

VIP Info orari e prezzi spettacoli al numero di segr. tel. 0323 - 491.940
Amore a prima vista Or : 14.30. 16.30, 20.30; 22,30

SOCIALE (INTRA) Info orari e prezzi spettacoli al numero di segr. tel 0323 401 940
[illegible] **Il bugiardo** Or 14.30, [illegible] 20.30, 22,30.

SOCIALE (PALLANZA) SALA 1 Info orari e prezzi spettacoli al numero di segr. tel 0323 - 501.[illegible]
[illegible] **John Malkovich**

SOCIALE (PALLANZA) SALA 2 Info orari e prezzi spettacoli al numero di segr. tel 0323 - 501 964
Acid house

[illegible] TORINO

ACCADEMIA piazza S. Giulia 2 bis [illegible] 011 817.93 73 **Uno specialista** [illegible]. 15, 17.30; 20, 22,30

[illegible] **STUDIO** via Chiesa della Salute 77/b, tel 216 0784 **American Pie.** Or.. 16,30, 18,30, 20,30, 22.30.

ROMA 200 c. Giulio Cesare 67, tel 856 529 **Destini incrociati.** Or : 15: 17,30; 20, 22,30.

ADUA 400 c. Giulio Cesare 67, tel 856 521 **Tarzan** Or : 15,30, 17,15; 19,20,45; 22,30

AMBASCIATORI MULTISALA c. Vittorio Emanuele II 52, tel. 547.007. Sala 1: **Blu profondo** Or 15.30, 17,50, 20,10, 22,30. Sala 2: **Lo sguardo** Or.. 15,30, 17,50, 20,10, 22,30 Sala [illegible] **Fight club.** V. M. 14. Or. 16.30, 19,50; 22,30

ARLECCHINO c. Sommeiller 22, [illegible] 5817 190 **La grande prugna** Or 16,30, 18,30, 20,30, 22,30

CAPITOL v. San Dalmazzo 24, tel. 540 605 **Studio 54** [illegible]: 15, 16,55, 18,50; 20,45, 22,40 [illegible] v. Carlo Alberto 27, [illegible] 540 110 **Ricominciò da oggi** [illegible]: 15.45, 18: 20.15 22,30

C. CHAPLIN 1 v Ganbaldi 32/a, tel 436 07 23. **Una relazione privata.** Or 15,30; 17,10, 18,50; 20,30; 22,30

C. CHAPLIN 2 v Ganbaldi 32/a, tel 436 07 23 **Il sesto senso.** Or.. 16, 18,10, 20,20, 22,30

CIAK corso Giulio Cesare 105, tel 232 029 **Blu profondo** Or.:15,30, 17,50, 20,10, 22,30.

DORIA v. Gramsci 9, tel 542.[illegible] **American Pie.** Ore 15,45 18, 20,15, 22,30

DUE GIARDINI - Sala Nirvana v. Montebello 88, tel 327.2214 **Destini incrociati** [illegible] 15, 17,30, 20, 22,30

DUE GIARDINI - Sala Ombrerosse v. Montebello 62, tel 327 2214 **Milano** Or 15, 16,50, 18,50, 20,50, 22,45

ELISEO GRANDE piazza Sabotino, [illegible] 447 52 41. **American Pie.** Or. 15; 16,50, 18,40, 20,30, 22,30

ELISEO BLU piazza Sabotino, tel. 447.52.41 **Tarzan** Or : 15,10, 16,55, 18,45, 20,35; 22,30

ELISEO ROSSO piazza Sabotino, tel 447 52 41 **Tutto su mia madre.** Or : 16, 18,10 20,20, 22,30

ESPERIA piazza Vittorio Veneto 5, tel 817 16 42 **Notting hill** Or : 15, 17,30, 20 22,30

ERBA 1 c. Moncalieri 241, tel 661 54 47 **Tutto su mia madre** Or.: 16,15, 18, 20,15; 22,30

ERBA 2 c. Moncalieri 241, tel. 661.54 47. Vedi Teatro

ETOILE v. B. Buozzi ang v. Roma, tel 530.383. **Notting hill** Or : 15.15; 17.40; 20.05; 22,30

FARO v. Po 30, tel 817 33 23 **Giorni contati** Or.: 15, 17,30; 20; 22,30

FIAMMA corso Trapani 57, tel. 385 2057. **Blu profondo** Or : 15,30, 17,50; 20,10, 22,30.

IDEAL c. Beccaria 4, tel 521 4316 **Giorni contati** [illegible]. 14. Or.: 15; 17,30, 20, 22,30.

KING v. Po 21, tel 812 59 96 **La ragazza sul ponte** Or : 16,30; 18,30, 20,30, 22,30

KONG v. S [illegible]ssa 5, tel. 534 614 [illegible] **tavrarme** Or 17,30; 20, 22,30

LUX Galleria S. Federico tel. 541.283 **Tarzan** [illegible] 14,25, 16,35, 18,35; 20,35, 22,35

MASSIMALE 1 v. Pomba 7, tel 812 41 73 **Daddy un papà speciale** Or 16 18,10 20,20; 22,30

MAZZONALE 2 v. Pomba 7, tel 812.41.73 **Il viaggio di Felicia** Or : 16, 18,10, 20,20, 22,30

OLIMPIA 1 v Arsenale 31, tel 532 448 **The astronaut's wife - La moglie dell'astronauta** Or : 15,30, 17,50, 20,10, 22,30

OLIMPIA 2 v Arsenale 31, tel 532 448 [illegible] **Arsenale** Or. 16, 18,10, 20,20, 22,30

REPOSI v. XX Settembre 15 tel 531 400 **Sala 1) Fight club.** ver. mm. 14, Or.. 14,45; 17,20, 19,55, 22,30 **Sala 2: Eyes [illegible]ch** Or.: 15; 17,30; 20, 22,30 **Sala 3: La via degli angeli.** Or. 15; 17,30, 20, 22,30 **Sala 4: Boerfinger** Or 15,30, 17,50; 20,10, 22,30 **Sala 5: Eyes wide shut.** ver. mm. 14. Or 15,30, 18,45, 22

ROMANO Galleria Subalpina, tel 562 01 45 **Destini incrociati** Or : 15, 17,30, 20, 22,30

STUDIO RITZ via Acqui 2, telefono 819 01 50 **Cowgirl** Or.: 16; 18,10, 20,20, 22,30

VALENTINO 1 Teatro Nuovo corso Massimo d'Azeglio 17, tel 650 02 00 **Summer of Sam** Or.: 16,15, 18,30, 22,15

[illegible] **NO 2** [illegible] d'Azeglio 17, tel. 650 02 00 **Asterix e [illegible] contro Cesare.** Or.: 14,45; 18; 20,20; 22,30.

VITTORIA v [illegible] 336, [illegible]. 5821789 [illegible] **senso** Or 15,50, 18,05, [illegible], 22,25 [illegible] mercoli 14 ultra

TEATRO REGIO. [illegible] Uffici e la Biglietteria sono chiusi per [illegible] Piccolo Regio Laboratorio, venerdì 10 ore 21 al Piccolo Regio **John Cage Party.** Festa musicale di Carlo [illegible]adorin [illegible] e Roberto Masotti. Posti a L. 10.000 in vendita (da domani ore 10,30-18) alla Biglietteria del Teatro Regio.

PICCOLO REGIO G. PUCCINI. Gli Uffici e la Biglietteria sono chiusi per festività [illegible] appuntamento per il Piccolo Regio Laboratorio venerdì 10 ore 21 **John Cage Party** (festa musicale). Giovedì 16 ore 18 **Incontro con Merce Cunningham** (tavola rotonda) Martedì 21 ore 21 Percussioni d'America (concerto)

AUDITORIUM Giovanni Agnelli Lingotto Via Nizza 280 Ore 21 Non pervenuto

AUDITORIUM RAI Orch. Sinf. Naz. della Rai Prev. tagliati per tutti i concerti della Stagione Sinfonica (solo per le poltrone num. a L. 60.000) con or.: 14-18 presso l'atrio del Palazzo della Radio di via Verdi 31. Inf. tel 810.46.53 / 810.49.61

LE TRAME DEI FILM

[illegible] [illegible]. Commedia drammatica [illegible] fatica [illegible] Otar Iosseliani narra di [illegible] giovane [illegible] [illegible] tutti i giorni lascia la famiglia [illegible] andare a Parigi a fare i lavori più umili

[illegible]. Comico. Campione d'in[illegible] negli Usa, il libro racconta di un gruppo di intraprendenti liceali a caccia di fidanzate.

TERRA [illegible]. Azione. L'esordio cinematografico [illegible] [illegible] Segalori racconta di [illegible] stuntman impegnato a Hollywood che torna nel paese natio della Basilicata per la morte dei genitori, scoperto che non [illegible] è trattato di un incidente, si mette sulle [illegible] responsabili

LA [illegible] [illegible] PONTE. Drammatico. Il nuovo film di Patrice Leconte racconta di [illegible] lanciatore [illegible] coltelli che [illegible] una ragazza a non suicidarsi. Tra i [illegible] nasce un rapporto d'amore.

PRESENZE. Thriller. Una casa «maledetta» presa scelta dal professor Jeffrey Marrow (Liam Neeson) [illegible] [illegible] un esperimen[illegible] psicologico [illegible] tre [illegible] pazienti [illegible] soffrono d'insonnia.

LA GRANDE PRUGNA. Comico. Il «pegno» dell'Italia contemporanea nel film di Claudio Malaponti a cui prendono [illegible] una cinquantina di cabarettisti.

[illegible] **CONTATI.** Azione. Nella New York dei nostri giorni l'ex poliziotto Arnold Schwarzenegger combatte il diavolo

[illegible] **A PRIMA VISTA.** Commedia. Prossimo alle nozze, un [illegible] napoletano (Vincenzo Salemme) s'invaghisce improvvisamente di un carabiniere ed entra in crisi.

BIG DADDY. Commedia. Successo ameri[illegible], il film racconta di un fallito in legge che ama bere e che, per dimostrare alla fidanzata pronta [illegible] lasciarlo [illegible] [illegible] maturato, decide [illegible] prendersi cura [illegible] [illegible] bambino di cinque anni.

IL 13° [illegible] Avventuroso. Da un [illegible] di Michael Crichton, [illegible] [illegible] a un quartiere arabo (Antonio Banderas) che nell'anno 922 [illegible] unisce ai vichinghi per combattere il feroce popolo [illegible] dei Wendal

SOGNO DI [illegible] [illegible] DI MEZZA ESTATE. Commedia. Versione cinematografica della celebemma commedia di William Shakespeare ambientata nella Toscana di fine XIX secolo

ASINI. Commedia. Claudio Bisio e Abbo, quarantenne giocatore di rugby in declino che decide di fuggire dalla città e [illegible] [illegible] vivere in un convento di frati

ASTERIX E OBELIX CONTRO CESARE. Commedia. Dai [illegible]beri[illegible] fumetti di Uderzo e Goscinny, la resistenza del villaggio gallico all'invadenza dell'esercito romano nel 50 avanti Cristo

BLU [illegible]. Azione. Un'ambiziosa scienziata interviene sul dna di alcuni squali mako, l'esperimento li rende [illegible] intelligenti, veloci e, soprattutto, pericolosi

BOWFINGER. Commedia. Un assillante produttore cinematografico (Steve Martin) chiede a [illegible] divo di Hollywood (Eddie Murphy) di partecipare a un film e, di fronte al suo rifiuto, decide di renderlo ugualmente protagonista senza che se ne accorga.

DESTINI INCROCIATI. Dramm[illegible] Il nuovo film [illegible] Sidney Pollack narra di un investigatore (Harrison Ford) e una deputata (Kristin Scott Thomas) che si incontrano quando vengono a [illegible] che i loro familiari, [illegible] di un incidente [illegible]. li tradivano

NOTTING HILL. Commedia. Nella tranquilla esistenza [illegible] [illegible] londinese Hugh Grant irrompe la star del cinema Julia Roberts.

IL SESTO [illegible]. Thriller. Bruce Willis è uno psicanalista infantile, reduce da un'amara esperienza, che si prende cura di [illegible] [illegible] [illegible] potere paranormali.

Comune di Novara

PROGRAMMA

Venerdì 10 e sabato 11/12
Telethon

Sabato 11 dicembre
Lago Puccini - Novara Colora il Natale - fino al 6 gennaio

Domenica 12 dicembre
[illegible] città di Novara

Domenica 12 e 19 dicembre
P.zza Gramsci e Piazza Matteotti - Mercatini di Natale

Sabato 18 dicembre
Lo Sport nella città:
Benessere, Educazione, Divertimento

Animazione del centro storico

31 dicembre
Teatro Coccia - Gran galà di Capodanno
P.zza Martiri: Alliata - Faletti - Elio e le Storie tese
Salone Contrattazione Merci di Palazzo Borsa:
banchetti di ristoro con prodotti tipici
La Cupola illumina il 2000: spettacolo di luci e laser

1° gennaio
Palazzetto dello Sport: "Danzati 2000"

2 gennaio
P.zza Martiri: Fontane in concerto

Un Natale sereno *per tutti!!!*

	RTE	RXE	RXT
Mégane Station Wagon	ABS, airbag conducente, passeggero, laterali, antiavvitamento, alzacristalli elettrici, cappellaggi, chiusura centralizzata	Tutte le dotazioni **RTE** più climatizzatore, poggiatesta posteriori, divano posteriore con funzionalità 1/3-2/3, telecomando a radio-frequenza, retrovisori elettrici in tinta carrozzeria, calandra cromata	Tutte le dotazioni **RXE** più fari a doppia ottica, fendinebbia, alzacristalli elettrici posteriori, volante in cuoio, pomello e soffietto della leva del cambio in cuoio.
1.4 16V 95cv*	L.24.800.000 € 12.808,13	L.26.800.000 € 13.841,04	L.27.500.000 € 14.202,56
1.6 16V 110cv*		L.27.500.000 € 14.202,56	L.28.200.000 € 14.564,08
1.9 dTi 100cv		L.30.000.000 € 15.493,71	L.30.700.000 € 15.855,23

Nostro prezzo speciale, chiavi in mano. I.P.T. esclusa. Offerta valida fino al 31/12/99. *Solo per vetture disponibili in Concessionaria

Mégane Station Wagon. La sicurezza rende attivi.

Motori benzina 1.4 16v 95cv, 1.6 16v 110cv e turbodiesel a iniezione diretta 1.9 dTi 100cv. Sistema Renault di Protezione SRP ad azione combinata di airbag frontali e laterali testa-torace e cinture di sicurezza a ritenuta programmata e ABS a quattro captori con ripartitore elettronico di frenata. Abitabilità ai vertici della sua categoria.

È il "Confort Dinamico". È Renault Mégane Station Wagon. Venite a scoprirla.

Renault Mégane SW RTE 1.4 16v da **L. 24.800.000****
oppure Finanziamento in 48 mesi a interessi zero***

Nostro prezzo speciale, chiavi in mano, I.P.T. esclusa. Euro 12.808,13. * Esempio di finanziamento: Renault Mégane SW RTE 1.4 16v L. 27.100.000; anticipo L. 7.300.000; importo massimo finanziabile L. 20.000.000; T.A.N. 0%; T.A.E.G. 0,61%; 48 rate mensili da L. 416.600; spese dossier L. 250.000; imposta bollo L. 20.000. Salvo approvazione FinRenault. Offerta valida per ordini effettuati entro il 31/12/99 e per vetture presenti in Concessionaria, non cumulabile con altre in corso.

Stay Active Stay Beautiful
Renault Mégane Station Wagon.

Venite a provarla nelle Concessionarie Renault:

Vocardomo
Via Sant'Antonio, [illegible] - Domodossola - Tel. 0324242509
Via Renco, 37 - Trobaso - Verbania - Tel. 0323572700

S.A.B.
Via Matteotti, 124 - Borgomanero - Tel. 0322833121
Via Torino, 2 - Arona - Tel. 032248370

Medauto
Via Tondoli, 2 (Ang. C.so XXIII Marzo, 490)
Novara - Tel. 0321462348

RENAULT

Oggi (ore 17,30) turno infrasettimanale di A2 donne, ■ Trecate arriva Bari

L'Agil cerca l'allungo decisivo

Pedullà: «Non dobbiamo mollare adesso»

TRECATE. La serie A2 femminile in campo oggi per un turno infrasettimanale di campionato, approfittando della giornata festiva. L'Agil Trecate prosegue con il fanalino Bari (dalle 17,30) il suo trittico che dovrebbe svelarle il futuro. Tra oggi e domenica a Castellanza sono in palio sei punti pesanti che possono consegnare quasi definitivamente le trecatesi alla zona play off, oppure lasciarle sul filo del rasoio fino a Natale. Si sperava ■ ■■■■ di più dalla trasferta di Roma che, invece, ha rimescolato le carte. «Sì, penso proprio che prima di Natale, ovvero nell'impegno casalingo con Forlimpopoli, potremmo essere fuori dal pantano, ossia in ■■■ salvezza - dice Luciano Pedullà - ma questo non significa che lo siamo già adesso. Anzi, da stasera in avanti ogni squadra lotterà alla morte per guadagnarsi i punti decisivi. Non dobbiamo allentare la concentrazione. Ecco perchè temo molto la partita ■ oggi, contro questo Bari che, per quanto ultimo della classe, ha al suo attivo una sconfitta 3-2 con Jesi e un successo su Imola al tie break, domenica». Insomma, il messaggio di Pedullà è chiaro: occhio alle pugliesi che contro le grandi si esaltano. Una mano all'Agil potrebbe darla la capolista Jesi che riceve Forlimpopoli: in caso di ■■■■■ 3-0 ■ di tre punti trecatesi, ■ divario dalle romagnole, quinto, salirebbe ■ ■■■ punti, un bottino quasi rassicurante, ■ quattro partite dalla fine. Il Bari che l'Agil affronterà sarà privo di Alessandra Casoli, trasferitasi a Catanzaro (B1). L'attacco sarà affidato quindi a Capuano e Cardenas, con l'ex Casuscelli e l'argentina Babanson al centro. [m. p.]

Turno casalingo sulla carta abbordabile per l'Agil Trecate che ospita Bari ultimo

Nella serie B

Crolla il Pavic S. Martinese ok

NOVARA. E' una grande prova ■ orgoglio quella delle ragazze ■■■ Sanmartinese, che alla palestra Bollini hanno domato la capolista di ■ Pistoia: 3-1 il risultato finale per ■ sestetto del presidente Corbetta, che mantiene saldo il terzo posto in classifica. Allenate da Colombo e Celasco, le novaresi quindi hanno dato dimostrazione della sicurezza che stanno raggiungendo e delle potenzialità che possono esprimere nel corso del campionato.

In B1 maschile, cattive notizie per il Trasgo Cavanna Pavic, caduto nella trasferta sarda con il Sant'Antioco Cagliari.

Dopo questo risultato, i sesinesi sono al secondo posto della classifica, molto distanziati (15 punti) da Asti e Piacenza, primi con 22.

A Novara brinda la Tipografia San Gaudenzio Bassi Gorgonzola, dopo la facile vittoria con il fanalino di coda San Paolo Torino. I ragazzi allenati da Mancin hanno affrontato la gara senza problemi, dimostrando la propria superiorità, ■ grazie ■ questa vittoria la formazione rimane in testa, in compagnia ■■■ Biella, con due punti di vantaggio sul Merate. La vittoria porterà ■■■■ slancio ai novaresi, necessario per affrontare prima il Voghera e poi Concorezzo, in ■■■ fase decisiva per il campionato. [c. m.]

COPPA ITALIA

C'è anche il trofeo Ponti

Turno festivo per la ripresa di Coppa Italia, che torna ■ Novara con confronti interessanti. In campo oggi il Bassi San Gaudenzio, e tre formazioni di B1, Asti, Albisola e Busca. Il via al palasport di viale Verdi alle 10,45 ■■■ Novara-Busca. In contemporanea alla palestra Fornara si disputa Asti-Albisola; le vincenti si scontrano al pomeriggio, dalle 17, per i sedicesimi di finale. La pallavolo è protagonista oggi a anche a Fara ■ Romagnano Sesia, ■■■ il primo trofeo «Ac■■ Ponti», quadrangolare maschile riservato ■ squadre giovanili categoria ragazzi. Partecipano importanti società di A, Alpitour Cuneo, Casa Modena, Asystel Milano, chiamati dai padroni ■ casa, Trasgo Pavic. Il programma parte alle 10 alla palestra di Fara con Alpitour-Trasgo, in contemporanea Modena-Asystel Milano a Romagnano, dove alle 15 ci sarà la finale per il ■■■ posto. Ingresso gratuito, eventuali offerte saranno devolute all'Anffas. [c. m.]

Eccellenza in campo tra recuperi di campionato e Coppa Italia

Castellettese assolto il Libarna Caltignaga, rimonta possibile?

NOVARA

Due importanti appuntamenti calcistici tengono banco oggi pomeriggio (ore 14,30): il primo, a Castelletto Ticino, ospite il Libarna, è il recupero della nona giornata di Eccellenza; il secondo, a Caltignaga, è il ritor■■ del quarto di finale ■ Coppa Italia tra i «biancoverdi» ■ Ottina e il Gravellona di Paris.

Castellettese-Libarna è già stata rinviata due volte (la prima, in notturna, per ■■■■■ di corrente elettrica, la seconda per nebbia). Oggi, salvo nuovi imprevisti, ■ partita andrà finalmente in porto. La Castellettese, 14 punti, cinque squadre alle spalle, dovrebbe schierare la stessa formazione che ha battuto la Cannobiese nell'anticipo di sabato, vale a dire: Parini, Coghetto, Dallari, ■■ Francesco, Cominetti, Sala, Ongaro, Bollini, Salvador, Cuscunà, Volpi. A disposizione Elia, Parolin, Filadoro, Bernardello e qualche altro giovane. Il Libarna, squadra di Serravalle Scrivia, allenata da Francesco Mura, ha in classifica tre punti più dei ticinesi. Fuori casa ha finora ottenuto ■■■ vittoria e tre pareggi, l'ultimo dei quali domenica a Suno.

Per la Coppa Italia siamo invece alle g■■■ ■ ritorno dei quarti di finale. Le partite: Caltignaga-Gravellona, Asti-Trino, Alpignano-Lucento e Pinerolo-Bra. Il Caltignaga, ■■ poco affidato a Paolo Ottina, ha in precedenza eliminato Galliate, Romentinese, Trecate e Sunese. Le «vittime» del Gravellona sono invece state Villadossola, Cannobiese, Varzese e Varalpombiese. La gara di oggi ha la ■■■ super favorita nel Gravellona, che parte dal rotondo 4-0 ottenuto nella partita di andata. La formazione del Caltignaga: Centonze, Zanin, Abbrescia, Trogu, Mantegazza, Francioso, Noggi, Passarella, Colombo, Tessarin, Bongiovanni. A disposizione Ribezzi, Gullo, Crola. Il Gravellona: Mazzini, Sena, Prini, Gherardini, Ceccon, Masoero, Galeazzi, Tummolo, Battro, Forzani. A disposizione Marforio, Foti, Patelli, Calderoni. [s. bott.]

Il portiere «paratutto» Marco Mazzini del Gravellona che oggi affronta la trasferta di Caltignaga per il ritorno di Coppa Italia dilettanti con una «dote» di 4-0 realizzato nella partita d'andata

CICLOCROSS

In gara anche «azzurri»

Trofeo Piemonte oggi ■ Dagnente la ■■■■ prova

■■■■. Il grande ciclocross, quello della Federazione, fa tappa oggi pomeriggio ■ Dagnente di Arona per ■ seconda prova del Trofeo Piemonte. La prima prova si è svolta sabato ■■■ a Rivoli ■ ha subito visto in ■■■ evidenza i giovani del Pedale Verbanese Delta che hanno conquistato il primo e secondo posto nella categoria Esordienti 2° anno con Luca Mele e Marco Griggi. Il sodalizio verbanese sarà presente anche a Dagnente con tutti i suoi effettivi.

La corsa, Gran Premio Comoli Fermo e Medaglia d'oro Carini, è organizzata dal Pedale Aronese con la collaborazione del Team Multiservice e il sostegno della locale «Felice Cavallotti». A partire dalle 14, due gare con Esordienti, Allievi, Juniores, Donne, Amatori, Elite e Under ■■. Saranno al via anche alcuni «azzurri», tra i quali il torinese Angelo Cubello (Mapei) già vincitore sul colle di Dagnente. Domenica 12, a Savigliano, il Campionato regionale. [s. b.]

PODISMO

Settimana tutta di corsa

■■■■■■■■■■ oggi a Borgo Ticino

BORGO TICINO. Una settimana tutta ■ corsa per i podisti dell'Ammazzinverno che, dopo la tappa di domenica a Pedemonte di Gravellona, ■■■ in gara stamattina ■ Borgo Ticino e correranno anche domenica a Oltrefiume di Baveno. Se non bastasse, sabato ■ svolgerà ad Arona, nella zona ■■l lungolago di viale Repubblica, la «6 per 20 minuti» nei quadri di Telethon.

La staffetta scatterà alle 14,30 con starter d'eccezione Gelindo Bordin, medaglia d'oro a Seul '88. Ogni frazionista correrà per venti minuti, quindi la corsa durerà due ore esatte. Per stilare la classifica finale saranno conteggiati tutti i giri percorsi dai componenti di ogni formazione. Per quanto ■■■■■ l'odierna g■■■ dell'Ammazzinverno, ■duno e partenza sono fissati presso la palestra comunale di Borgo Ticino in ■■ Gagnago: tracciato di 6 km, il via alle 9,30.

ASTA di ANTIQUARIATO
- Arredi antichi vari: ■■ comò, librerie, ecc.
- Dipinti antichi italiani e Fiamminghi dal '500 all'800
- Soprammobili vari: argenti, sculture, vetri d'epoca, ecc
- Preziosi ■■ mandato bandario e fallimentare
- Varie

ESPOSIZIONE: Oggi mercoledì 8 dicembre '99 dalle 10-12,30; 15-19; 21-23

ASTA: GIOVEDI ■ dicembre ore 21
VENERDI 10 dicembre ore 21
SABATO 11 dicembre ■■ ■■
DOMENICA 12 dicembre ore 16

a cura IFIR PIEMONTE - Istituto Vendite Giudiziarie Novara
Via S. Francesco d'Assisi, ■ - ■■ 0321.628676
parcheggio strada parallela ■■ Manzoni

PROVINCIA DI NOVARA
1° SETTORE - AFFARI GENERALI - UFFICIO APPALTI
Avviso di gara
La Provincia di Novara, P.zza Mat■■■ 1 - 28100 Novara - tel. 0321 3781 - fax 0321■■87, indice appalto mediante pubblico ■■■■ il servizio di pulizia ■■■■ gli Uffici Provinciali ■■ il periodo 03/01/2000-31/12/2001 ■■ per un importo complessivo a base d'asta L. 256.490.000 (pari ad Euro 132.466.030)
Scadenza presentazione offerta ore 14 del giorno 13/12/1999 gara ore 9.00 del giorno 14/12/1999
Le offerte (addite in competente bollo con allegata a pena di esclusione la documentazione prescritta dal bando di gara integrale, dovranno pervenire entro e non oltre il termine sopra indicato al seguente indirizzo Provincia di Novara - P.zza Matteotti, 1 - 28100 Novara. Il bando di gara in edizione integrale potrà essere ritirato, secondo le modalità ■■■ stesso indicate, presso l'Ufficio appalti della Provincia (tel. 0321.378262 - 0321.378233)
Il bando di gara in edizione integrale è stato pubblicato agli Albi Pretori del Comune di Novara e della Provincia.
Il bando di gara in edizione integrale è disponibile sul sito internet ■■■ Provincia www.provincia.novara.it
Novara, li 8/12/1999
IL DIRIGENTE DI SETTORE
dott.ssa M.R. Colella

AZIC PROFESSIONALE
Enaip BORGOMANERO
Via Pisacane, 30 - Tel. 0322/844494 Fax 0322/844497
E-mail: cal-borgomanero@enaip.piemonte.it
www.enaipborgomanero.it
Migliora il TUO Curriculum con un corso di Formazione Professionale
Inizia il Corso per TECNICO PERSONAL COMPUTER
Martedì 18/01/2000 ■■■ 14.00
DURATA 600 ore di cui ■■ ■ Stage in Azienda
Esame finale per il conseguimento di Attestato Regionale di Qualifica ■■■■■
Corso Pomeridiano a Pagamento

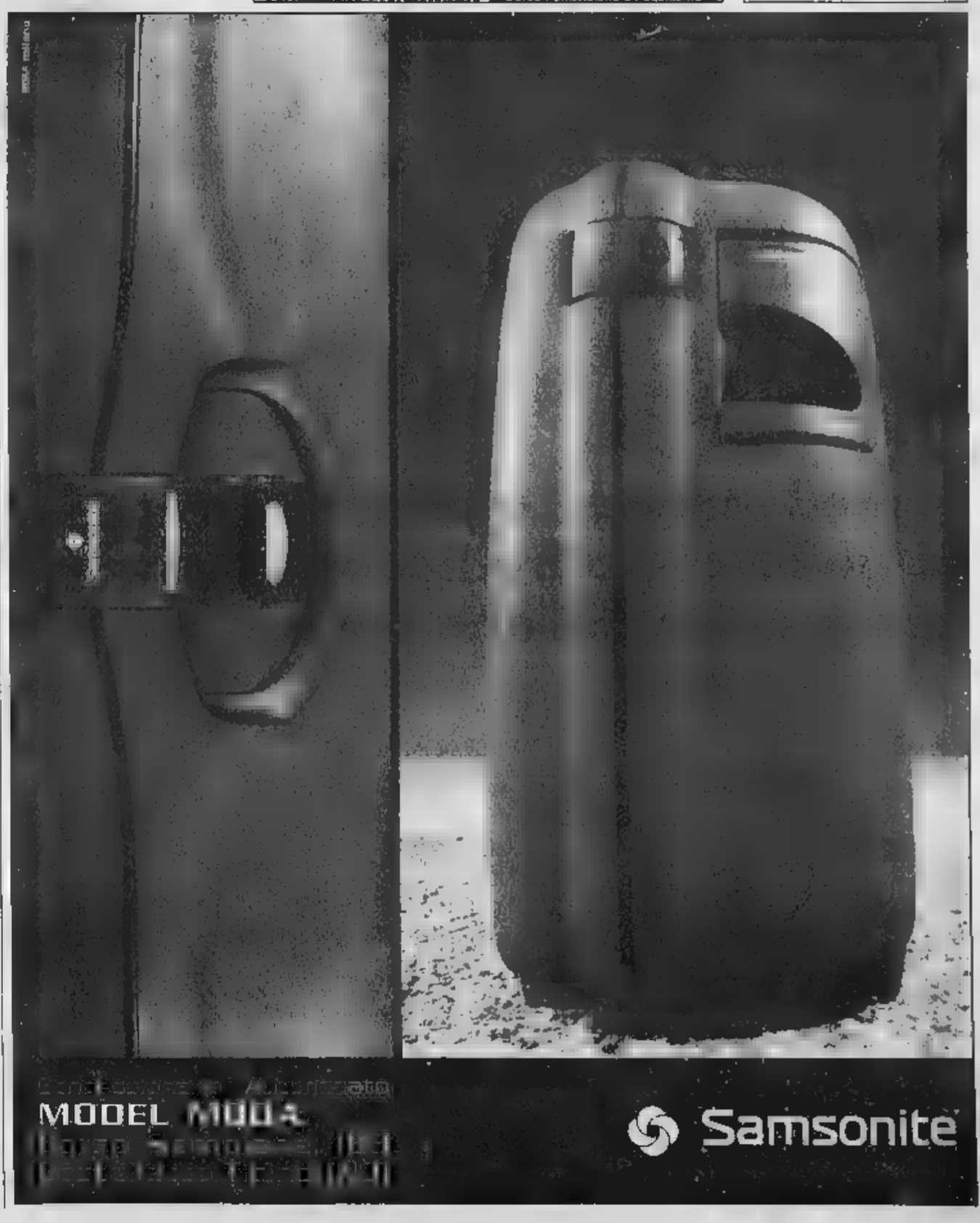

Non sa l'inglese, non ha il computer, ha solo la TV. E naviga in Internet con Freedomland.

Freedomland. La prima Internet Tv in Italia. L'unica che offre Internet con servizi esclusivi in italiano per tutta la famiglia.

Distribuito da:

In partnership con:

IBM

INFOSTRADA

Diners Club International

BPM

Da oggi puoi accedere a Internet dalla tua TV, con FREEDOMLAND. Con un decoder e un telecomando puoi accedere alla grande rete. Ma da soli non bastano. Infatti, se non sei un esperto e non conosci l'inglese goderti la rete può essere difficile. Per questo FREEDOMLAND ha creato un mondo di infinite opportunità di informazione e divertimento in esclusiva per te, facili da usare ed in italiano: puoi mandare e-mail vocali, creare una tua squadra a Fantasticalcio, operare in borsa dalla tua Tv, comprare e vendere di tutto all'asta, viaggiare al prezzo migliore per te, inviare il tuo curriculum dalla Tv, ricevere fax, visitare qualunque sito al mondo. E puoi persino partecipare a quiz interagendo con la Tv. Tutto questo e molto di più lo scoprirai solo su FREEDOMLAND sulla tua Tv.

LAND
INTERNET TELEVISION

A NATALE REGALA FREEDOMLAND

PER UNA GRATUITA!

Numero Verde 800 - 062920

AGENZIA

Nasce «Unimpiego», l'Unione Industriale di Torino capofila dell'iniziativa

Alle imprese il mercato del lavoro

Con l'ufficio di collocamento privato

Marina Cassi

Gli imprenditori sono arrivati per primi: è loro, infatti, il primo collocamento privato in funzione a Torino. Una volta tanto ha un nome italianissimo, "Unimpiego", e ha come capofila l'Unione industriale Torino che con altre sei organizzazioni industriali piemontesi - quelle di Asti, Cuneo, Canavese, Novara, Verbano-Cusio-Ossola - ha costituito una società. Così dopo decenni di monopolio, il collocamento è nelle mani dei privati che cercheranno di superare i limiti che quello pubblico ha avuto soprattutto negli ultimi anni e di far incontrare "quel" lavoratore, con le sue caratteristiche specifiche, con "quella" particolare azienda.

Unimpiego è in via Fanti 17 (telefono 57.18.279/480), sarà gratuito per i lavoratori mentre le imprese pagheranno per il servizio che occuperà di reperire, utilizzando una banca dati, tutte le figure professionali, dal fattorino al manager, dall'impiegato al parrucchiere, dal cassiere al tecnico informatico. Si spera che sia in grado di superare un problema che da tempo il presidente dell'Unione, Francesco Devalle, denuncia: «Tutte le nostre aziende hanno difficoltà a trovare personale, soprattutto qualificato. Per questo abbiamo deciso di costituire un'agenzia di intermediazione tra domanda e offerta di lavoro».

E dall'Unione arriva anche una ricerca sui cosiddetti nuovi lavori; hanno quasi sempre nomi incomprensibili, rigorosamente in inglese. Li fanno giovani e giovanissimi spesso dotati di una certa fantasia, di un sicuro amore per i personal computer e per la rete e di una buona dose di capacità di adattamento e di pazienza. Disegnare pagine web capaci di colpire il distratto utente della rete o un E-commerce di cravatte made in Italy da vendere in ogni parte del mondo o assistere al centralino di un numero verde decine di clienti al giorno sono decisamenti nuovi modi di campare.

E non riguardano una infima minoranza di persone: l'ufficio studi dell'Unione industriale stima che siano ormai alcune migliaia, destinati a crescere man mano che l'informatica si insinuerà sempre di più nelle nostre case. I nuovi lavori si chiamano «call center» che poi significa assistere clienti o procurarsene al telefono, Web adviser (è una persona che vende pagine e banner pubblicitari), operatore help desk e per la sicurezza informatica (assiste, protegge la privacy e difende dai virus), game disegner (disegna videogiochi), switch engineering (si occupa di manutenzione di centrali telefoniche), key account (gestisce i grandi clienti della grande distribuzione). Sono solo alcuni, quelli più qualificati, perché per nuovo si intende anche chi lavora in un Cyber bar (dove si può prendere un caffè e navigare in Internet) o in un drive-in o in un servizio di consulenza per coppie in crisi.

L'ufficio studi dell'Unione industriale ha analizzato le offerte di lavoro comparse sui quotidiani nazionali (lo aveva già fatto nel '96) e ha elaborato un confronto. Dice il direttore, Mauro Zangola: «Nel '96 il filo conduttore era costituito dallo sviluppo dei servizi alla persona e dalla rapida espansione della forma distributiva del franchising, oggi si verificano i vasti effetti dello sviluppo delle tecnologie dell'informazione e della comunicazione. La crescita delle telecomunicazioni e l'espansione dell'informatica a tutti i livelli produttivi e di consumo stanno creando nuove opportunità di lavoro che riguardano la telefonia applicata ai computer - i call center - e la diffusione di servizi e strumenti informatici». Questo comparto aveva un fatturato di 96 mila miliardi lo scorso anno e le previsioni sono di 105 per il '99 e di 112 per il 2000

Aggiunge Zangola. «L'attività di call center - che svolgono servizi dal customer care al telemarketing, dalle ricerche di mercato all'acquisizione di ordini - è in forte aumento: in Italia i posti di lavoro sono quasi triplicati tra il '97 e il '98 passando da circa 11 mila a 27 mila e le previsioni indicano forti aumenti fino al 2001 con 80 mila posti». Secondo Zangola le richieste riguardano per lo più persone giovani, con livello di istruzione medio-alta e conoscenza dell'inglese, disponibili a lavorare su turni o a part-time. Aggiunge: «Ci siamo domandati se esistono queste nuove professionalità nell'area torinese. Per quanto riguarda la formazione di base la risposta è positiva: a livello universitario, compresi i diplomi, ci sono molte offerte specifiche (l'altronde si tratta di lavori per i quali occorre una forte dose di passione, rafforzata da una formazione permanente) e la cosa importante è che molte di queste attività si possono fare in forma autonoma e con un investimento iniziale molto modesto».

Redditività, Sandretto leader

La Sandretto Industrie di Grugliasco l'azienda piemontese che rende di più. È quanto risulta da uno studio sulla redditività delle aziende regionali, compiuta dagli analisti degli Annuari Economici d'Italia, editi dalla «Esg 89 Italy» di Perugia. Il campione è quello delle società di capitale che nel 1997 hanno fatturato più di 30 miliardi di lire. La Sandretto, che opera nel settore meccanico, ha avuto nel '97 un rendimento del 329,94 per cento, con un utile netto che ha più che triplicato quindi la quota del patrimonio, a fronte di un fatturato di quasi 600 miliardi. Al secondo posto c'è il Consorzio Agrario Provinciale di Cuneo (settore commercio), con un rendimento di quasi il 215 per cento, utili per oltre 7,7 miliardi su un fatturato di 600 miliardi. La terza posizione la Dia Distribuzione di Nichelino che nel commercio/immobiliare ha raggiunto una redditività del 98,45 per cento.

Sotto, il presidente dell'Unione Industriale di Torino Francesco Devalle
A fianco, il direttore dell'ufficio studi, Mauro Zangola

IN BREVE

PIEMONTE LIGURIA VALLE D'AOSTA

Cade lampione in piazza tragedia sfiorata a Vercelli

VERCELLI. Tragedia sfiorata a Vercelli. Nella piazza principale del capoluogo, dove da giorni sono iniziate le manifestazioni dedicate al Natale, è crollato un lampione: dieci metri di lunghezza, qualche decina di quintali di peso. La buona sorte ha voluto che il lungo fusto in ghisa si abbattesse sul selciato dopo le 20, quando ormai piazza Cavour era deserta. Chiusa la giostrina, installata a pochi metri dal punto luce, e chiusi i negozi. Ancora ignote le cause del crollo, anche se il pericolo era già stato segnalato dieci giorni fa dai vigili sia all'Ufficio tecnico del Comune sia all'Azienda territoriale. Ieri, per precauzione, tutti i lampioni della piazza sono stati tolti e sostituiti con luci d'emergenza.

Fumo nel tunnel Fréjus chiuso un'ora

BARDONECCHIA. Tunnel del Fréjus chiuso per circa un'ora (dalle 12,45 alle 14) per evacuare alcuni fumi da un Tir a causa di un principio di incendio per surriscaldamento olio motore. Immediato l'intervento delle squadre di sicurezza francesi e della Sitaf, la società che gestisce il traforo. Dopo averlo messo in sicurezza, il mezzo è stato trainato fuori dalla galleria fino a Modane.

Il Comune compra il Mattatoio

GENOVA. Il Comune di Genova acquista il grattacielo di Sampierdarena conosciuto come il «Mattatoio» e si appresta a farlo ristrutturazione» nella disposizione degli uffici in città. A pieno regime gli uffici del Comune saranno infatti concentrati in soli cinque palazzi (Matitone, complesso di Via Piazzale Ortiz, palazzina Ilva di Carignano, anagrafe in corso Torino) contro gli attuali 11.

Cuneo-Asti ora tocca all'Anas dire sì

CUNEO. Sarà molto probabilmente il Consiglio di amministrazione dell'Anas convocato per domani a decidere sul rinnovo della convenzione con la Satap per la costruzione dell'autostrada Cuneo-Asti. Lo si è appreso ieri sera al termine di una riunione svoltasi al ministero dei lavori pubblici, presenti, oltre che il titolare del dicastero Enrico Micheli (foto) i ministri «piemontesi» Piero Fassino e Livia Turco. Il Governo ha infatti inviato all'Anas un positivo indirizzo politico amministrativo a proposito della validità della concessione stessa (data nel '91) in relazione alle nuove normative Cee. «Pessimista» il parlamentare cuneese di Piemont Mario Lucio Barral: «Troppi i dubbi che l'Anas ha sulla convenzione con la Satap, nonostante la posizione favorevole del Governo, a dare l'ok».

Segretario della Lega si finge laureato

ALESSANDRIA. Non è laureato in Economia e Commercio, Fabio Faccaro, 32 anni, segretario provinciale della Lega. Niente di male, se non che Faccaro aveva dichiarato di aver conseguito la laurea nel curriculum consegnati al sindaco Francesca Calvo per accedere alle nomine all'azienda Acqua e Gas, quindi alla Centrale del Latte (di cui ora è presidente).

Nuova motovedetta per la Guardia costiera

IMPERIA. È stata presentata ufficialmente la nuova unità in dotazione alla guardia costiera di Imperia. Si tratta della motovedetta Cp 529, che dotata di avanzati apparati radioelettrici, dotata motori turbo diesel ed in grado di ospitare un equipaggio di 4 persone sarà particolarmente utile nelle azioni di polizia che verranno intensificate anche a seguito dell'istituzione del santuario dei cetacei

Si cercano 4 giovani che frequentano ogni sera i locali del centro. La Digos: indagini in ogni direzione

Albanesi aggrediti, c'è una traccia

Un diverbio forse all'origine del grave episodio

C'è una traccia che porta agli aggressori dell'ufficiale albanese aggregato alla Scuola di Applicazione e del suo amico, un giovane ventenne abitante a Milano. E gli uomini della Digos e i carabinieri stanno seguendo questa labile traccia per far luce sul grave episodio avvenuto sabato notte nel cuore della città, a due passi da via Roma. Quattro gli aggressori: e dalle precise descrizioni fatte dall'ufficiale e dall'amico gli inquirenti ora ipotizzano siano naziskin.

Un'aggressione violenta, ingiustificata, che si è svolta in due momenti diversi, a pochi minuti di distanza. I due albanesi sono stati feriti con una cinghia e la catena di una bicicletta dai quattro, scesi da una Fiat Uno, in via Rattazzi e poi in via Lagrange.

Non ancora chiariti i motivi del grave gesto. L'ipotesi che gli aggressori siano dei naziskin è, dicono in questura, una fra quelle al vaglio, corroborata dalla testimonianza dei presenti. Ma, aggiungono, l'aggressione potrebbe essere stata originata anche da futili motivi. Risulterebbe infatti che ci sia stato un diverbio per il rumore provocato dal guidatore della Punto, uno degli aggressori, accelerando a macchina ferma proprio davanti a una birreria di via Rattazzi dalla quale erano appena usciti i due albanesi che stavano chiacchierando su un marciapiede.

L'ufficiale albanese è stato colpito con un pugno al volto e si è poi rifugiato con l'amico nel bar di via Lagrange, dove i due giovani sono stati raggiunti dai quattro aggressori, due con i capelli rasati e uno con i capelli lunghi. Ancora calci e pugni.

Sono stati attimi drammatici, presenti altre persone; qualcuno ha tentato di intervenire per fermare gli aggressori che avevano una catena e una cinghia. I due stranieri sono stati colpiti, feriti e hanno riportato lesioni al volto giudicate guaribili in 10 giorni dai medici dell'ospedale Mauriziano.

Questa la dinamica dell'aggressione dal racconto preciso dei due giovani stranieri. Picchiati a sangue da quattro giovinastri che ora polizia e carabinieri stanno ricercando. Quattro giovani che, quasi ogni sera, girano per i locali del centro. E forse ancora loro la gang dopo sono entrati nel bar presso il quale avevano cercato riparo i due albanesi. Un'azione quasi di vendetta. Ignoti sono entrati di notte e hanno danneggiato il locale. E ora l'inchiesta. E', come sempre, prudente il dottor Giovanni Sarlo, il capo della Digos, l'ex ufficio politico: «Indaghiamo in ogni direzione». Restano le testimonianze. «Erano giovani, due avevano le teste rasate, come i naziskin».

L'ufficiale aggredito è un aggregato alla scuola di Applicazione

Si schianta inseguito dai carabinieri

Aveva portato con sé il figlio minorenne, per fare un colpo all'Amiat di strada Villaretto. Ma gli è andata male: alla fine si è rotto un femore sull'auto che si è schiantata contro il muro di una fabbrica, mentre era inseguita da una gazzella dei carabinieri. Il ferito si chiama, Ambrogio Trompino, 44 anni, residente a S. Carlo Canavese (Torino), un nomade sinto piemontese, sorpreso la notte scorsa dai carabinieri del nucleo radiomobile mentre cercava di rubare un gruppo elettrogeno nel deposito dell'Amia. In coppia con il figlio di 16 anni, l'uomo era entrato nel deposito passando attraverso un buco nel muro di recinzione, realizzato togliendo un blocco in cemento. E fuggito a bordo di una Fiat Uno, insieme al figlio (rimasto illeso nello scontro), abbandonando il furgone, rubato, che gli sarebbe servito per portare il gruppo elettrogeno

Sabato 18 la protesta guidata da residenti ed extracomunitari: «In quei locali di via Fiochetto servono docce pubbliche»

«L'hammam, privilegio per pochi»

A Porta Palazzo una marcia contro il bagno turco

Per bloccare l'iniziativa sono già state raccolte 1500 firme di protesta

Angelo Conti

Una manifestazione di piazza contro un bagno turco non si era mai vista. Ma il corteo che muoverà alle 11 di sabato 18 da via Fiochetto e che, dopo aver attraversato Porta Palazzo e percorso via Milano, si fermerà davanti al Municipio, ha proprio questo scopo: bloccare la nascita di un nuovo bagno turco ed ottenere, al suo posto, la riapertura di un vecchio bagno pubblico. Ma forse, a ben vedere, la dimostrazione vuole andare ancora più in là, volta com'è a difendere le istanze degli extracomunitari più poveri ed a contrastare la commercializzazione dell'esotismo e del multirazziale. Come spiega Mansur Al Salem, presidente dell'Associazione Italo Araba «Petra» e membro della Consulta regionale per gli immigrati: «Noi abbiamo sempre considerato la riapertura del bagno pubblico di via Fiochetto 15 come una priorità di fronte alle evidenti necessità di migliaia di extracomunitari che, nella zona di Porta Palazzo, vivono in alloggi di ringhiera, tutti senza docce. Il Comune ha invece deliberato di realizzare lì un bagno turco, ad un bar e ad un ristorante, riservandoli di fatto ad una elite di persone. Una scelta che sconcerta anche perchè nel bagno pubblico ci si lava, in quello turco si va per vezzo. A costi dieci volte superiori».

Lo sconcerto verrebbe anche dall'assegnazione della gestione del bagno turco al Centro Culturale Italo Arabo, i cui responsabili farebbero parte dello stesso gruppo che ha già aperto locali strettamente commerciali come l'Hafa Café, il Bagdad Café nonchè strutture ai Murazzi.

Carlo Verra, presidente del Coordinamento fra i Comitati Spontanei, vuole chiarezza assoluta: «Qualcuno ci deve spiegare perchè lo stabile di via Fiochetto 15, che ha una superficie di circa 3000 metri quadrati, è stato affittato a questa associazione per un paio di milioni all'anno, con contratto di venti anni, mentre un affitto congruo dovrebbe essere, secondo le stime ufficiali, di almeno 32 milioni. E vorremmo vedere chiaro anche sul finanziamento di 600 milioni necessari a ristrutturare ed a cambiare la destinazione d'uso dello vecchio struttura».

Intanto la lotta per il bagno ha già coinvolto almeno 1500 persone: tante sono infatti quelle che hanno firmato la petizione popolare che verrà consegnata in queste ore al sindaco. Fra le prime sottoscrizioni anche quelle delle tre moschee cittadine: quella di Torino, quella della Pace (entrambe sede in corso Giulio Cesare) e quella «Al Khattab» di via Saluzzo. La richiesta di pulizia ha infatti anche precise radici religiosi: durante il Ramadan (che inizia nella giornata di oggi e che durerà ventotto giorni) ogni fedele è tassativamente obbligato a lavarsi prima di cominciare la preghiera. Per farlo, le migliaia di arabi di Porta Palazzo dovranno trovare un bagno privato compiacente, una scomoda fontana, oppure raggiungere quello pubblico di via Vanchiglia 33. La guerra per la doccia diventa così anche guerra santa. E nessuno sa bene dove andrà a finire.

Polemiche sull'affitto che sarà pagato dal club culturale: «Un paio di milioni l'anno per 3 mila metri quadrati»

Gran Bollito Serra per i vini dei Savoia

ROPPOLO. Gran finale, oggi all'Enoteca della Serra, per la mostra «Cantina Sabauda», dedicata ai vini prodotti nell'ex regno dei Savoia. Alla kermesse internazionale (aperta da domenica) partecipano i produttori del Piemonte, Valle d'Aosta, Francia, Sardegna, Liguria e Oltrepò pavese. Ma in vetrina ci sono anche i grandi passiti, protagonisti della mostra «I figli del sole». Il pubblico potrà degustare i vini per tutto il pomeriggio. Al castello di Roppolo, oggi, in programma anche un concerto del gruppo valdostano «Quatres Saisons» e una proiezione di audiovisivi. Stamane, invece, si festeggia il decennale dell'adesione della Valle d'Aosta all'Enoteca regionale della Serra.

Festival di Sanremo ma anche Poesia

SANREMO. Ci sarà Gene Gnocchi al fianco dell'assessore alla cultura, Antonio Bissolotti, a presentare oggi alle 12, presso la sala Liberty del Casinò di Sanremo, la seconda edizione del «Gran Festival della Poesia», il premio letterario che vede in giuria Giuseppe Conte, Anna Rita Chierici e Silvia Ronchei. Alla manifestazione partecipano tra gli altri Gino Paoli e Angelo Branduardi

Film noir, serata finale nel castello di Verrès

COURMAYEUR. Ultimo giorno per il Noir in Festival, la rassegna cinematografica giunta alla settima edizione. A Courmayeur sono in programma la presentazione del serial «Harsh Realm» (Regno Asprol di Chris Carter e una videoconferenza con lo scrittore di fantascienza William Gibson. Nel castello di Verrès è invece in programma la serata di gala con premiazioni e cena di chiusura

Alta velocità: la Regione dà l'ultimatum a Novara

NOVARA. Sul tema dell'alta capacità la Regione dà un ultimatum a Novara «Se il Consiglio comunale non si pronuncia per tempo - dice l'assessore ai trasporti Casoni - proporremo alla conferenza dei servizi un tracciato tale da evitare il passaggio da Novara in quanto non possiamo più permetterci altri ritardi per l'avvio di un'infrastruttura fondamentale per lo sviluppo economico del Piemonte». A Novara non l'hanno presa bene anche perchè proprio ieri mattina il vice sindaco Mario Agnesina si è incontrato con Ghigo e Casoni per assicurarli che il consiglio comunale è già stato convocato per giovedì prossimo proprio per esaminare la delibera con il tracciato per l'attraversamento della città.

PROGRAMMI RTL TORINO

TO 94.4 Mhz - CN 94.3 - AT, AL 91.8 - VC, BI, NO e VB 94.5
Giornale Orario del Piemonte (in collaborazione con La Stampa): ore 6 - 7 - 8 - 9 - 10 - 11 - 12 - 13 - 14 - 15 - 16 - 17 - 18 - 19 - 20 - 21.
30' minuto-Lo Sport: ore 6.30 - 7.30 - 8.30 - 9.30 - 10.30 - 11.30 - 12.30 - 13.30 - 14.30 - 15.30 - 16.30 - 17.30 - 18.30 - 19.30 - 20.30.
6-9 Attualità quotidiana, **8.25**: Prima pagina; **8.40**: Rassegna Stampa, **8.50**: Viabilità. **7.50** Polizia Stradale; **8.05** Prima pagina con prima. **9-12** Musica e notizie. **9.30**. Viabilità Aeroporto, **10.10**: Previsioni del Tempo. **10.50**: Viabilità Ferrovie, **12-15**: Musica e Notizie. **12.10**: Temperature, **12.20**. Dediche; **13.50** Viabilità Polizia Municipale **14.20**. Dediche; **15-18**: Musica e notizie; **15.50** Viabilità Ferrovie; **16.50** Viabilità Polizia Municipale,**17.20** Dediche. **18-21**: Attualità quotidiana in diretta da La Stampa. **21-24**. Musica e notizie. **00-6**: Notturno Musicale

UN TEMPO
CHI PERDEVA LA SCARPETTA
DIVENTAVA PRINCIPESSA.

OGGI, CHI LA TROVA
SCOPRE DI ESSERLO SEMPRE STATA.

Alfieri & St. John

LA NUOVA "SHOES COLLECTION" DI ALFIERI & ST. JOHN
È UNA SERIE DI CIONDOLI PREZIOSI,
DEDICATA ALLE DONNE DI OGGI: LE PRINCIPESSE DI DOMANI

SOLO NELLE GIOIELLERIE PIÚ ESCLUSIVE

ARNALDI *Biella*

Gioielleria
Via Italia 3
Tel. 01529956

swatch store
Via Italia 1
Tel. 01521054

Orologeria
Via Italia 12
Tel. 01528472

Infoshock
Tutto per l'ufficio e per il divertimento
Personal Computer
Registratori di Cassa ed accessori
015*2520022 P.zza Curiel Biella

LA STAMPA
VERCELLI
VALSESIA
Mercoledì 8 Dicembre 33
REDAZIONE: VIA DUCHESSA JOLANDA 20, TEL. 0161.217.850 / 0161.54.747 / FAX 0161.257.009
PUBBLICITÀ: SALODINI SRL - AGENTE PUBLIKOMPASS S.P.A. VIA G. VERDI; 40 - TEL. 0161.25.07.54 / FAX 0161.22.01.28

KIBO VIAGGI
BIELLA - PIAZZA MARTIRI DELLA LIBERTÀ, 3 - TEL. 015 2522456 (r.a.)
Viaggi in partenza da Biella
CAPODANNO 2008
PRAGA dal 29/12 al 2/1
BUDAPEST dal 29/12 al 2/1
VIENNA dal 29/12 al 2/1
PARIGI dal 29/12 al 2/1
COSTIERA SORRENTINA dal 29/12 al 2/1
ISCHIA dal 29/12 al 2/1
CAPRI dal 29/12 al 2/1
TAORMINA dal 29/12 al 2/1
CANNES dal 29/12 al 2/1
NIZZA dal 29/12 al 2/1
LONDRA dal 29/12 al 2/1
È aperta la campagna abbonamenti al Torino
TOURING CLUB ITALIANO

Il 26 novembre il Comando segnalò che un camion aveva urtato il palo della luce poi caduto

Crollo, c'era un Sos dei vigili

Tolti ieri pomeriggio gli altri tre lampioni

L'articolo de «La Stampa» del 14 gennaio '97 in cui sostenevamo che il lampione era pericolante. A destra i sopralluoghi in piazza Cavour (FOTO GALPPI)

TROPPE DOMANDE INQUIETANTI

Enrico De

La brutta vicenda del lampione caduto, per fortuna di sera, in piazza Cavour, invita ad alcune riflessioni. Innanzitutto, non ci sembra che sia mai accaduto qualcosa di analogo in altre città: segno che, da noi, controlli e manutenzione lasciano a desiderare. Ma c'è di peggio: oltre all'allarme lanciato dal nostro giornale nel gennaio del '97 proprio su quel lampione, esiste un rapporto dei vigili urbani, assai più recente, che invitava il Comune a verificare la stabilità del palo, colpito da un camion in retromarcia.

Se le cose stessero davvero così ci sarebbero responsabilità enormi da parte di chi ha omesso i controlli: non dimentichiamo che, soltanto poche ore prima, a piazza affollata, la caduta di una sbarra di dieci metri di ferro avrebbe potuto provocare una strage.

Detto questo, va dato atto al Comune e ad Arena di aver poi preso di petto e affrontato nel migliore dei modi l'emergenza: a tempo di record, la struttura pubblica ha portato a termine, in una sola giornata tutto ciò che poliziotti, vigili del fuoco, carabinieri e giornalisti avevano auspicato appena dopo il crollo. I lampioni restanti sono stati tolti, per essere esaminati ed, eventualmente, restaurati e si è provveduto a sistemare una serie di fari d'emergenza per consentire al cuore di Vercelli di animarsi durante il fine anno senza più pericoli per i cittadini.

Va dunque dato atto a Comune e ad Arena di aver risposto in pieno alle richieste dei vercellesi di non vedersi privati della loro piazza più amata proprio a Natale.

Donata Belosai
VERCELLI

Poteva essere un tragedia, ma la buona sorte ha risparmiato a Vercelli di finire in cronaca nazionale insieme ad Innsbruck o a Foggia. Il lampione di piazza Cavour, alto circa dieci metri, e pesante qualche quintale, che si è schiantato al suolo l'altra sera, ha rischiato davvero di travolgere i passanti e i bambini che ogni giorno fanno la coda per salire sulla giostrina di Natale, giusto di fianco.

Ma l'antico lampione in ghisa è crollato dopo le 20, quando la piazza era ormai, fortunatamente, deserta. E ieri pomeriggio, dopo una mini giunta, con il vicesindaco Mentigazzi, Cucco, Nobilucci e Pietropaolo, e parecchie consultazioni telefoniche con i vigili urbani e il manager di Atena, gli altri tre lampioni della piazza sono stati tolti per precauzione. Ora l'infelice agorà verrà illuminata con luci di emergenza, ma assicurano gli assessori, i lampioni originali verranno ricollocati prima di Natale.

I motivi del crollo, a 24 ore dall'incidente, non sono affatto chiari. Già due anni fa *La Stampa* aveva testimoniato con un servizio fotografico l'instabilità dello stelo in ghisa, spostato rispetto al piedistallo in cemento che lo reggeva. Ma i tecnici avevano negato decisamente che sussistessero problemi di stabilità.

Ben più grave non aver preso sul serio l'avvertimento del 26 novembre scorso, partito dai vigili urbani e diretto all'Ufficio tecnico del Comune e all'Atena. La nota del Comando dichiarava che un camion, durante le manovre di sgombero del palco dalla piazza, aveva urtato il lampione, e quindi si chiedeva un sopralluogo per verificare le eventuali conseguenze. Una richiesta profetica, quanto inevasa nel frattempo infatti il lampione si è fracassato a terra, come un albero senza radici.

Laconico il primo commento del sindaco, in partenza per Torino: «Per ora non so nulla. So solo che è caduto un lampione perchè l'ho letto sul giornale». Quindi precisa: «Indagheremo sulle cause». Eravamo già intervenuti qualche anno fa, sostituendo i bracci deteriorati, ma le colonne in ghisa risultavano sane.

Nel pomeriggio l'aggiornamento della situazione. «Stiamo disponendo luci provvisorie attorno alla piazza - dice Bagnasco - perchè, per precauzione, Atena ha tolto i lampioni, anche se non ci sono prove della loro pericolosità. Quindi la piazza resta agibile, e il programma natalizio nel centro storico proseguirà come da copione».

Dunque la prossima settimana arriverà il Kinder Park, 30 metri per 30, con fortino, tende degli indiani e giochi vari. Intanto anche il maxi scivolo di re Leone, distrutto domenica da una raffica di vento, è tornato al suo posto.

Un lampione pericolante in piazza Cavour

Ma i vigili urbani rassicurano: «E' così da almeno dieci anni»

Rischio trascurato? E' polemica

I Ds e Forza Italia all'attacco della giunta

Il lampione, alto circa dieci metri, che si è schiantato al suolo lunedì sera

VERCELLI

Le prime due prese di posizione «politiche», rispetto al pericolo corso dalla gente, del gruppo consiliare Ds e di Forza Italia.

Gilberto Valeri, insieme agli altri tre consiglieri, ha inviato un'interrogazione al sindaco, per conoscere le cause dell'accaduto, i provvedimenti adottati e il futuro della piazza. Ma Valeri imputa soprattutto alla giunta di aver sottovalutato il pericolo. «Solo per puro caso - dice - si è evitata una tragedia. Dal sindaco vogliamo sapere se c'è stata trascuratezza, e chi ne è responsabile, e che fin dal 7 gennaio '97 era evidenziata proprio dalla Stampa l'instabilità di quel lampione».

Anche il capogruppo azzurro in Comune, Lorenzo Piccioni non ha tardato ad inviare un comunicato durissimo. «I cittadini vercellesi - si legge - hanno finalmente capito perchè il sindaco non mantiene la sua promessa di riportare il mercato in piazza Cavour. Non lo può fare perchè la piazza è pericolante: dopo il buco nel selciato, ancora ben visibile, è il momento del crollo di un lampione».

La controreplica dell'assessore Guido Nobilucci è immediata. «Mi stupisco, visto che proprio i due gruppi che si sollevano la questione sono quelli che il 2 dicembre hanno proposto emendamenti al bilancio del 2000, riduttivi per piazza Cavour, rispetto al progetto avanzato dalla Commissione».

Come conferma anche il sindaco, da gennaio, se il piano passerà in Consiglio, saranno stanziati 2 miliardi per rifare il «salotto»: non solo una questione estetica (si parla di rifare il selciato), ma anche di messa in sicurezza di suolo e sottosuolo, e di rinnovo dell'impianto idrico.

«A leggere gli atti, che sono pubblici - insiste Nobilucci - si vede che sia Piccioni sia Valeri hanno chiesto una drastica riduzione dell'impegno economico verso la piazza».

Perchè? Il diessino Valeri taglia corto. «Sono contro il rifacimento della pavimentazione, e sono pronto a dimostrare matematicamente che 300 milioni saranno più che sufficienti a rimettere all'onor del mondo la piazza

Nobilucci: «Proprio loro hanno detto no al restauro della piazza»

che offre, oltre a tutto, un'immagine negativa di Vercelli».

Lorenzo Piccioni, si giustifica, rispedendo al mittente le critiche: «Forza Italia ha proposto di spostare i 2 miliardi in opere più urgenti perchè il Comune non ha segnalato lo stato

Il sindaco: regolari le manifestazioni per il Natale

di degrado strutturale a cui si è giunti. Ora l'amministrazione comunale deve ritirare il bilancio per ridiscutere gli stanziamenti, fermo restando che siamo contrari ai lavori faraonici di sistemazione come li immagina la maggioranza, ma non certo alla messa in sicurezza della piazza».

Ma gli assessori Sergio Cucco, Guido Nobilucci, Aniello Pietropaolo e Gianni Mentigazzi, che sono stati i primi ad affrontare l'emergenza, non hanno dubbi: «La piazza è un problema, che va affrontato globalmente, e risolto una volta per tutte: cantine, luci, selciato, stabilità, ma anche arredo urbano e polo di attrazione per la gente, non solo due volte alla settimana con il ritorno del mercato».

[d. b.]

L'incidente a Buronzo. Il ferito guarirà in 20 giorni

Spara per errore all'amico durante la battuta di caccia

Incidente di caccia a Buronzo: un uomo, convinto di sparare alla selvaggina, ha colpito inavvertitamente un amico, ferendolo in pieno volto e ad un braccio. Guarirà in una ventina di giorni.

Il fatto è avvenuto l'altro giorno nel pomeriggio, ma i carabinieri hanno preferito ricostruire con precisione quanto era accaduto prima di darne notizia. Teatro dell'incidente la riserva «Vercellana», dove si danno appuntamento gli appassionati delle doppiette.

Questi i fatti, secondo una prima ricostruzione: i due amici, che abitano in provincia di Varese, si ritrovano poco prima delle 15 per iniziare la battuta di caccia. Con ogni probabilità i due percorrono qualche metro insieme, poi il loro tragitto si divide. E' a questo punto che avviene l'incidente. A. F., 56 anni, forse sente un fruscio che può far pensare ad un animale selvatico o semplicemente si lascia ingannare dal movimento delle foglie, quando decide di premere il grilletto. Basta un attimo per capire quanto è accaduto. S. M., 41 anni, viene investito al volto da una scarica di pallini e si accascia a terra. Gli stessi pallini lo feriranno pure ad un avambraccio.

Nella riserva scatta subito l'allarme: il primo a prestare i soccorsi è lo stesso sparatore: passano pochi minuti e arrivano un'ambulanza e i carabinieri della stazione di Buronzo. Le condizioni del cacciatore sembrano serie e l'uomo viene trasportato all'ospedale Sant'Andrea di Vercelli.

S. M. è stato colpito all'occhio destro, ma fortunatamente la prognosi è di soli venti giorni. Chi ha sparato, invece, dovrà rispondere di lesioni colpose.

[g. mo.]

AMICHEVOLE

Il Torino a Borgo

Amichevole di lusso oggi alle 15 al Comunale di viale Marconi dove il Borgosesia farà da sparring-partner al Torino di Mondonico. SERVIZIO A PAGINA 43.

ARTIGIANA del SALOTTO
di Roasio (VC)
SVUOTA TUTTO IL MAGAZZINO STRACCIA I PREZZI
VENDITA PROMOZIONALE
salotti, divani da cucina e rustici
divani e poltrone trasformabili a letto
inoltre propone uno stock
di credenze, soggiorni rustici e classici,
tavoli classici rustici, sedie porta TV
armadi letti comodini ecc...
PREZZI INCREDIBILI
RICORDA SIAMO A ROASIO (VC)
Strada Statale, 59 • Tel. 0163
APERTI DOMENICA E MERCOLEDÌ 8 POMERIGGIO

DA NOI L'ORO CONVIENE
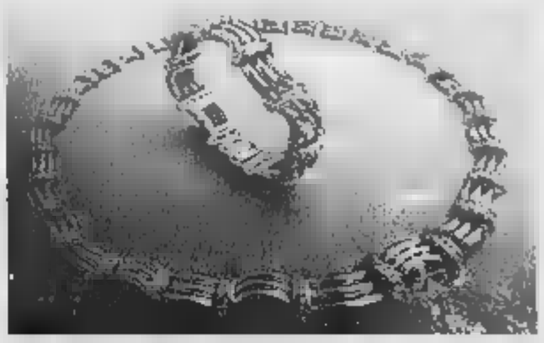
Abbiamo creato per Voi la
VETRINETTA DELLE OCCASIONI
dove potrete trovare
tanti gioielli a prezzi
veramente interessanti
BANCO METALLI BIELLA
Investimenti in metalli preziosi
Via G. di Valdengo 1 (Via Italia) - BIELLA Tel 015 / 22919 - 23532

Tutto rimandato alla prossima riunione, in attesa dell'ingresso cinese

I risicoltori delusi da Seattle

Dal vertice Wto solo la difesa di Agenda 2000

Enrico Sacco

Il fallimento del vertice mondiale di Seattle non porta buone notizie alla risicoltura e segnano purtroppo il passo anche le vendite di risone: sull'export pesano infatti i vincoli degli accordi Gatt

Chi si aspettava dal vertice di Seattle una base di accordo mondiale su cui costruire il futuro dei commerci e dello sviluppo, è andato purtroppo deluso. Così pure i risicoltori che, certo, non si aspettavano la risoluzione dei loro problemi, ma almeno un'indicazione sulla via percorribile per provare ad uscirne.

E invece niente di tutto questo è emerso, se non il disaccordo totale, Stati Uniti contro Unione europea, Giappone contro Stati Uniti, Paesi poveri contro tutti. Era difficile prevedere un accordo in pochi giorni fra 135 Paesi diversi, ma ancora più difficile era prevedere un nulla di fatto [illegible]le.

[illegible] positivo per la risicoltura e l'agricoltura europea [illegible] generale c'è la fermezza nel difendere le posizioni di politica agricola tracciate [illegible] Agenda [illegible] Gli Stati Uniti accusano gli europei di un'eccessiva protezione commerciale a [illegible] delle barriere doganali sui prodotti d'importazione, tra cui il riso, e dell'atteggiamento verso i prodotti geneticamente manipolati. L'Unione europea contesta agli americani gli alti sussidi all'agricoltura che consentono di vendere a prezzi più bassi di quelli reali, alterando in questo modo la concorrenza.

Tutto sembra essere rimandato ad una prossima riunione dell'Organizzazione mondiale del commercio (Wto), forse già a fine anno, in attesa dell'eventuale ingresso della Cina nel Wto. E proprio il gigante giallo, maggior produttore e consumatore mondiale di riso, potrebbe dare una svolta decisiva al commercio internazionale. Un enorme mercato di oltre un miliardo di persone (per le quali il riso costituisce [illegible] delle basi alimentari) si apri[illegible] ai commerci, con ottime prospettive di sviluppo per gli scambi mondiali di riso, oggi piuttosto limitati se paragonati a quelli degli altri cereali quali il frumento, il mais o la soia.

Intanto in Italia le vendite di risone segnano il passo con 370 mila tonnellate di risone vendute dagli agricoltori, pari al [illegible] per cento della disponibilità, il livello più basso degli ultimi quattro anni. Vanno bene le varietà da mercato interno, 39 per cento del venduto, mentre sull'export pesano i vincoli degli accordi Gatt (le concessioni tariffarie al riso extra comunitario) e le varietà di tipo tondo risentono maggiormente della situazione contingente di difficoltà. In assenza di forniture eccezionali per aiuti alimentari è quasi scontato anche per quest'anno il ricorso all'intervento per collocare tutta la produzione. Una preoccupazione in più per Bruxelles che, proprio in questi giorni, potrebbe proporre una riforma del settore che in qualche modo escluda la possibilità dell'intervento.

Un'evenienza contro cui si [illegible] scagliata tutta la filiera del riso europea in un recente vertice a Milano, risicoltori e industriali dei Paesi produttori compresi, secondo cui una maggiore competitività del riso comunitario debba essere ricercata mantenendo l'intervento e abolendo il sistema del «prezzo plafond», che favorisce l'ingresso di prodotto extra comunitario a dazi inferiori alla tariffa prefissata sulle importazioni da Paesi terzi.

Valeri: il risultato del no alla proposta di luglio dei Ds

«L'acquisto dei terreni Asl è costato 1 miliardo in più»

«Grazie al no dell'assessore Nobilucci [illegible] del sindaco ad una proposta specifica fatta il 23 luglio scorso dal gruppo Ds, il Comune ha speso un miliardo in più per acquistare le [illegible] dell'Asl da destinare alle industrie. Bel colpo per [illegible] finanze pubbliche». Il capogruppo dei Ds, Gilberto Valeri, ha fatto i conti sull'accordo storico sottoscritto dal Comune [illegible] l'Asl: la [illegible] da parte dell'Azienda sanitaria di mezzo milioni di metri quadrati al Comune per potenziare l'area industriale attrezzata. L'Asl ha intascato 7 miliardi e 400 milioni. «Circa un miliardo in più - [illegible] Valeri - rispetto a quanto sarebbero costati quei terreni [illegible] solo fosse stata accolta la nostra proposta del 23 luglio scorso. Di questo miliardo in più qualcuno dovrà discolparsi di fronte all'opinione pubblica».

L'area indistriale che verrà potenziata con l'acquisto dei terreni Asl

Secondo i calcoli di Valeri, l'accordo di programma sottoscritto tra l'Asl e il Comune l'8 giugno del '99 (quando era ancora in carica la prima giunta Bagnasco) prevedeva l'acquisto di un primo lotto di terreni (206 mila metri quadri) a 11.500 lire il metro quadro e un secondo lotto di 331 mila metri quadri a 11.160 lire. L'intesa era che l'atto dovesse essere sottoscritto entro il 30 giugno. Ventitrè giorni dopo quella scadenza, visto che l'atto di acquisto non era ancora stato firmato, i [illegible] erano tornati alla carica con la giunta neo eletta, proponendo di fare subito un compromesso notarile, acquistando il 90 per cento dei terreni al prezzo stabilito a giugno. «L'assessore Nobilucci - dice Valeri - ci rispose che si poteva aspettare sino [illegible] fine novembre. Risultato, l'Asl ha fatto fare una verifica sui prezzi e ce li ha ceduti, a 13.000 lire il metro quadro, il Comune, [illegible] conti fatti, ci ha rimesso un miliardo. Se il compromesso notarile fosse stato fatto, l'Asl non avrebbe più potuto impugnare e poi ritoccare l'accordo precedente».

Sempre sull'Aiav, Valeri mette in rilievo come [illegible] stato bocciato un emendamento dei Ds che, per la seconda volta, chiedevano che nel bilancio del Comune venissero stanziati i fondi per mettere al riparo l'area industriale dagli straripamenti delle rogge. «E' assurdo - dice - che non si voglia risolvere il problema, sperando che, come per la Michelin, intervenga Nordind. Ma Nordind può spendere solo se poi ricarica sui prezzi delle aree, che così non sono più appetibili». [e. d. m.]

Stamane viene celebrato il 7° anno di fondazione del Gruppo

Anniversario e premio di bontà In festa gli alpini di Porta Torino

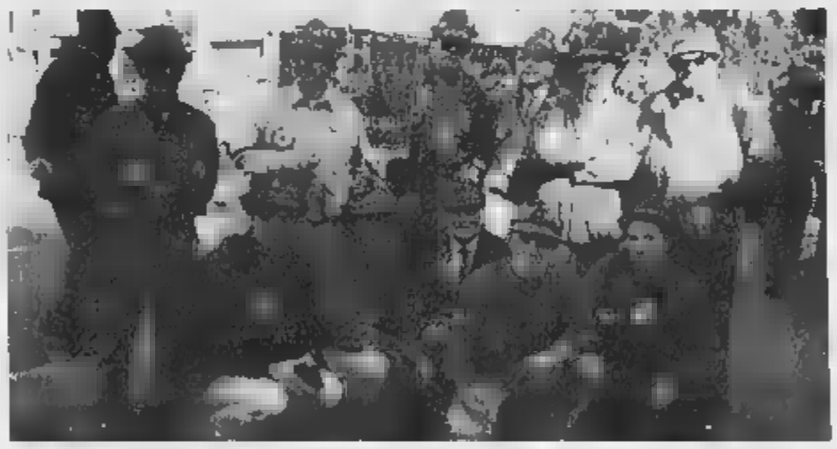

Alcuni componenti il Gruppo Alpini di Porta Torino che stamane festeggerà il 7° anniversario di fondazione e che oggi pomeriggio, al Civico, riceverà il premio di bontà intitolato a Francesco Leale

Il Gruppo Alpini di Porta Torino, che fra l'altro riceverà questo pomeriggio uno dei «Premi di Bontà» (quello intitolato al nostro Francesco Leale) per la sua continua opera di aiuto e di sostegno alle persone particolarmente bisognose, festeggia oggi il settimo anniversario di fondazione. Così, alle 9,45 una delegazione del Gruppo guidato da Paolo Rosso si recherà in piazza Alpini per rendere gli onori alla stele delle Penne nere. Dopodiché, gli alpini di Porta Torino si raduneranno in piazza Mazzucchelli e, alle 10, sfileranno lungo corso Marcello Prestinari per raggiungere i giardini intitolati alla medaglia d'oro al valor militare don Giovanni Brevi. Dopo il doveroso omaggio a don Brevi, alle 10,30 il cappellano del gruppo, don Luigi Alfieri, celebrerà la messa nella chiesa della Regina Pacis. Seguirà un aperitivo d'onore nei locali della parrocchia, al quale le Penne nere di Porta Torino invitano gli abitanti del rione. [d. b.]

Nel ricordo di Leale il concorso de La Stampa riservato agli studenti

Natale di musica e disegni

Canzoni e quadri entro il 23 dicembre

Anche quest'anno torna [illegible] maxi concorso di Natale, riservato agli allievi delle scuole materne, dell'obbligo e delle superiori di tutta la provincia. Una gara tradizionale, dunque, ma rinnovata nei contenuti: dopo cinque anni di racconti sulla Notte santa, *La Stampa* propone ai più giovani una competizione basata sul disegno e sulla poesia.

Due le sezioni. La prima, inaugurata l'anno scorso, è un modo per sentire Francesco Leale ancora vicino alla città. Nel ricordo del redattore caricaturista, proponiamo ai giovani artisti l'illustrazione pittorica dell'ultimo Natale del secolo. Non ci sono limiti alle tecniche da usare, nè alla grandezza del foglio. Un'unica richiesta: sul retro di ogni disegno va specificato il nome dell'autore, la classe, la scuola di provenienza e il numero di telefono.

La seconda sezione è una new entry, e vuole sottolineare la voglia di musicalità degli under 15. Riservata alle scuole dell'obbligo, propone la stesura del testo (in italiano o in dialetto) di una canzone sul Natale o comunque sulla fine dell'anno. Le più belle parole saranno musicate da Gianni Dosio, direttore della Filarmonica vercellese, e la canzone sarà eseguita il 9 gennaio al teatro Civico. Anche in questo caso la partecipazione è semplice: basterà scrivere su un foglio (da consegnare in triplice copia) il testo, accompagnato dai dati dell'autore (nome, cognome, classe e scuola). L'indirizzo è quello solito: via Duchessa Jolanda 20, Vercelli. Ultimo giorno di consegna, il 23 dicembre. A stretto giro di posta la premiazione, che si terrà appunto domenica 9 gennaio al Civico [illegible] Vercelli. Come sempre, ricchissimi i premi, grazie ad una lunga teoria di sponsor gentili e generosi. [d. b.]

Francesco Leale

Il motivo più bello verrà arrangiato da Gianni Dosio ed eseguito domenica 9 gennaio al teatro Civico

Tutte le quotazioni

In Borsa risi aumentano Baldo e Roma

Tante conferme e qualche novità sul listino dei prezzi del risone e del riso.

Ieri alla Borsa merci di piazza Zumaglini il volume delle contrattazioni è rimasto nella norma per questo periodo, con note positive per i risoni Sant'Andrea (più 5 lire al chilo), Roma (più 10 lire) e Baldo (più 15 lire) e per i rispettivi risi lavorati che guadagnano 10 lire al chilo. Nell'ultima settimana, secondo i dati resi noti dall'Ente nazionale risi, sono passati di mano 300 mila quintali di risone, per un controvalore che si può stimare nell'ordine dei venti miliardi di li[illegible].

Di seguito [illegible] quadro comple[illegible] del listino (lire al chilo, Iva esclusa). Risoni: Balilla 495-515, Cripto-Elio 475-505, Selenio 485-515, Lido-Flipper 525-550, Sant'Andrea 570-625, Loto 525-560, Ariete 520-555, Roma 610-660, Baldo 615-665, Arborio 700-750, Thaibonnet 500-530, Indica vari 500-530. Frumento di prima qualità 285-300; Mais ibrido 248-250; Soia nazionale 335-340. [e. s.]

LETTERE AL GIORNALE

Multa ingiusta sul treno To-Mi

In relazione all'articolo di Enrico Villa sul servizio ferroviario credo che giunga a proposito la seguente mia esperienza.

Premetto che ho 62 anni e sono cliente (come si dice qui della tratta ferroviaria Vercelli-Torino dal 1956 con abbonamento di seconda classe dal 1974; inoltre, per servizio, conosco molto bene anche altri p[illegible]si. Nel ben noto quadro delle Ferrovie italiane, vorrei segnalare l'encomiabile atto di un capotreno sul treno 2015 [illegible] partenza da Torino per Milano alle 14,50 del 25 novembre. Ripetitivo, come ogni buon pendolare, salgo sulla seconda carrozza dal fondo che, pur avendo a disposizione dei sedili di prima classe, non porta gli usuali poggiadosta bianchi distintivi di tale classe. Inoltre, normalmente sul Torino-Milano le carrozze di prima classe sono in centro treno e, non di rado, la seconda carrozza di fondo è [illegible] prima declassata o una vecchia spiperette. Poco dopo Chivasso arriva, dal fondo treno, il controllore che mi invita a pagare la differenza di classe essendo io minuto di abbonamento di seconda classe. Faccio presente le anomalie della carrozza di cui ho detto sopra e dico che cambio immediatamente carrozza. D'altronde, nei casi in cui viaggio in prima classe, innumerevoli volte ho visto controllori che semplicemente invitano a cambiare carrozza chi, con evidente buona fede, ha sbagliato classe. Il controllore insiste nel volermi far pagare la differenza (con salati annessi e connessi) ed io chiedo la verbalizzazione. Assistito da due poliziotti, nel frattempo sopraggiunti, il capotreno ha sposo la tratta Chivasso-Vercelli a redigere il verbale a carico di questo pericoloso trasgressore; tra l'altro i due poliziotti, da me invitati a sottoscrivere il verbale quali testimoni, hanno risposto di non essere autorizzati a tale sottoscrizione. Sarebbe troppo facile ironizzare su quante contravvenzioni si vedono fare a chi riduce le carrozze allo stato che ognuno può vedere e a chi scambia [illegible] carrozze per dormitori (occupando quattro posti), mense di bassa lega, luoghi per farsi la toeletta, mercati, teatrini, luoghi di accattonaggio e simili.

Giovanni Ferraris

NUMERI UTILI

SAUTOAMBULANZE

Vercelli: 0161 213 000 Croce Rossa
Cigliano: tel 0161 424 757.
Gattinara: tel 0163 832 600.
Santhià: tel. 0161 92.91.
Trino: tel 0161 801.465.
Borgosesia: tel. 0163 25 333.
Crescentino: tel. 0161 841.122.
Volontari Soccorso Grignasco: tel. 0163 418 617.

PRONTO SOCCORSO

Vercelli: S Andrea, telefono 0161 593.333;
Ambulanza [illegible] 0161 217.000.
Gattinara: telefono 0163 822.245;
Santhià: telefono 0161 929.211.
Servizio emergenza sanitaria 118 esclusivamente per i Comuni dell'Usl 11.

GUARDIA MEDICA

Vercelli: telefono 0161 255.050;
Arborio: telefono 0161 66.384;
Borgosesia: telefono 0163 25 513;
Cigliano: telefono 0161 424.524;
Crescentino: telefono 0161 842.655;
Gattinara: telefono 0163 835.411;
Santhià: telefono 0161 929.200;
Trino: t[illegible]

IGIENE E SANITA' PUBBLICA

Vercelli: telefono 0161 217.708;
Santhià: telefono 0161 929.212-929.227;
Borgosesia: telefono 0163 22.492;
Varallo: telefono 0163 52.486-52.092;
Gattinara: telefono 0163 822 384-822 387.

FARMACIE DI TURNO

A **Vercelli** oggi è di turno con apertura obbligatoria (8-12,30 e 15-20 a battenti aperti; 12,30-15 e 20-9 a battenti chiusi e con chiamata con ricetta medica urgente): *Farmacia Moderna*, corso Libertà 11, tel. [illegible] 257.007.

Alice Castello: *Dr. Dalla Mglietta* , via Italia 11, tel. 0161 80.185.

Borgosesia: *Dr. Giuseppe Cerri* , piazza Mazzini 36, tel. 0163 22.256.

Varallo: *Farmacia Sac[illegible] Monte* , piazza Calderini 8, tel. 0163 51.193

CONSULTORIO PEDIATRICO

Vercelli: telefono 0161 256.792; **Santhià:** telefono 0161 929.218; **Gattinara:** tele[illegible]

SERVIZIO VETERINARIO

Vercelli: telefono 0161 257.140-41.212;
Santhià: telefono 0161 929.263;
Borgosesia: telefono 0163 52.486;
Gattinara: telefono 0163 822 344.

IN CITTA'

Mostre

Raffica di esposizioni

La Comunità Montana Valsesia, presenta, nelle sede di villa Virginia, in corso Roma 39 a Varallo, la mostra di Ermanno Zamboni. Orari: sabato e gi[illegible]i feriali 15-19; domenica e festivi 10,30-12,30 e 15-19. L'appuntamento va avanti fino al 19 dicembre. Intanto prosegue a Vercelli, nei locali di via Veneto 4, la mostra di Giacomo Givogre. Tutti i giorni 11-12,30 e 16-19. Invece alle gallerie [illegible] [illegible]a» di piazza Italia a Gattinara, in esposizione (e vendita) opere di Barnilis, Asveri, Cascella, Esposito, Fioroni e Shafik. Ed ancora di Guttuso, Tamburi, Ajmone, Lodola e Mondino. Tutti i giorni 10-12,30 e 15,30-19. Chiuso lunedì mattina.

Diapositive

Proiezione a Controluce

Domani sera, nella sede di Controluce [illegible] piazza Battisti (palazzo ex Enal) di Vercelli, alle 21, ci sarà una proiezione con diapositive riprese dall'archivio del club. Il tema del «come eravamo» sarà il Carnevale del 1983.

L'iniziativa, dedicata agli anziani, prosegue fino al 15

«Caro nipote», alla ribalta i racconti dei nonni-autori

L'assessore alle Politiche sociali Maria Pia Massa ha presentato l'iniziativa intitolata «Caro nipote»

«Caro nipote», sono già una quarantina i racconti che i nonni aspiranti scrittori hanno spedito in Comune. In realtà non si tratta solo di novelle: gli anziani, nel prendere carta e penna, hanno scritto anche suggestive poesie e messaggi. L'iniziativa è originale ed è dedicata a tutti i pensionati che vogliono tramandare ai ragazzi del Terzo Millennio esperienze del passato. Partecipare è semplice: basta consegnare o inviare gli scritti entro il 15 dicembre a «Caro nipote», Comune, settore Servi[illegible] alle persone, piazza Municipio 5, Vercelli. Andranno benissimo sia i lavori fatti singolarmente sia i lavori di gruppo.

L'assessore alle Politiche sociali Maria Pia Massa, durante la presentazione dell'iniziativa, ha sottolineato: «Non è un concorso a premi, perchè tutto [illegible] materiale che ci arriverà sarà un importante contributo». Nel progetto è coinvolto anche il mondo della scuola: tutti gli elaborati, infatti, verranno raccolti in un libro destinato ai ragazzi.

Oltre al Comune, l'iniziativa vede la partecipazione del sindacato dei pensionati (Cgil, Cisl e Uil), del coordinamento Centri d'incontro delle Associazioni Anpi e Auser, della Casa [illegible] riposo e della Casa di giorno per [illegible] [g. mo.]

Ed entra nel vivo il concorso «Vota la vetrina»; nelle sedi Ascom le locandine

Oggi decolla il Natale nei rioni

Vercelli: al «Cervetto» giochi per i più piccoli

VERCELLI

Il Natale entra nella terza settimana di Avvento, e il capoluogo, si veste a festa, non solo nel centro storico. Oggi farà la sua comparsa l'Omino in via Volta (rione Cervetto), accompagnato da Babbi Natale, dispensatori di vin brulè di caramelle. I negozi resteranno quindi aperti per il primo vero assalto dei clienti, in cerca del regalo natalizio. E tra un caffè e lo shopping, potrà esserci il tempo per fare un salto in piazza Pajetta, dove l'Equipe Vitesse, nuova scuderia automobilistica nata a Vercelli nel luglio scorso, presenterà le vetture e l'equipaggio che si sono distinti nel Rally d'inverno a Chivasso.

Intanto è iniziata nel Vercellese e in Valsesia la caccia alla vetrina più bella. Partecipano al concorso organizzato da *La Stampa*, con il contributo dell'Ascom, della Reale Mutua dell'Hockey Amatori, Vercelli, Borgosesia e Varallo. Di fianco pubblichiamo il coupon che servirà ai lettori per indicarci la vetrina più luminosa od originale, sul tema «Com'era, com'è, come sarà», riferito ovviamente al passaggio epocale. I negozi che intendono «giocare» con noi, possono ritirare la locandina, da esporre in vetrina, nelle tre sedi dell'Ascom: a Vercelli, in via Duchessa Jolanda 20, a Borgosesia, in via Della Bianca 12, e a Varallo, in corso Roma 74. Sarà il «segno» della partecipazione ad una sfida che ha, in prima battuta, uno scopo benefico, in sintonia con lo spirito del Natale. Ai primi tre classificati saranno infatti consegnati un milione a testa, che dovrà essere girato a qualche associazione di volontariato. Premi anche per gli autori delle più belle vetrine ci sarà un piccolo riconoscimento. In palio ci sono infatti tre week end: uno ad Amsterdam, uno a Parigi e d uno a Madrid, per una persona. E poi tanti premi di consolazione, compresa un targa ricordo della serata finale, che si svolgerà a Borgosesia, nella sede della Pro Loco, il 29 gennaio. [d. b.]

A Varallo

Torna il trenino dei bambini

VARALLO. Il trenino per i bambini a Varallo, la carrozza distribuisce leccornie a Borgosesia, i mercatini in piazza a Scopello. Dopo il positivo debutto dello scorso week end prosegue oggi con mille appuntamenti lo shopping natalizio in Valsesia. A Varallo sarà riproposta la maxi isola pedonale da piazza Vittorio al ponte Antonini, vista che domenica scorsa si è rivelata vincente con la gente che ha affollato non solo le vie del centro storico vivacizzate da tante manifestazioni ma pure i negozi. Grande interesse ha suscitato dall'albero dei record, innalzato in piazza Vittorio: misura 19 metri d'altezza ed è illuminato da 5mila lampadine.

E' stata attivata anche una raccolta di fondi benefica: a promuoverla è l'associazione Amici di Lourdes con la collaborazione del Comune: «Riteniamo giusto - specificano in Municipio - regalare un sorriso ai nostri concittadini afflitti da grossi problemi economici e che non possono permettersi nulla neppure per Natale». [i. fo.]

E' stato promosso dal prefetto su proposta di Buonanno

Stragi del sabato sera Domani il supervertice

VERCELLI

Contro gli incidenti automobilistici un Comitato di sicurezza allargato ai sindaci e ai comandanti dei vigili urbani delle principali località. E' stata immediatamente accolta la proposta del consigliere provinciale Gianluca Buonanno e il prefetto Pagnozzi ha convocato una riunione per domani alle 11.

In via San Cristoforo si discuterà come unire le forze e come poter organizzare un pattugliamento più efficace soprattutto nelle notti del fine settimana, quando le strade si riempono di giovani.

Alla riunione oltre a Prefetto, Questore, vertici di Carabinieri, Polizia e Guardia di finanza parteciperanno rappresentanti delle città di Vercelli, Varallo, Borgosesia, Serravalle, Gattinara, Santhià, Trino e Crescentino.

«Ero sicuro che la proposta non sarebbe caduta nel vuoto - commenta Buonanno -, comunque ammetto che non avrei immaginato tanta celerità. L'immediata risposta della Prefettura è un segnale importante e conferma che il problema delle stragi del sabato sera è vivo e i rimedi stanno a cuore a tutti».

Buonanno, che è sindaco di Serravalle, ha chiesto di allargare il Comitato di sicurezza perchè ritiene che i vigili urbani possano risultare molto importanti nel controllo del territorio. «Non rivendico nulla di particolare - spiega - per la polizia municipale, ritengo però che almeno i centri maggiori possano prevedere servizi notturni per collaborare con le altre forze».

Buonanno ha pure chiesto una maggiore presenza, di notte, della Polizia sulle strade valsesiane: «Attualmente i controlli sono affidati quasi esclusivamente ai carabinieri, ma occorre aumentare i servizi affinchè calino gli incidenti».

L'amministratore ritiene che si debba innanzitutto fare prevenzione: «Con tanti lampeggianti accesi gli automobilisti anche solo per un riflesso incondizionato tendono ad andare più piano. Dunque, che il sabato sera si facciano uscire tutte le auto a disposizione».

Il consigliere provinciale lancia poi un altro sasso nello stagno: «In Valsesia - dice - non esiste un etilometro. Quando era stato utilizzato arrivava da Vercelli». [i. fo.]

Buonanno chiede maggior presenza di controlli sulle strade della provincia

NOTIZIE FLASH

VERCELLI

Oggi al Civico consegna dei «Premi di bontà»

Si svolge oggi, con inizio alle 15, al teatro Civico, la manifestazione per la consegna dei «Premi di Bontà '99», istituiti fin dal 1946 dal bisettimanale «La Sesia» ai protagonisti di gesti di solidarietà, altruismo e coraggio. Oggi saranno consegnati 23 premi, ciascuno da due milioni di lire, messi in palio da altrettante famiglie vercellesi nel ricordo dei loro cari. Relatore della cerimonia l'ex parroco del Belvedere don Piero Borelli.

Concerto per organo in parrocchiale

Un concerto per organo è in programma, stasera alle 21 con ingresso gratuito, nella chiesa parrocchiale: il maestro Walter Savant-Levet presenterà il quarto «cd» della collana discografica «Antichi organi del Canavese», una serie di concerti eseguiti parte sullo strumento costruito da Camillo Guglielmo Bianchi nel 1861 per la chiesa di Moncrivello, e parte su quello di Carlo Vegezzi-Bossi nel 1900 per la parrocchiale di Mazzè. La manifestazione è organizzata dalla Pro loco e la parrocchia di Sant'Eusebio e il Comune.

VERCELLI

I benzinai di turno oggi in provincia

Questi i benzinai di turno oggi, festività dell'Immacolata concezione. A Vercelli sono di servizio gli impianti del turno D: Erg, presso «Continente»; Agip, via Torino; Q8, piazza Sardegna; Ip, corso De Rege; Esso, via Walter Manzone; Tamoil, via Trino; Shell, tangenziale S.S. 11. Questi gli impianti self-service: Agip, piazza Solferino; Q8, corso Gastaldi 14; Fina, corso Prestinari 148; Tamoil, piazza Mazzucchelli; Ip, piazza Cugnolio; Esso, corso Avogadro di Quaregna; Monteshell, corso Prestinari 166; Q8, piazza Sardegna; Fina, strada statale per Torino; Agip, via Torino. A Borgosesia sono aperti le stazioni di servizio Monteshell, largo Barbaglia; Erg, via Montrigone. Gli impianti self-service in funzione sempre: Esso, via Veneto; Agip, via Veneto; Erg, via Montrigone. A **Trino** tocca al distributore i Agip, piazza Don Bosco e a **Varallo** all'Agip, via Brigate Garibaldi con self 24 ore.

Le stazioni di partenza e arrivo saranno ristrutturate; la spesa è di quattro miliardi

Funivia, i lavori debuttano a gennaio

Varallo: previsto nel 2001 il primo viaggio al S.Monte

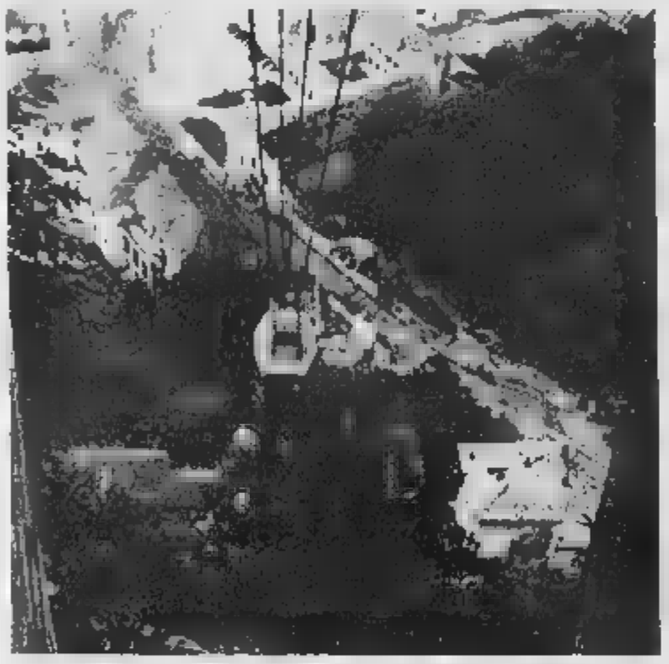

Un'immagine storica della vecchia funivia del Sacro Monte di Varallo

VARALLO

Partiranno a gennaio i lavori per la costruzione della funivia del Sacro Monte e il primo viaggio sarà compiuto entro la primavera del 2001. Ad aggiudicarsi la gara d'appalto è stata la ditta Poma Italia di Leini, che realizzerà l'opera con un ribasso del due per cento rispetto alla base d'asta fissata in quattro miliardi e 150 milioni.

Le stazioni di partenza e arrivo resteranno quelle di un tempo, saranno soltanto ristrutturate. Per quanto riguarda le cabine, ce ne saranno due sempre in funzione ognuna delle quali potrà ospitare fino a quindici persone (2' e 15 secondi la durata del viaggio) per una portata di passeggeri all'ora. Il sistema è quello ormai super collaudato nelle stazioni sciistiche, quindi il conduttore non viaggerà ma governerà il movimento dalla sala comandi. Per le attività economiche di Varallo si tratta di un'importante spinta: mentre si registrano solo i passaggi senza sosta dei tanti bus di pellegrini diretti alla Gerusalemme valsesiana, con la funivia in funzione la gente anzichè «evitare» la città avrà l'occasione per una visita al centro della «capitale culturale» della Valsesia. Naturalmente affinché i benefici ricadano sulla città e affinché il bilancio chiuda in pareggio nonostante gli alti costi di gestione dovrà in qualche modo rendere quasi obbligatorio l'utilizzo della funivia, e il sistema migliore potrebbe essere la chiusura della strada carrozzabile del S. Monte: «Su questo argomento non c'è ancora decisione ufficiale - dice l'assessore ai Lavori pubblici Ermete Cravanzola -, certo non si può però pensare che il Comune ogni anno ripiani i debiti, senza individuare una soluzione per incentivare l'utilizzo delle cabine».

Neppure sulla gestione ci sono notizie definitive, comunque il Comune ha ancora tempo a disposizione. «Con ogni probabilità - spiega Cravanzola - sarà affidata a una società privata». Tra l'altro si parla dell'Atap, che già si occupa della funicolare (è però un impianto ben diverso) che da Biella sale al Piazzo. [i. fo.]

La conciliazione è
uno strumento di servizio
rapido, efficace ed economico
che permette di appianare
le piccole
controversie commerciali
(fino a 20 milioni di lire)
in cui è
coinvolto un consumatore
e può essere attivata
sia dai consumatori
che dagli imprenditori.

CHE IDEA LA CONCILIAZIONE!

Perché la conciliazione?
Perché le parti vengono aiutate
da un esperto conciliatore
a trovare una soluzione vantaggiosa
per entrambe che sia più soddisfacente
del mancato accordo o del ricorso
alla giustizia ordinaria;
Perché è veloce e generalmente
si risolve in una seduta;
Perché i costi sono decisamente
contenuti.

SERVIZIO DI CONCILIAZIONE
CAMERA DI COMMERCIO DI VERCELLI

CAMERA DI COMMERCIO I.A.A.
Piazza Risorgimento, 12 - 13100 VERCELLI
Ufficio Arbitrato e Conciliazione
Tel. 0161/598221 - Fax 0161/598266

Tutto pronto per il torneo semi-lampo, ripreso anche in diretta via Internet

A Trino si sfidano i re degli scacchi

Domenica al Civico i campioni nazionali e dell'Est

Riccardo Coletto

Domenica, con il primo «Memorial Alberto Bosso», Trino diventerà la capitale degli scacchi. Il Club scacchistico trinese ed il Circolo scacchi Biella, in collaborazione con l'Ascom, il Comune e l'associazione Millenium, organizzano un torneo di scacchi semi-lampo a livello nazionale. La manifestazione, che si svolgerà al salone Teatro Civico, è inserita nel circuito del campionato regionale, avallata dal presidente Roberto Rivello, e potrà contare sulla partecipazione dei migliori giocatori italiani e stranieri.

Hanno già assicurato la loro presenza il neo campione nazionale Fabio Bellini (consacratosi nei giorni scorsi a Saint Vincent), il grande maestro Ennio Arlandi, i maestri internazionali Spartaco Sarno, Milovat Vujovich, Bruno Belotti, Renzo Mantovani, il maestro Fide Teo Lampic, i giovani e promettenti maestri Folco Castaldo, Marco Ubezio e Fabrizio Ranieri. Sarà un duro anche la grande maestra Ielena Sedina, nazionale ucraina. Ci sono cinque degli otto finalisti del campionato nazionale.

Il torneo semi-lampo prevede 15 minuti di tempo a disposizione di ogni giocatore; perciò mancheranno le sorprese perchè la formula rende più equilibrati gli incontri tra i più bravi, che non hanno le solite due o più ore di tempo per pensare. Le partite si concludono alle 19 con le premiazioni (alle quali anche «La Stampa» partecipa offrendo due targhe), divise per categoria d'appartenenza.

A corredo della manifestazione scacchistica, durante la giornata sono programmate diverse iniziative. Il Teatro Civico ospiterà un'esposizione di prodotti tipici del Vercellese, stand di operatori commerciali e associazioni culturali, una mostra di quadri di alcuni artisti della zona. Alle 18,30, al termine delle partite, si terrà una sfilata di biancheria intima. L'avvenimento sarà ripreso in diretta via Internet all'indirizzo: http://www.plurinet.it/trino/scacchi.

Il Club scacchistico trinese, a due anni dalla costituzione, ha già organizzato diversi tornei prestigiosi ed ha ospitato anche lo spareggio tra due squadre che militano in serie A2. Ricordiamo il recente torneo del Millennio ad Asigliano, la tappa del Palio degli Scacchi (nel circuito Biellese-Vercellese) e il [illegible] organizzato nei pressi del santuario di Crea alla Tenuta La Tenaglia. Negli anni scorsi è stato organizzato anche un corso di scacchi con il maestro Spartaco Sarno.

L'acquisto è rinviato

Bertona, proposta di [illegible] della Top Cream

SERRAVALLE. Prosegue la situazione di stallo per la Bertona gelati spa, l'azienda in liquidazione volontaria rilevata in affitto la scorsa primavera dalla Top di Teramo: ieri il giudice ha aggiornato la riunione a venerdì 17 dicembre.

L'azienda abruzzese, che per il momento non appare intenzionata a far valere il proprio diritto di prelazione sull'acquisto dello stabilimento in cui ora lavorano 35 persone, ha deciso di subentrare nel leasing.

Quanto all'acquisto del complesso, la Top cream ha dichiarato che deciderà in merito entro il 31 gennaio verranno formulate proposte da terzi.

«In questo caso - spiega Pier Giuseppe Orlandin, segretario della Fat-Cisl che segue la vicenda - la Top deciderà entro i successivi 5 giorni se far valere il diritto di prelazione oppure se cessare l'attività a Serravalle». [w. ca.]

Leonardo @ Torino.
Conoscere e ammirare i capolavori di Leonardo conservati alla Biblioteca Reale di Torino, in un percorso virtuale ricco di animazioni e filmati.

Tuttoscienze '95.
Gli articoli del 1995 più una gallery di 16 filmati tratti dal TG scientifico Rai Leonardo.

Tuttoscienze compact 1981 - 1992.
11 anni del supplemento scientifico, tutti da rileggere e da rivivere.

Tuttoscienze '92-'96.
Le pagine di 5 anni più il libro "Piccolo, grande, vivo" di Piero Bianucci.

I CD-ROM DELLA STAMPA. REALTÀ VIRTUALE, INFORMAZIONE REALE.

Tuttoscienze '97.
Oltre agli articoli, un migliaio di indirizzi Internet di argomento scientifico e un programma dimostrativo che simula l'uso della tv interattiva.

VirtLab.
La Relatività di Einstein.
La teoria della relatività spiegata da Tullio Regge con esperimenti virtuali e cartoni animati interattivi.

Informazione, scienza, attualità, cultura, documentazione, arte, storia: tutta la collana dei Cd-Rom della Stampa tutta a portata di mouse. Per ordinare i dischi, spedite il coupon che trovate su questa pagina: vi arriveranno a casa

I SEGUENTI CD-ROM:

☐ VirtLab La relatività di Einstein	L. 24.500
☐ Virtlab Nello spazio tra le stelle	L. 19.900
☐ Inchiesta sulla Sindone	L. 24.500
☐ Tuttoscienze Compact	L. 99.000
☐ Tutto La Stampa '98	L. 380.000
☐ Tutto La Stampa dal '92 al '97 Cad.	L. 150.000
☐ Tutto La Stampa '92/'98	L. 700.000
☐ Tuttoscienze '95	L. 24.500
☐ Tuttoscienze '92/'96	L. 29.000
☐ Tuttoscienze '97	L. 14.500
☐ CineFile	L. 24.500
☐ Leonardo @ Torino	L. 19.900

per un importo a L. 100.000:
bollettino postale che troverete all'interno del pacco
+ L. 4.000 di spese postali

per importi superiori a L. 100.000:
(i prezzi comprendono IVA e spese postali)
☐ con contrassegno
☐ con assegno non trasferibile intestato a "Editrice La Stampa Spa"

RITAGLIARE E SPEDIRE QUESTO COUPON A:
La Stampa Cd-Rom - Casella Postale 400 - 10100 Torino Centro.
Oppure via fax: 011.669.30.67.

Nome
Cognome
Società/Ente
P.IVA e Fisc.
N.
Prov. C.A.P.
Tel.

CineFile.
La banca dati ipertestuale per chi ama il cinema: recensioni, interviste, festival e le schede di tutti i film usciti tra il '92 e il '97.

VirtLab.
Nello spazio tra le stelle.
La guida interattiva alla scoperta del cosmo, con immagini, animazioni ed esperimenti virtuali.

Inchiesta sulla Sindone.
Fotografie, filmati, analisi scientifiche: un documento unico alla scoperta di uno dei più affascinanti misteri della storia.

Tutto La Stampa edizione 1998.
La raccolta completa di tutti gli articoli apparsi sulla Stampa nel 1998.
Sono disponibili anche le raccolte '92, '93, '94, '95, '96 e '97.

www.lastampa.it

tutto compact LA STAMPA

In vetrina i «doc» valdostani, francesi e piemontesi. Così le degustazioni

Ressa per i «vini dei Savoia»

Oggi a Roppolo l'ultimo atto della mostra

La mostra «Cantina Sabauda» è organizzata dall'Enoteca della Serra

ROPPOLO

Ultimo atto, oggi al Castello, per la prima kermesse internazionale del vino. «Cantina sabauda», la mostra dedicata all'enologia nell'ex regno dei Savoia, ha fatto il pieno di visitatori. E non solo. L'Enoteca della Serra, guidata da Sergio Sarasso, ha sfruttato l'occasione per organizzare alcuni importanti convegni: lunedì, ad esempio, s'è parlato della nuova legge regionale sui «Distretti del vino» e sulle «Strade del vino», illustrata dall'assessore all'agricoltura Giovanni Bodo.

Ma al programma di oggi. «Cantina Sabauda» è una mostra ambiziosa, dedicata a tutti i vini prodotti nell'ex regno dei Savoia. Sono così stati invitati i produttori di Piemonte, Liguria, Valle d'Aosta, Savoia francese, Sardegna e Oltrepò pavese. In «cantina», così, si passa dai bianchi liguri al Vermentino, dal Barbera ai rossi valdostani. E non è finita: in vetrina ci sono pure i passiti, il centro di un'esposizione parallela (e permanente) organizzata sempre dall'Enoteca. Titolo: «I figli del sole».

La giornata conclusiva sarà dedicata ai «doc» e alla golosità della Valle d'Aosta. Alle 11,30, dopo la messa nella medievale del castello, si festeggiano i 10 anni di permanenza della Vallée all'interno dell'Enoteca della Serra. Parleranno Sarasso e l'assessore all'agricoltura della Regione autonoma, Carlo Perrin, mentre l'enologo Giuseppe Sicheri presenta il suo libro «La vite, il vino e la legge». Alle 13 un pranzo a base di specialità valdostane, illustrato da Giorgio Lozia, dell'Accademia italiana della cucina. Il pomeriggio sarà consacrato alle degustazioni pubbliche, ma pure a un concerto del gruppo «Quatres Saisons» e a una proiezione di audiovisivi.

La kermesse «Cantina Sabauda» s'è inaugurata domenica, una giornata dedicata ai cibi e ai vini della Sardegna. Fra le iniziative presentate in questi giorni al castello, si segnala la «Pedalata sulla Serra», illustrata ieri davanti ai sindaci della zona interessata (da Roppolo ad Andrate). [r. s.]

«Più impegno per il turismo»

L'Atl: serve uno sforzo comune per la promozione del territorio

Michela Chiosso

BIELLA

Che cosa ha fatto l'Atl per lo sviluppo turistico del Biellese? Molto, stando a quanto dice Marziano Magliola, l'uomo che ha guidato l'ente in questi primi tre di attività.

Nonostante il budget, che Magliola non esita a definire contenuto, l'Atl ha saputo promuovere il territorio Biellese, sia in Italia sia all'estero, puntando su diverse strategie. Si va dalla partecipazione alle fiere del settore (Bit, Vinitaly, Salone del gusto), alla stretta collaborazione con enti locali e associazioni (Giro d'Italia, raduno dei bersaglieri), senza tuttavia sottovalutare le trasferte nazionali e internazionali (con il coro Genzianella in Canada, negli Usa e in Svizzera), l'apertura di uffici estivi nelle località turistiche e gli inserti pubblicitari su riviste italiane e straniere.

«Lo sforzo sostenuto dai soci istituzionali dell'Atl, tra cui la Provincia, è stato notevole - spiega Magliola -. Ma non deve essere solo la Provincia a sostenere l'attività dell'Agenzia turistica. Anche gli altri soggetti, pubblici e privati, devono considerarla lo strumento più idoneo per promuovere il territorio. E' perfettamente inutile disperdere risorse per iniziative che non danno la possibilità di promuoversi oltre i propri confini. Occorre puntare su avvenimenti, pochi e di qualità, che possano interessare il turista e costruire intorno ad essi un pacchetto di proposte allettanti. In questo campo, un buono sforzo è stato fatto dalle agenzie viaggio».

Il periodo di soggiorno medio è il problema principale del settore: non supera, infatti, i due giorni. «Questo significa che si sono ancora create, nonostante i passi avanti, le condizioni per trattenere qui il turista». Il «mordi e fuggi» è dovuto a strutture ricettive non sempre alla portata di tutti e a un rapporto qualità-prezzo non ancora soddisfacente. «Grossi sforzi sono stati fatti per adeguare alcune strutture alle moderne esigenze - dice Magliola -; in altri casi il privato. Ma manca l'offerta complessiva, capace di attrarre e trattenere il turista. E poi vi sono troppe iniziative individuali, scarso coordinamento, sovrapposizione di manifestazioni, debole interesse del privato per un settore ritenuto ancora poco interessante dal punto di vista degli investimenti.

Il presidente dell'Agenzia turistica biellese, Marziano Magliola

Magliola: «La grande sfida è il Giubileo Ma bisogna aiutare pure il comprensorio del lago di Viverone»

Eppure qualcosa si muove. Alcune Pro Loco si sono imposte all'attenzione della stampa e dei media nazionali. E il prossimo anno l'Atl parteciperà alla Bit di Milano, ospite della Regione Piemonte. «La promozione del territorio passa attraverso lo sforzo comune di soggetti pubblici e privati», aggiunge Marziano Magliola.

«E il Giubileo? «Per il 2000, il Biellese si popone con alcune iniziative molto interessanti, prima fra tutte la Passione di Sordevolo la cui promozione, affidata a Biella Intraprendere, richiederà un investimento di 300 milioni il contributo di Provincia, Camera di Commercio, Fondazione Cassa di risparmio e Comuni di Biella e Sordevolo. Da non dimenticare l'apertura del museo del territorio. Il Giubileo non mancherà di avere ricadute anche sul turismo: si stanno attivando i santuari con investimenti ingenti per potenziare le strutture alberghiere. Le agenzie di viaggio hanno già proposto pacchetti che porteranno tanti turisti nel Biellese, e non soltanto italiani. Le condizioni per poter accogliere nel migliore dei modi ci sono; mi auguro che tutto il territorio si dimostri all'altezza dell'avvenimento». Ma il Biellese non è solo Biella. E l'Atl anche quelle aree che devono assolutamente essere valorizzate, come Viverone: «Anche in questo mi sembra che qualcosa si stia muovendo, con l'accordo tra i Comuni rivieraschi». «Purtroppo - conclude Magliola - ci sono ancora troppe frammentazioni. L'augurio è che in futuro si possa lavorare tutti insieme per lo sviluppo turistico del territorio».

Sergio Sarasso, dell'Enoteca

IN BREVE

VIGLIANO

Chiusa la rampa d'accesso alla superstrada

domani, e fino a venerdì 17, a Vigliano rimarrà chiusa la rampa alla superstrada in direzione di Biella. L'ha annunciato ieri la Provincia. Il black-out è dovuto ai lavori di completamento della rotonda sulla Vigliano-Candelo. [r. s.]

PORTULA

In biblioteca la Mostra del libro

La biblioteca civica di Portula, venerdì pomeriggio, ospiterà la seconda edizione della «Mostra del libro». L'iniziativa culturale è promossa dalla commissione biblioteca, in collaborazione con l'amministrazione comunale. Realizzata in tandem con la sede biellese della casa editrice Einaudi di Torino, la mostra si potrà visitare dalle 15 alle 22. Saranno esposti testi di narrativa, saggistica, libri per ragazzi e bambini e non mancheranno le ultime novità letterarie. [m ch.]

CANDELO

Un folla alla festa di Progetto Giovani

Gran successo, domenica, per la festa di «Progetto giovani», che a Candelo ha festeggiato i dieci anni di attività. Al cinema Verdi, s'è svolto un dibattito su «Il centro di aggregazione: un punto nella rete dei servizi per la promozione del benessere e la prevenzione del disagio giovanile». Proprio contro il disagio l'associazione si batte dal 1989, quando venne fondata per fronteggiare l'emergenza-droga. [m. ch.]

TRIVERO

In Comune le nuove rendite catastali per l'Ici

Si possono consultare in Comune le nuove rendite catastali, pubblicate dall'Ufficio tecnico erariale nel mese di agosto. E' la giunta stessa a invitare i cittadini a prendere visione delle tabelle, in modo versare in modo esatto il saldo dell'imposta comunale sugli immobili (Ici). Le rendite sono a disposizione nell'ufficio tributi di frazione Ronco, aperto dal lunedì al venerdì, dalle 10,15 alle 12,15 e dalle 14,30 alle 15,30. [m. ch.]

SANT'EUROSIA

Oggi a Sant'Eurosia la «Festa del paesano»

Oggi, in frazione Sant'Eurosia, è in programma l'edizione numero della «Festa del paesano». Alle 11 sarà celebrata la messa; poi i priori della festa offriranno un aperitivo alla Cooperativa. Gran finale col pranzo al ristorante. [r. mo.]

Il presidente diventa assessore comunale

Pro loco di Vigliano S'è dimesso Salviati

VIGLIANO

Claudio Salviati lascia la Pro loco, che ha fondato 30 mesi fa e di cui è stato primo presidente. Le dimissioni sono dell'altro giorno; durante una seduta straordinaria del Consiglio di amministrazione, Salviati ha annunciato il suo ingresso in giunta comunale, come assessore. E l'incarico di presidente della Pro loco è incompatibile con l'impegno amministrativo.

Il testimone, così, passa al vicepresidente Oriano Roccato, che guiderà l'associazione fino all'aprile del 2000, quando si svolgeranno le elezioni. Salviati, comunque, non esce del tutto dalla Pro loco: è stato infatti nominato presidente onorario, e in questa veste rappresenterà l'associazione e si occuperà dei rapporti con gli altri enti.

Claudio Salviati

Dimissioni a parte, per la Pro loco questi sono giorni intensi. Sabato scorso è scattata l'operazione-Natale: i volontari hanno sistemato due pini in via Comotto e nel parco della Casa di riposo. Ma quella degli alberi di Natale non è l'unica iniziativa: i ragazzi della Pro loco giovani, infatti, hanno organizzato una recita teatrale per gli ospiti della Casa di riposo. L'appuntamento è per sabato 18.

Intanto si ripete anche quest'anno il concorso «Murales per Vigliano», giunto alla quinta edizione. Le opere in concorso sono 12, divise in due sezioni: una a tema libero, e l'altra dedicata agli «aspetti caratteristici» del paese (personaggi, storia, tradizioni e folklore). La settimana scorsa s'è riunita la giuria, che ha esaminato i bozzetti dei murales. L'altro giorno, invece, s'è inaugurata la mostra delle opere, che rimarranno esposte fino a venerdì nella biblioteca comunale. Da venerdì sera a domenica, invece, si potranno ammirare nella sede degli alpini.

I premi saranno assegnati dopo le valutazioni della giuria e dopo i voti dati dal pubblico durante la mostra. Il miglior «murale», scelto fra quelli dei vincitori delle due sezioni, sarà riprodotto su poster. La cerimonia di premiazione si terrà mercoledì nella chiesa di San Giuseppe, in occasione del concerto della banda musicale di Vigliano. Durante la serata saranno anche raccolti fondi per il restauro dell'organo.

La giuria di «Murales per Vigliano» è composta da Maurizio Bacchi, Miledi Battistello, Giacomo Fileppo, Silvio Garinzo, Giovanni Grivelli, Oscar Osella e Claudio Salviati. [r. s.]

Con Rotary e Asl

«Alzheimer Un convegno a Ponzone

TRIVERO. Gli anziani e il morbo di Alzheimer: sabato alle 9,30, al teatro parrocchiale di Ponzone, è in programma un importante convegno, organizzato dal Rotary club Valle («Programma servizio territoriale»), dall'Asl di Biella e dall'associazione italiana contro la malattia di Alzheimer.

La tavola rotonda è l'ultimo di un ciclo di formazione per operatori qualificati, nato per promuovere una nuova cultura di approccio al malato di Alzheimer. L'importanza del tema proposto ha portato gli organizzatori ad estendere l'incontro a tutti gli interessati, addetti ai lavori e non. L'obiettivo immediato è quello di potenziare il bagaglio culturale degli operatori per l'ormai prossima apertura del Centro diurno Alzheimer all'ospedale di Trivero. Ma si vogliono anche fornire strumenti più idonei per l'assistenza territoriale e residenziale delle persone che soffrono di questa malattia. Il programma prevede alle 9,30 saluto del presidente del Rotay Club Vallemosso; di seguito Antonio Bariogio, geriatra all'ospedale di Trivero, introdurrà i lavori. Alla tavola rotonda prenderanno parte Patrizia Sapadin, presidente nazionale Associazione italiana malattia di Alzheimer, Marco Trabucchi, direttore della Cattedra di neuropsicofarmacologia dell'Università «La Sapienza» di Roma, e Daniele Villani, direttore medico dell'Istituto geriatrico di Sospiro, in provincia di Cremona. La conclusione dei lavori è prevista per le 13. L'ingresso è gratuito: a tutti i partecipanti verrà rilasciato un certificato di frequenza. Per informazioni e prenotazioni, bisogna telefonare allo 015-766566 (Annalisa Trabaldo). [m. ch.]

L'uomo è di Roppolo

Cavaglià, cade dall'impalcatura Grave un muratore

CAVAGLIA'. Incidente sul lavoro, l'altro pomeriggio in paese.

Un uomo di 70 anni, Piero Andreatta, artigiano edile residente a Roppolo, è ricoverato in prognosi riservata all'ospedale Degli Infermi di Biella, dopo essere caduto da un'impalcatura.

L'anziano ha riportato un trauma cranico non commutivo e diverse altre contusioni in tutto il corpo.

Benché sia in gravi condizioni, comunque, Piero Andreatta non sarebbe in pericolo di vita.

L'incidente è accaduto in un cantiere alla periferia di Cavaglià. L'artigiano edile stava eseguendo alcuni lavori di muratura in una nuova casa di via Villette Strà, di proprietà di una donna di 43 anni.

Improvvisamente, per cause ancora da accertare, Piero Andreatta ha perso l'equilibrio ed è precipitato al suolo, da un'altezza di più di tre metri.

Subito è scattato l'allarme, e in via Villette Strà s'è precipitata un'ambulanza del «118».

Poco dopo è arrivato anche l'elicottero della base di Borgosesia, che ha trasportato l'artigiano al «Degli infermi» di Biella.

Piero Andreatta viene ricoverato al Pronto soccorso, e i primi accertamenti non rilevano lesioni gravi.

Soltanto più tardi i medici decideranno di riservarsi la prognosi, più che altro per motivi precauzionali.

Sull'infortunio hanno ora aperto un'inchiesta i carabinieri di Cavaglià e gli uomini dell'Ispettorato del lavoro di Biella. [f. p.]

È arrivata la boutique nel di Vercelli

Telesat

ASSISTENZA
INSTALLAZIONE E ANTENNE SATELLITARI
CONTRATTI SU FISSO E MOBILE
ESPERIENZA E CORTESIA

Nuovo Punto WIND TELE+ SONY

Vercelli - Via Foa 61/63 - Tel. 0161 502220

LUNEDÌ: Tuttosoldi - MERCOLEDÌ: Tuttoscienze
VENERDÌ: TorinoSette (solo Torino)
SABATO: Specchio e TuttoLibriTempoLibero
DOMENICA: Tuttoaffari (solo Torino)

LA STAMPA

Specchio
DELLA STAMPA

IN TESTA

Orsù!

Correte in edicola!

L'orso più amato del pianeta,
Yoghi, è innamorato.
Riuscirà a conquistare la bella
Cindy con l'aiuto di Bubu?
Scopritelo in questa divertentissima
videocassetta di 90 minuti.

Da sabato
11 dicembre,
con Specchio e **LA STAMPA**
a sole L. **11.900***
la videocassetta
"Yoghi, Cindy e Bubu".

*Acquisto facoltativo. Gli abbonati a Specchio e La Stampa hanno già ricevuto a casa il tagliando per ritirare in edicola la videocassetta con lo sconto di 2.500 lire.

Specchio. Prima riflette, poi diverte.

Alla conquista dei mercati di Francia

Riso piemontese missione a Lille

Gianfranco Quaglia
NOVARA

Missione Fiandra per il riso «made in Italy». Anzi, tentativo di fare breccia nella città che ha dato i natali a Charles De Gaulle: Lille. Lassù, nel Nord della Francia, ai confini con il Belgio a poca distanza dalla Normandia, anche un piatto di risotto cucinato secondo i sacri canoni, può essere annoverato nella «grandeur» tanto declamata dal generale.

Così sperano i risicoltori novaresi, che da domani a sabato sarà a Lille per prendere parte a una tre giorni organizzata dalla Provincia, in collaborazione con Evaet (Ente di valorizzazione turistica della Camera di Commercio), dalle tre organizzazioni agricole e con l'Istituto di cultura italiana del consolato nella città francese. L'occasione è offerta da un avvenimento culturale, il festival dedicato a Mozart (da novembre a marzo, concerti, balletti, opere). In questo contesto è stata invitata la Cappella strumentale del Duomo di Novara, che eseguirà musiche barocche inedite, di una compositrice riscoperta da alcuni anni: Isabella Leonarda (1620-1704). Una novarese che - ricorda il maestro Paolo Monticelli - ebbe un'attività prolifica, tanto da essere annoverata come la donna con il più alto numero di brani (circa 200) di tutta Europa.

L'arte, la musica, il turismo, l'enogastronomia: con questo pacchetto unico, Novara va alla conquista dei mercati del Nord. Maurizio Pagani, presidente della Provincia, lancia un messaggio: «Vogliamo promuovere il marchio territoriale di riconoscimento, portare fuori dai confini della risaia l'identità di una zona caratterizzata da molteplici aspetti, quali sono appunto la cultura, il turismo, l'agricoltura. L'Operazione Lille potrebbe essere il prima di un nuovo concetto di turismo totale. Pensiamo infatti di organizzare altre iniziative analoghe in occasione di importanti manifestazioni all'estero».

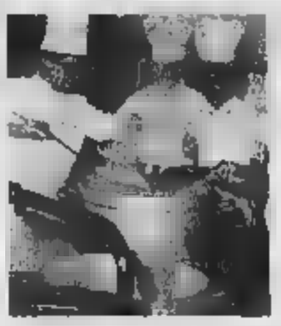
Cuochi al lavoro

Giuseppe Ferraris, presidente dell'Unione agricoltori di Novara: «Con il riso porteremo a Lille anche i vini delle colline novaresi, il gorgonzola, formaggio in Europa. Al termine del rito in programma venerdì, a tutti i partecipanti saranno serviti piatti novaresi».

In una terra dove trionfa il riso tipo Indica finalizzato ai contorni, coltivato in Europa soprattutto all'estero, ecco che il cereale «made in Italy» (stirpe Japonica) tenta di sfondare attraverso la cucina, con cuoco e sommelier rigorosamente novaresi. La proposta del resto ha precedenti illustri. Il più recente a Roma, durante il congresso europeo dei medici gastroenterologi: al Paleur un mese fa erano stati serviti cinquemila piatti di riso alla novarese, meglio conosciuto come «spaniscia».

Ieri ad Asti l'assemblea dei Comitati con sindaci e parlamentari locali

Torna la rabbia degli alluvionati

«Solleciti» al governo su rimborsi Iva e mutui

Fulvio Lavina
ASTI

Nella sala della Provincia, ieri pomeriggio, c'erano molti dei protagonisti delle battaglie di 4 - anni . In una cinquantina si sono trovati all'appuntamento fissato dal coordinatore piemontese dei Comitati degli alluvionati, Paolo Boccardo. Perchè, trascorsi cinque anni da quel novembre '94 quando il Tanaro, Bormida e gli altri torrenti del Piemonte con violenza dagli argini portando decine di morti e danni per 11 mila miliardi, moltissime cose state fatte, ma altre, pur importanti, restano in attesa di attuazione.

PROTESTA. Spiega Boccardo: «Non chiediamo nulla più di quanto è già previsto per legge di quanto è concordato con il sottosegretario Barberis». In sintesi: riattivazione dei rimborsi Iva, fermi nelle province di Asti e Cuneo ad almeno un fa (con cifre superiori al miliardo mezzo per provincia, dovute dallo Stato ai privati) e nell'Alessandrino quattro mesi fa. La firma da parte del ministero del Tesoro del decreto attuativo di una legge del luglio che prevede, tra l'altro, la rinegoziazione dei mutui alle aziende, (col tasso ribassato dal all'1,5%). E ancora, tra i principali: la ridefinizione di alcuni criteri (fiscali e tecnici) per il trasferimento delle aziende fuori dalle fasce alluvionabili, provvedimenti per chi invece ha la casa in quelle stesse fasce. Parte di questi provvedimenti erano inseriti in un emendamento che sarebbe dovuto passare con la Finanziaria ma che, pare per motivi tecnici, è stato dichiarato inammissibile.

IL DIBATTITO. La discussione è stata a tratti anche tesa. C'erano i rappresentanti delle provincie di Asti, Cuneo e Alessandria dei Comuni di Alessandria, Alba (mancava Asti), Canelli, Annone, e altri paesi dell'Astigiano. Nutrita la pattuglia di parlamentari: Armosino, Muzio, Rogna, Rossi, Saracco, Stradella, Voglino. Per è intervenuto il presidente Confesercenti astigiana Gambetta: «Molti imprenditori in difficoltà: non vorrei si ripetessero fatti drammatici come ad Alessandria dove qualcuno è arrivato a togliersi la vita».

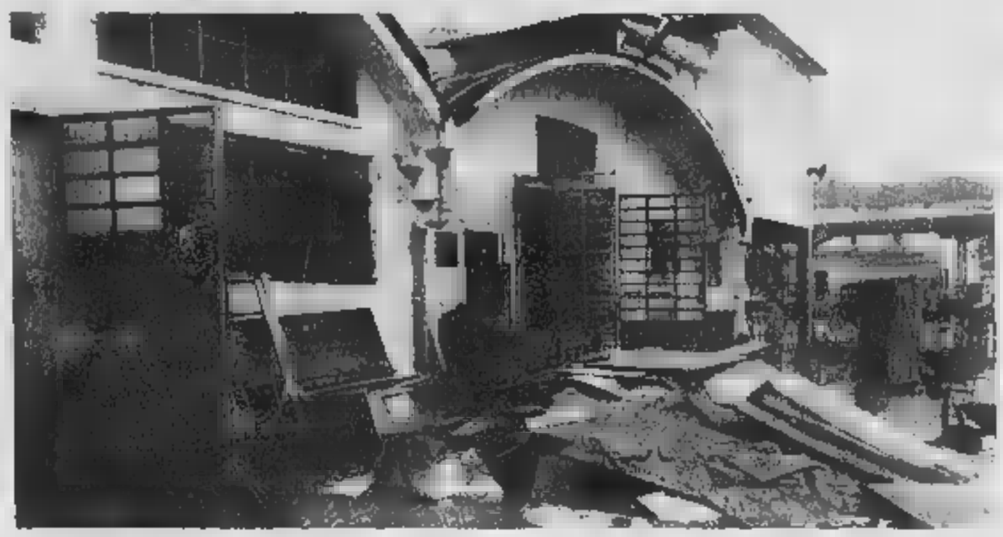

A fianco il deputato Angelo Muzio e il coordinatore degli alluvionati piemontesi Paolo Boccardo Sopra un'immagine del disastro del novembre '94 con «ferite» rimarginate

Da più parti è stato sottolineato il ritardo definito «intollerabile e inconcepibile» dei ministeri delle Finanze e del Tesoro nel dare attuazione a leggi già esistenti. Marmo (Provincia di Asti) e Valenzano (Annone) hanno chiesto che alla pressione perchè agli alluvionati sia riconosciuto quanto dovuto, si aggiunga quella per sollecitare interventi di sviluppo in Sud Piemonte «come ad esempio realizzazione della autostrada Asti-Cuneo».

LE PROPOSTE. Verso la fine della riunione, Boccardo ha dato conto di una telefonata del senatore Enrico Morando secondo cui il ministro Amato sarebbe impegnato a firmare entro la prossima settimana i decreti di competenza. L'assemblea si è chiusa facendo propria la proposta del deputato Angelo Muzio: dalla prossima settimana tutti i Comuni alluvionati e le Province inviino un medesimo ordine del giorno ai ministri Amato e Visco per sollecitare la firma dei provvedimenti. Intanto si verificherà recuperare le proposte non entrate nella Finanziaria. «Senza però che si perdano ancora altri lunghi mesi».

BINGO 10 e Lotto

LE CARTOLINE CONCORSO SONO DESTINATE SOLO A CHI ACQUISTA LA STAMPA PRESSO LE EDICOLE DI PIEMONTE E VALLE D'AOSTA

(parte superiore della cartolina)

COME SI GIOCA 10

Confronta i 10 numeri stampigliati sulla tua cartolina con i 49 numeri (7 al giorno) pubblicati da la Stampa durante la settimana che va da lunedì 6 a domenica 12 dicembre. Se i 10 numeri che sono stampigliati sulla tua cartolina saranno tra i numeri pubblicati su La Stampa, avrai fatto Bingo 10 e avrai vinto un sistema giocato per te al Lotto da la Stampa che ti garantirà matematicamente una vincita compresa tra 100.000 lire e 100 milioni. **Se hai fatto Bingo 10 devrai telefonare entro il giorno successivo all'avvenuta vincita al numero 011.4474448 (per eventuali vincite nei giorni di venerdì, sabato e domenica è possibile telefonare entro lunedì 13 dicembre).** Dopodiché, avrai un ulteriore giorno di tempo per spedire con raccomandata la cartolina vincente corredata dei dati anagrafici e del numero di telefono a: Bingo10/Entropia, via Castelfidardo 1 - 10138 Torino.

Ecco i sette numeri fortunati di dicembre 1999

06 - 54 - 59
65 - 72 - 83

(parte inferiore della cartolina)

IL POTEVI VINCERE AL LOTTO

Attenzione! Per far partecipare al i destinatari della cartoline occorrerà che queste ultime siano affrancate e spedite entro il 31/12/99

Se tutti e i numeri stampigliati sulla cartolina in basso a destra saranno estratti sulla ruota indicata **sabato 15 gennaio**, il destinatario della cartolina stessa avrà vinto al Lotto una somma compresa fra 100.000 lire e 100 milioni. Se non avrà vinto con l'estrazione del 15 gennaio, avrà la possibilità di aggiudicarsi un premio. La Stampa infatti pubblicherà per 10 giorni, a partire da domenica 16 gennaio, cinque terni e uno del Lotto. Il concorrente in possesso di cartoline con i tre numeri e la ruota coincidenti con un terno pubblicato da La Stampa, avrà vinto un sistema giocato al Lotto che garantirà matematicamente vincita compresa fra 100.000 lire e 100 milioni.

e Vinci
...lo e festivi esclusi

3M ITALIA A.E.D.I.S. ALLEANZA ASSICURAZIONI SPA ALLIBERT CONTENITORI SPA ANDERSEN CONSULTING ASSOCIAZIONE ITALIANA DIRITTO ASSICURATIVO ATLAS COPCO TOOLS ITALIA AVIS AUTONOLEGGIO BANCA DI CREDITO COOPERATIVO DI CHERASCO BANCA SELLA SPA BANFI SRL BAYER ITALIA SPA BELLANI SAS BINDA SPA BOSCH CANON ITALIA SPA CHLORIDE SILECTRON CIRCOLO BANCA POPOLARE DI SONDRIO COMART COMPUTER ASSOCIATES SPA CSELT SPA CURTI SPA EG SPA LABORATORI EUROGENERICI ETHICON SPA EXECUTIVE GROUP INTERNATIONAL EXIDE FEDERAZIONE BANCHE DI CREDITO COOPERATIVO DEL PIEMONTE, VALLE D'AOSTA E LIGURIA FERRERO SPA G. M. FORMAZIONE GALAXY TOP INTERNATIONAL SPA GESTIONE STRAORDINARIA CASINO DE LA VALLEE GOLMAR ITALIA SPA HOECHST MARION ROUSSEL HYPERION SOLUTIONS ITALIA SRL IL SOLE 24 ORE SPA EDITRICE IVECO SPA JOHNSON WAX SPA JUST ITALIA LAVORO & SICURTA' LYS FUSION SPA MAKITA SPA MEDAVITA SPA NESTLE' ITALIANA SPA DIVISIONE FRESCHI NOKIA ITALIA SPA NOVARTIS ONCEAS SPA - FUJI FILM ITALIA PAGINE ITALIA SPA PAGLIERI SPA PARTESA PIRELLI SPA POLYGLASS PRICEWATERHOUSECOOPERS PROMOVAL QUADRIGA ITALIA SPA RECKITT & COLMAN ITALIA SPA RISTOCHEF SPA ROCHE SPA SAGAR SRL HOTEL SOFITEL BOLOGNA SAIPO SPA - L'OREAL SARA LEE/DE ITALY SPA SCHNEIDER ELECTRIC HIGH VOLTAGE ITALIA SERVIZI IMMOBILIARI EDILNORD SPA SOCIETA' VALDOSTANA DI RISTORAZIONE ALBERGHIERA SODEXHO ITALIA SPA SYMPOSIUM SYNOPSYS SYNTHELABO SPA UNILEVER ITALIA SPA UNISOURCE ITALIA SPA UNITRA UNIONE ITALIANA TRASPORTATORI C.A.R.L. V.I.P. SRL VF ITALIA - LEE, WRANGLER E MAVERICK VORWERK FOLLETTO SAS WHITEHALL ITALIA SPA ZAINI LUIGI SPA

I nostri Clienti hanno in comune qualcosa di poco comune.

"Grazie" a tutte le aziende che hanno scelto il nostro Centro Congressi,
"arrivederci" ai 50.000 ospiti che quest'anno ci hanno preferito,
■ "benvenuto" a tutte le aziende che puntano in alto.
A loro è dedicato l'impegno quotidiano di ogni persona al Grand Hôtel Billia:
la professionalità e la cortesia degli specialisti dell'ospitalità.

Grand Hôtel Billia
CENTRO CONGRESSI

Utile e dilettevole d'impresa.

S.A.A.V. SOCIETA' PER [redacted] - VIALE PIEMONTE, 72 - 11027 SAINT-VINCENT(AO) - [redacted] 0166 5231 - [redacted] 0166 523799 - http: www.aostavalley.com/billia - E-mail: grand.hotel.billia@galactica.it

Da «Vola colomba» a «Tutte le mamme»: tornano le star degli Anni 50

Pizzi e Latilla, è party-revival

A Zubiena la coppia d'oro della canzone

ZUBIENA

Grande appuntamento col revival, oggi nel Biellese. Al ristorante Fontana Solforosa, di Zubiena, prosegue la sfilata di vecchie glorie della canzone italiana: oggi tocca a Nilla Pizzi e a Gino Latilla, arruolati dal promoter Gianfranco Berto per un pomeriggio in musica.

Visto che oggi è festa, la cena-concerto cede il passo a un pranzo (l'appuntamento è alle 12,30). Per informazioni e prenotazioni, bisogna telefonare allo 015-660130.

Quella di Nilla Pizzi è una delle voci più note del genere melodico italiano. L'eroina di «Vola colomba» e di «Papaveri e papere», nonostante il passare del tempo, non ha mai perso la voglia di cantare e di incidere album, sull'onda del revival Anni 50 e 60. La carriera della Pizzi è cominciata presto ed è radiosa: nel '51 e nel '52 vince il festival di Sanremo, con «Grazie dei fior» e «Vola colomba». Due anni dopo, a trionfare sarà Gino Latilla, che accompagna oggi Nilla Pizzi a Zubiena. Anche il repertorio del cantante è ricco di classici: si va da «Tutte le mamme», il pezzo strappalacrime con cui Latilla vinse a Sanremo nel '54 (in coppia con Giorgio Consolini) a «Vecchio scarpone», passando per «E la barca tornò sola» e «Scusami». Proprio nei primi Anni 50, la Pizzi e Latilla ebbero una breve love-story. Ma il cantante sposò poi un'altra star della canzone: Carla Boni. [r. s.]

Nilla Pizzi, regina della canzone italiana, e Gino Latilla, in concerto questo pomeriggio a Zubiena

GIORNO E NOTTE

Serdevole

La banda in concerto

Domenica alle 21,15, al teatro dell'oratorio, è in programma il «Concerto degli auguri», offerto dalla Banda musicale del paese. Il gruppo, diretto da Massimo Folli, eseguirà canzoni natalizie (come Jingle Bells e White Christmas), ma anche antologie di pezzi rock (da Lucio Battisti ai Queen a Renato Zero).

Valdengo

A tutto liscio

Oggi pomeriggio, al dancing La Peschiera, si balla il liscio con l'orchestra Contardi. Stasera tocca invece al gruppo Campanini. Venerdì sono di turno i Rose Rosse, mentre nella sala 2 si fa musica dal vivo con Matteo Magni. Sabato torna l'orchestra di Dina Manfred, e domenica quella di Paolo Tarantino.

Gaglianico

Parole e pittura

Si conclude oggi, all'auditorium comunale, la mostra «Tavolozza delle parole», con i dipinti di Piera Bertarello e le poesie di Vitina Calandrino. Orario: dalle 10 alle 12 e dalle 15 alle 21.

Vercelli

«Romeo» Rossi al Civico

Al Teatro Civico, domani alle 21, per la stagione comunale, ci sarà Paolo Rossi in «Romeo & Juliet», spettacolo di «delirio organizzato sulle tracce di Shakespeare».

Borgosesia

Pianoforte alla Pro loco

Questa sera alle 21 concerto di pianoforte, al teatro della Pro Loco di via Sesone. Protagonista Gigliola Granziera, che eseguirà brani di Beethoven, Prokoviev, Busoni, Chopin e Brahms.

Vercelli

Lo sport su Quarta Rete

I programmi di Quarta Rete Nord prevedono stasera alle 20,30 il telegiornale, alle 20,45 Azzurro Italia, commenti alle partite di calcio di Coppa.

Santhià

Tempo d'orchestra

Questa sera alle 21, al Beverly Hills, si balla con l'orchestra di Ernesto Macario. Domani, stesso orario, con l'orchestra di Vanna Isaia. Venerdì si danzerà latino alle 21 e ci sarà discoteca alle 23.

Mostra in Famija

L'arte di rime porcellane e paesaggi

VERCELLI. «Arte varia in Famija» è il titolo della mostra che Mario Bervignoli, Luisa Carpo e Pierluigi Gardin hanno presentato in questi giorni nella sale d'arte della Famija Varsleisa in via Vallotti 32. In esposizione dipinti, pitture su porcellana, poesie e disegni.

Mario Bervignoli, autore di liriche e commedie in vernacolo, tanto per restare ad una citazione di Francesco Leale «è un poeta di tipo paricolare che guarda dentro l'uomo e ne ricava i suoi sentimenti, le passioni: un battere di ciglio è per lui estremamente indicativo». Attualmente Bervignoli sta preparando, con l'Editore Saviolo, il suo caratteristico «Armanac 'n dialet varsleis» per il 2000 ed un libro di poesie.

Luisa Carpo, dopo l'apprendistato alle Belle Arti con il maestro Cerallo, si è specializzata in diverse tecniche, compresa quella della pittura su porcellana. Quanto a Pierluigi Gardin, è un pittore paesaggista che spesso si dedica a suggestioni create dipingendo cieli e cime, campi di neve ed altre atmosfere che diventano surreali. Apertura della mostra: 10-12,30 e 16-19,30 ancora per oggi. [g. bar.]

Vercelli, in tandem con il Comune

«Tam Tam» apre i Cantieri teatrali

VERCELLI

Tutto è pronto per i «Cantieri teatrali» che il settore dei Servizi culturali educativi del Comune ha allestito in collaborazione con l'associazione Tam Tam, diretta dall'attore Mario Sgotto. «Si tratta di un laboratorio di animazione teatrale - ha spiegato l'assessore Sergio Cucco, presentando con Sgotto l'iniziativa - inserito in un progetto che ha come scopi l'orientamento verso la formazione di futuri animatori socio-culturali e l'acquisizione di una certa padronanza delle tecniche del teatro». Sarà, come è stato spiegato, un corso che durerà da gennaio a giugno del prossimo anno: 2 ore serali per incontri settimanali, più 2 stages in due weekend. E' rivolto a studenti, a giovani lavoratori e ad associazioni amatoriali che già fanno teatro. Ma anche a chi ha «solo» la passione del teatro. Il programma prevede studi di espressione corporea, improvvisazione libera e guidata, definizione mimico-gestuale, espressione vocale, dizione, lettura espressiva. Gli stages hanno come tema l'attore, lo spettacolo e «dal mimo al clown».

Mario Sgotto di «Tam Tam»

I docenti. Renato Ianni (attore e regista, allievo di Eduardo De Filippo), Giovanni Moretti (attore, docente di storia del teatro all'Università di Torino), Alessandro Piron (mimo cabarettista perfezionato alla scuola di Lindsay Kemp) e lo stesso Mario Sgotto. I laboratori si terranno nella sede di Tam Tam, in corso Libertà 319.

Iscrizioni (costo 50 mila) entro il 23 dicembre, tel. 0161.255.217. [g. bar.]

Presentato il nuovo racconto dell'autore vercellese

«Combat Film», Ricciardiello in un'antologia di cyberpunk

VERCELLI

Sarà perchè Franco Ricciardiello, assessore comunale al personale, è da anni professore amatissimo del corso di scrittura creativa all'Unipop. O perchè del cyberpunk ci sono poche occasioni per parlare. Per la presentazione di «Sangue sintetico», la prima antologia tutta italiana con racconti di fantascienza post-moderna, la saletta di «Dialoghi» è comunque più che affollata; lettori, curiosi e amici si assiepano anche sulle scale. Claretta Jacassi fa gli onori di casa, poi lascia la parola ad Alberto Odone, nel ruolo di docente all'Unipop, per la presentazione.

L'antologia, che è edita dall'anconetana Pequod ed è in distribuzione nazionale, contiene anche un racconto dell'autore vercellese, intitolato «Combat Films». La novella, nata «ad hoc» per l'antologia, figlia a sua volta di una rivista elettronica su Internet, è ambientata nel futuro prossimo, in un'epoca che consente di registrare su un supporto elettronico la memoria

Franco Ricciardiello

a breve termine. Franco Ricciardiello ha voluto in primo piano una giornalista che, durante una guerra, registra gli ultimi pensieri dei caduti in combattimento.

Di «Combat Films», durante la presentazione da «Dialoghi», viene distribuito un piccolo estratto. L'intera antologia, invece, è in vendita a 22 mila lire. [r. m.]

Sabato l'opera al Civico

Va a gonfie vele la prevendita per il «Nabucco»

VERCELLI. Prosegue a pieno ritmo la prevendita dei biglietti per assistere alla rappresentazione di «Nabucco», l'unico appuntamento con l'opera lirica della stagione comunale. La recita, sabato sera al Teatro Civico, è organizzata dal coro Viotti ed ha come sponsor la Fondazione Cassa di Risparmio di Vercelli. Nel cast compaiono Simona Zambruno, soprano vercellese che sta conquistando sempre maggior successo, e che nell'opera presterà la voce ad Abigaille, e il baritono Walter Donati, spesso impegnato all'Arena e alla Scala, che sarà appunto Nabucco.

La prevendita prosegue ancora oggi a domani negli uffici della Belvedere Spettacoli, in via Chicco, in orario 16-19. Da venerdì invece aprirà il botteghino del Teatro Civico: venerdì sempre in orario 16-19, sabato dalle 10 alle 12,30 e dalle 17 alle 21. I biglietti per la poltrona costano 40 mila (ridotti 30), per la poltroncina 30 (ridotti 25), per il palco 45 mila e per la galleria 15 mila. [g. bar.]

ROCK BIELLESE A PONDERANO

Al Babylonia lo show degli Optus Marianna

Dopo gli Sprok, mattatori alla festa degli studenti, al Babylonia di Ponderano sale sul palco un'altra band biellese: gli Optus Marianna (nella foto), in concerto venerdì alle 22,30 (ingresso 10 mila con consumazione). Il gruppo è in pista dal '90, anche se due anni dopo ha interrotto l'attività per ricominciare nel '96, quando ha arruolato la cantante Sara Giuliani. Invece delle solite «cover», gli Optus Marianna fanno brani originali, con testo in italiano. Accanto a Sara Giuliani ci sono Riccardo Gozzi (tastiere), Paolo Drigo (chitarra), Gerry Lanza (basso) e Adriano Bossola (batteria). Tutti i componenti hanno una buona preparazione, coltivata a suon di lezioni private e di corsi con Andrea Beccaro e con altri musicisti biellesi. La settimana «live» a Ponderano prosegue sabato, con un concerto da non perdere: quello dei Subsonica (ingresso 18 mila). [r. s.]

STASERA AL CINEMA

BIELLA

IMPERO Inf. Tel. 015-22.736 - 31.312.
Asini con Claudio Bisio, Giovanna Mezzogiorno, Maria Amelia Monti. Lire 12.000;10.000.

MAZZINI Inf. Tel. 015-22.736 - 31.312.
SALA 1: **The Sixth Sense - Il sesto senso**, con Bruce Willis - V.M. 14. Lire 12.000;10.000.
SALA 2: **La grande prugna**, di C. Malaponti con Enzo Iacchetti, M. Stefanenko, L. Littizzetto Lire 12.000;10.000.
SALA 3: **Destini incrociati**, con Harrison Ford. Lire 12.000;10.000.

ODEON Inf. Tel. 015-22.736 - 31.312.
Giorni contati - End of Days, con A. Schwarzenegger. Ultimo spettacolo ore 22.30. Lire 12.000;10.000.

SOCIALE Inf. Tel. 015-22.736 - 31.312.
Big Daddy - Un papà speciale, di D. Dugan con A. Sander. Lire 12.000;10.000.

LUX Inf. Tel. 0163-22.696.
Bowfinger, con S. Martin, E. Murphy. Orario 21 spettacolo unico. Lire 12.000;8000.

VERDI Inf. Tel. 015-253.89.27.
Ormai è fatta, di Enzo Monteleone con Stefano Accorsi, Emilio Solfrizzi. Orario 21,30 spettacolo unico. Lire 9000;7000.

S. PRIMAVERA Inf. Tel. 015-925.620.
Asterix e Obelix contro Cesare, con R. Benigni, G. Depardieu, L. Casta. Orario: 16/20,15/22,30. Lire 10.000;7000.

PARROCCHIALE
CHIUSO PER RIPOSO.

ANGELO
CHIUSO PER RIPOSO.

EXCELSIOR Inf. Tel. 015-767.323.
American Pie. Orario: 15 spettacoli continuati. Lire 10.000;7000.

SANTHIÀ

IDEAL Inf. Tel. 0161-930.927.
Haunting - Presenze. Orario: 15/21. Lire 10.000;6000.

TORRICELLA

FELIX Inf. Tel. 015-242.31.16. CHIUSO.

TRINO

CRSA Inf. Tel. 0161-828.800.
Tutto su mia madre. Orario: 21,30 spett. unico. L. 10.000;7000 e 9000;6000.

VARALLO

SAVOIA Inf. Tel. 0163-54.265.
Notting Hill. di R. Mitchell con J. Roberts, H. Grant. Orario: 20,30/22,30. Lire 8000;7000.

VERCELLI

ASTRA Inf. Or. Tel. 0161-255.045.
Amore a prima vista, di e con Vincenzo Salemme. Orario apertura: 15. Lire 12.000;10.000.

NUOVO ITALIA Inf. Or. Tel. 0161-257.744.
The Astronaut's Wife, di Rand Ravich con Johnny Depp, Charlize Theron. Orario apertura: 15 Lire 12.000;10.000

PRINCIPE Inf. Or. Tel. 0161-259.047.
Giorni contati - End of Days, con A. Schwarzenegger. Orario apertura: 15 Lire 12.000;10.000.

VIOTTI Inf. Or. Tel. 0161-250.845.
Come te nessuno mai, di Gabriele Muccino con Silvio Muccino, Anna Galiena. Orario apertura: 15 Lire 12.000;10.000.

BELVEDERE DIGITAL Inf. Or. Tel. 0161-215.018.
Destini incrociati, con Harrison Ford. Orario apertura: 16.30, ultimo spettacolo 22.15. Lire 10.000;8000.

LUX Inf. Or. Tel. 0161-213.375.
Chiuso per riposo.

TEATRO BARBIERI Via Parini 1.
CHIUSO PER RIPOSO.

SALA BORRONTESCA Inf. Or. Tel. 0161-252.667.
CHIUSO PER RIPOSO.

TEATRO CIVICO Inf. Or. Tel. 0161-255.544.
CHIUSO PER RIPOSO.

NELLE SALE DI TORINO

ACCADEMIA piazza S. Giulia 2 bis. Tel. 011 817.93.73. ***Uno specialista*** Or.: 15; 17,50; 20; 22,30.
ACTOR'S STUDIO via Chiesa della Salute 77/b, tel. 216.6784. ***American Pie***. Or.: 16,30; 18,30; 20,30; 22,30.
ADUA 200 c. Giulio Cesare 67, tel. 856.521. ***Destini incrociati***. Or.: 15; 17,30; 20; 22,30.
ADUA 400 c. Giulio Cesare 67, tel. 856.521. ***Tarzan***. Or.: 15,30; 17,15; 19; 20,45; 22,30.
AMBROSIO MULTISALA c. Vittorio Emanuele II 52, tel. 547.007. Sala 1: ***Blu profondo***. Or.: 15,30; 17,50; 20,10; 22,30. Sala 2: ***Lo sguardo***. Or.: 15,30; 17,50; 20,10; 22,30. Sala 3: ***Fight club***. V.M. 14. Or.: 16,30; 19,50; 22,30
APOLLODORO c. Sommeiller 22, tel. 5817.190. ***La grande prugna***. Or.: 16,30; 18,30; 20,30; 22,30.
CAPITOL v. San Dalmazzo 24, tel. 540.605. ***Studio 54***. Or.: 15; 16,55; 18,50; 20,45; 22,40
CENTRALE v. Carlo Alberto 27, tel. 540.1 ***Ricomincio da oggi***. Or.: 15,45; ult. 20,15; 22,30.
C. CHAPLIN 1 v. Garibaldi 32/a, tel. 436.07.23. ***Una relazione privata***. Or.: 15,30; 17,10; 18,50; 20,30; 22,30.
C. CHAPLIN 2 v. Garibaldi 32/a, tel. 436.07.23. ***Il sesto senso***. Or.: 16; 18,10; 20,20; 22,30
CIAK corso Giulio Cesare 135, tel. 231.024. ***Blu profondo***. Or.: 15,30; 17,50; 20,10; 22,30.
DORIA v. Gramsci 9, tel. 542.422. ***American Pie***. Ore 15,45; 18; 20,15; 22,30.
DUE GIARDINI - Sala Nirvana v. Montalcone 62, tel. 327.2214. ***Destini incrociati***. Or.: 15; 17,30; 20; 22,30.
DUE GIARDINI - Sala Ombrerbona v. Montalcone 62, tel. 327.2214. ***Milano***. Or.: 15; 16,50; 18,50; 20,50; 22,45.
ELISEO GRANDE piazza Sabotino, tel. 447.52.41. ***American Pie***. Or.: 15, 16,50; 18,40; 20,30; 22,30.
ELISEO BLU piazza Sabotino, tel. 447.52.41. ***Tarzan***. Or.: 15,10; 16,55; 18,45; 20,35; 22,30.
ELISEO ROSSO piazza Sabotino, tel. 447.52.41. ***Tutto su mia madre***. Or.: 16; ult. 18; 20,20; 22,30.
EMPIRE piazza Vittorio Veneto 5, tel. 817.16.42. ***Notting hill***. Or.: 15; 17,30; 20; 22,30.
ERBA 1 c. Moncalieri 241, tel. 661.54.47. ***Tutto su mia madre***. Or.: 16,15; 18; 20,15; 22,30.
ERBA 2 c. Moncalieri 241, tel. 661.54.47. Vedi Teatro.
ETOILE v. B. Buozzi ang. v. Roma, tel. 530.353. ***Notting hill***. Or.: 15,15; 17,40; 20,05; 22,30.
FARO v. Po 30, tel. 817.33.23. ***Giorni contati***. Or.: 15; 17,30; 20; 22,30.
FIAMMA corso Trapani 87, tel. 385.2057. ***Blu profondo***. Or.: 15,30; 17,50; 20,10; 22,30.
IDEAL c. Beccaria 4, tel. 521.4316. ***Giorni contati***. Viet. min. 14. Or.: 15; 17,30; 20; 22,30.
KING v. Po 21, tel. 812.59.96. ***La ragazza sul ponte***. Or.: 16,30; 18,30; 20,30; 22,30.
KONG v. S. Teresa 5, tel. 534.614. ***Addio terraferma***. Or.: 17,30; 20; 22,30
LUX Galleria S. Federico, tel. 541.260. ***Tarzan***. Or.: 14,35; 16,35; 18,35; 20,35; 22,35
NAZIONALE 1 v. Pomba 7, tel. 812.41.73. ***Big Daddy un papà speciale***. Or.: 16; 19,10; 20,20; 22,30
NAZIONALE 2 v. Pomba 7, tel. 812.41.73. ***Il viaggio di Felicia***. Or.: 16; 18,10; 20,20; 22,30
OLIMPIA 1 v. Arsenale 31, tel. 532.448. ***The astronaut's wife - La moglie dell'astronauta***. Or.: 15,30; 17,50; 20,10; 22,30.
OLIMPIA 2 v. Arsenale 31, tel. 532.448. ***Terra bruciata***. Or.: 16; 18,10; 20,20; 22,30
RIPOSI v. XX Settembre 15, tel. 531.400. **Sala 1:** ***Fight club*** viet. min. 14; Or.: 14,45; 17,20; 19,55; 22,30. **Sala 2:** ***Essere John Malkovich***. Or.: 15; 17,30; 20; 22,30. **Sala 3:** ***La via degli angeli***. Or.: 15, 17,30; 20, 22,30. **Sala 4:** ***Bowfinger***. Or.: 15,30; 17,50; 20,10; 22,30. **Sala 5:** ***Eyes wide shut***. viet. min. 14; Or.: 15,30; 18,45; 22.
ROMANO Galleria Subalpina, tel. 562.01.45. ***Destini incrociati***. Or.: 15; 17,30; 20; 22,30.
STUDIO AUTZ via Acqui 2, telefono 819.01.50. ***Onegin***. Or.: 16; 18,10; 20,20; 22,30.
VALENTINO 1 Teatro Nuovo corso Massimo d'Azeglio 17, tel. 650.02.00. ***Summer of Sam***. Or.: 16,15; 19,30; 22,15
VALENTINO 2 Teatro Nuovo corso Massimo d'Azeglio 17, tel. 650.02.00. ***Asterix e Obelix contro Cesare***. Or.: 14,45; 16; 20,20; 22,30.
VITTORIA v. Roma 306, tel. 5621789. ***Sesto senso***. Or.: 15,50; 18,05; 20,20; 22,35. Viet. minori 14 anni.
TEATRO REGIO. Gli Uffici e la Biglietteria sono chiusi per festività. Piccolo Regio Laboratorio: venerdì 10 ore 21 al Piccolo Regio ***John Cage Party***. Festa musicale di Carlo Boccadoro e Roberto Masotti. Posti a L. 10.000 in vendita (da domani ore 10;30-18) alla Biglietteria del Teatro Regio.
PICCOLO REGIO G. PUCCINI. Gli Uffici e la Biglietteria sono chiusi per festività. Prossimi appuntamenti per il Piccolo Regio Laboratorio: venerdì 10 ore 21 ***John Cage Party*** (festa musicale). Giovedì 16 ore 18 ***Incontro con Merce Cunningham*** (tavola rotonda). Martedì 21 ore 21 Percussioni d'America (concerto).
AUDITORIUM Giovanni Agnelli Lingotto. Via Nizza 280. Ore 21. Non pervenuto.
AUDITORIUM RAI. Orch. Sinf. Naz. della Rai. Prev. biglietti per tutti i concerti della Stagione Sinfonica (solo per le poltrone num. a L. 60.000) con or.: 14-18 presso l'atrio del Teatro della Radio di via Verdi 31, int. tel. 810.46.53 / 810.49.61.

RTL TORINO

è la voce che ogni giorno ti racconta quello che accade nella tua regione. Notizie, sport, eventi, manifestazioni, mostre, mercatini ... insomma tutto quello che può essere di tuo interesse lo trovi su RTL TORINO!

Tel. 011 6524511
Fax 011 6524539
rtltorino@rtl.it

RTL TORINO
LA RADIO CHE TI ASCOLTA

VERCELLI e Provincia
FM 94,500

MILANESIO Sport

APERTURE STRAORDINARIE

MERCOLEDI 8

DOMENICA 12 - 19

• C.so PESCHIERA, 274 - TORINO •

• Via BOTTICELLI, 34 - TORINO •

• C.so SAVONA, 85 - MONCALIERI (TO) •

SIAMO PRESENTI A "1000 IDEE PER UN DONO"

INTERNET: www.milanesiosport.com E-MAIL: milanesiosport@quiaffari.it

O cd.

NON PERDETEVI IL CD-ROM CHE RACCOGLIE TUTTO CIÒ CHE LA STAMPA HA PUBBLICATO NEL 1998

Il disco raccoglie tutti gli articoli pubblicati nel 1998 sull'edizione nazionale della Stampa, e sui supplementi Tuttosoldi, Tuttoscienze e Tuttolibri. Inoltre il cd-rom contiene un'enciclopedia geografica, con cartine e schede di presentazione dei paesi citati negli articoli. Un anno di attualità italiana ed estera, di cronaca, di cultura, di economia e di spettacolo, facilmente consultabile con ricerca tramite parole e tramite la classificazione per nomi di persone, società, argomenti, luoghi, data o autori. L'appuntamento con l'informazione e con il mondo è con **Tutto La Stampa Compact 98**, la più completa collana di notizie in cd-rom, che trasforma l'attualità in storia.

tutto compact LA STAMPA

❑ Desidero acquistare Tutto La Stampa Compact 1998 ..... L. 300.000
❑ Se in possesso delle annate precedenti ..... L. 200.000
❑ Desidero acquistare le annate 1992, 1993, 1994, 1995, 1996, 1997 ..... Caduna L. 150.000
❑ Desidero acquistare la collezione completa Tutto La Stampa Compact '92-'98 ..... L. 700.000

Pagamento: ❑ contrassegno ❑ assegno non trasferibile intestato a "Editrice La Stampa Spa" (I prezzi comprendono IVA e spese postali).

Ritagliare e spedire questo coupon a: La Stampa - Casella postale 400 - 10100 Torino Centro. Oppure via fax: 011.669.30.67.

Nome
Cognome
Società/Ente
P.IVA o cod. fisc.
Via N.
Città
Prov. C.A.P. Tel.
Firma

800-011959

www.lastampa.it

LA STAMPA

Basket, posticipato alle 19 il turno infrasettimanale del campionato di A2

Fila, a Jesi serve un'impresa

Oggi i rossoblù contro la prima della classe

Daniele Pasquarelli

JESI

Riparte dal palazzetto dello sport di Jesi il cammino della Fila nel torneo di A2 di basket. Dopo 15 giorni di stop, imposti prima dall'All stare game e poi dal turno di riposo obbligatorio per un campionato con un numero dispari di squadre iscritte, i lanieri tornano sul parquet (si gioca alle 19, con un posticipo di un'ora perchè prima è di scena il volley) contro la migliore della classe. Per riprendere il ritmo di gioco (e finora le soste non hanno portato grande fortuna a chi ha dovuto rispettarle) peggior avversario non poteva mettersi. Per adesso il quintetto di Zanchi ha dominato il campionato con due sole sconfitte, subite in trasferta ad Avellino e l'ultima, domenica scorsa, a Roseto. Vero è che, contro gli abruzzesi, la Sicc ha perso abbastanza nettamente, ma è difficile considerare la battuta d'arresto come un possibile inizio di crisi. Anche perchè a Roseto i gialloverdi hanno perso ma nel contempo hanno recuperato Firic. E oggi, contro i biellesi, il giocatore bosniaco (uno dei pochi di A2 in grado di cambiare da solo i destini di un match) sarà pronto a dare il proprio contributo.

Missione impossibile dunque per i rossoblù? Ieri, sul pullman che trasportava la squadra nel viaggio verso le Marche, il general manager Marco Atripaldi, scuoteva il capo sconsolato.

All'andata la Fila venne sconfitta da Jesi con quattro lunghezze di scarto (85-89) e nonostante un'ottima prestazione del capitano Giampaolo Zamberlan (nella foto di Corrado Micheletti) autore di 19 punti

Ancora una tegola sui biellesi: nell'ultimo allenamento l'americano Nate Erdmann si è procurato una distorsione alla caviglia

«Nessuno parte sconfitto, tanto meno noi. Però non ho mai sofferto così tanto per l'accanirsi del destino. Tre ore fa, nell'ultima seduta di allenamento, Erdmann si è procurato una distorsione alla caviglia. Contro Jesi ci sarà (almeno spero), ma non so in quale condizioni: ha un piede gonfio come un melone. Nate atleticamente era in crescita ed era tornato dall'America dopo una settimana di vacanza rigenerato anche sotto il profilo psicologico. Nella recente amichevole con Milano ha dato spettacolo e con la Sicc avrebbe potuto firmare una grande prestazione. Invece giocherà con i cerotti».

Davide Pessina non si è nemmeno aggregato alla squadra. «Ci ha salutato alla partenza ed è rimasto a Biella a proseguire la rieducazione - commenta Atripaldi -. Lui ora sta bene, come del resto stava bene quando poi si è fatto male di nuovo. Però anche gli specialisti ai quali ci siamo rivolti per dei consulti cominciano a dare differenti pareri. Non voglio dire altro perchè violerei la privacy, ma è certo che un eventuale prolungarsi della sua assenza per noi costituirebbe un grave problema. Vedremo, adesso dobbiamo pensare a Jesi».

I granata al gran completo oggi al Comunale valsesiano

Borgo, amichevole di lusso con il Torino di Mondonico

BORGOSESIA

Gran galà tutto granata oggi al Comunale di via Marconi. Alle 15 i granata di casa ospitano i granata del Torino. Che, detto subito chiaro, il quello avverso con tutti i giocatori della prima squadra, e non un surrogato.

Questo per fugare le notizie apparse sui giornali biellesi dove si annunciava la presenza della squadra di Mondonico a Valdengo contro il Val Told. Invece con il Val Told a giocare sarà la formazione Primavera.

Chiusa questa parentesi (il Borgosesia calcio aveva già ricevuto dal Torino il 18 novembre il fax di conferma dell'amichevole di oggi e La Stampa aveva pubblicato per tempo la notizia esatta), veniamo al test del pomeriggio sul piano calcistico -organizzativo.

Partiamo da quest'ultimo punto. Il match è stato posticipato alle 15 (i manifesti lo annunciano per le 14,30) su precisa richiesta di Mondonico che vuole mantenere lo stesso orario del campionato (le partite in serie A iniziano sempre alle 15). In mattinata dalle 9,30 alle 12,30 è possibile ancora acquistare i biglietti in prevendita al Comunale di via Marconi (30 mila la tribuna e 20 le gradinate) mentre dalle 13,30 saranno aperti i botteghini dello stadio valsesiano.

E passiamo al match odierno. Con il Toro che chiede all'amichevole utili indicazioni per l'anticipo di sabato pomeriggio con il Milan al Meazza. Tanto che Mondonico proverà Galante al centro della difesa.

Anche Caligaris, al pari di Mondonico, si attende buone nuove da questa amichevole. «Ci attende il trittico più impegnativo del campionato. A partire da domenica affrontremo di seguito Verbania, Moncalieri e Sestrese, ovvero le due super candidate alla promozione in C2 e la loro principale antagonista. Quindi la gara odierna è importante perchè potrà darmi utili indicazioni in vista delle prossime partitissime».

Prosegue Caligaris: «E' vero che non stiamo attraversando un periodo felicissimo come risultati. Ma abbiamo almeno come motivo di conforto il gioco. Anche sabato a Ivrea la squadra ha costruito un gran numero di palle-gol. Ecco ci è mancato il guizzo sotto rete. Specie nel primo tempo il match è stato nelle nostre mani e se fossimo riusciti a segnare quasi certamente l'esito sarebbe stato diverso. Mi auguro che questo accada a partire da domenica con il Verbania.

Caligaris oggi con il Torino farà ruotare l'intera rosa disposizione cercando di fare una buona figura con il Torino il un match che regalerà sicuramente momenti di spettacolo. [r. eyn.]

Il Torino oggi a Borgosesia nell'amichevole ma granata prova l'undici anti Milan

DILETTANTI

Quarti di Coppa

Il Trino difende ad Asti il 3-2 dell'andata

TRINO. Gli azzurri di mister Viassi si giocano quest'oggi l'ingresso alla semifinale di Coppa Italia, fase piemontese. Alle 14,30 il Trino scenderà nella tana dell'Asti per difendere il prezioso successo (3-2) conquistato nel match d'andata. «Il campionato assorbe le nostre maggiori energie - spiega il bomber Marco Weffort - ma, arrivati a questo punto, un pensierino alla qualificazione proviamo a farlo».

Proprio l'attaccante azzurro, in gol al Comunale (le altre reti azzurre hanno portato la firma di Gioia e Alandi), guiderà probabilmente anche quest'oggi l'attacco del Trino: «Più o meno siamo nella situazione degli ottavi contro il Biella V.L. - ricorda Weffort -, anche allora avevamo vinto di misura all'andata. Naturalmente, però, ogni incontro fa storia a sè. E' vero, comunque, che su terreni "larghi" e con squadre più disposte al gioco, noi riusciamo a esprimerci meglio».

Anche l'Asti, formazione di vertice del torneo d'Eccellenza, non intende lasciare la Coppa Italia, considerando che le finali, disputandosi durante la sosta, non dovrebbero incidere più di tanto sugli impegni di campionato. A parte Weffort e qualche altro titolare, mister Viassi dovrebbe dare spazio a diversi giovani della rosa come il portiere Parino, Festa, Mistroni e Ticozzi.

Ma non c'è solo la Coppa Italia regionale in questo mercoledì dell'Immacolata. Nel girone B di Promozione è in cartellone il recupero tra il Saint Cristophe e la capolista Castellamonte, rinviato per neve lo scorso 21 novembre.

Dal calcio dilettantistico alle giovanili. In programma quest'oggi il 12° turno del torneo Berretti. La Juniores della Pro Vercelli, dopo il successo scaccia-crisi contro l'Imperia (3-1) è chiamata a una missione (quasi) impossibile sul terreno l'Inter (il match, in cartellone alle 14,30 si disputerà a Milano al campo di via Cazzaniga). I nerazzurri, tra l'altro, guidano con 22 punti la classifica assieme al Saronno.

In campo anche la Biellese. I lanieri, con 17 punti in odore di play off, ospiteranno la Sanremese.

Infine un'amichevole di lusso: a Santhià, con inizio alle 15, sarà di scena la Biellese di Patrizio Sala che contro i granata proverà gli schemi anti-Spezia. [p. m. f.]

VOLLEY

Al Pala Piacco si disputa uno dei quadrangolari per gli ottavi

Mokaor, è giorno di Coppa

Anche a Santhià si gioca un gironcino

VERCELLI

Dal campionato alla Coppa Italia. L'Olimpia Mokaor accantona per un giorno gli impegni di B1 per tentare l'ingresso agli ottavi di Coppa. Un'impresa indubbiamente stimolante, considerando soprattutto il fatto che i biancoblù avranno l'opportunità di giocarsi la qualificazione al Pala Piacco.

«E' chiaro che dovendo fare una scelta la priorità va al torneo - sottolinea il presidente Antonio Bertolini - ma, sicuramente, non snobberemo le sfide odierne che, anzi, potranno servirci come allenamento in vista del match di sabato contro il San Giuliano». Il menù di Coppa offre come antipasto mattutino le due semifinali: s'inizia alle 10 con Mokaor-Voghera (formazione di B2), quindi alle 12 mezzogiorno di fuoco con Cuneo-Voltri. Nel pomeriggio le due vincenti si giocheranno l'accesso agli ottavi a partire dalle 17. Mister Taborda, già abituato alla «turnazione» dall'organico, potrebbe inserire nel sestetto base alcuni elementi che, solitamente, entrano a partita in corso. Questo proprio per dosare le energie in vista d'un doppio impegno (ogni incontro si disputerà al meglio dei cinque set).

La squadra, comunque, sembra attraversare un eccellente momento di forma, come conferma il 3-1 al Caronno e il terzo posto in classifica alle spalle del duo di testa Piacenza-Asti. «In alcune fasi degli incontri concediamo ancora qualcosa di troppo agli avversari - conferma Bertolini - ma nel complesso sono soddisfatto di come si sta esprimendo la squadra».

Qui Biella Scarpe. Ancora una vittoria (la settima consecutiva) per i lanieri, che restano così al comando della III maschile a pari punti con il Novara.

Vittima dei biellesi il forte Ovada, piegato alla Rivetti per 3-1. «E' stata una partita molto interessante - commenta coach Gabriele Melato -. Molte le note positive della serata: dall'ottima prova del collettivo, alla presenza di un folto pubblico. C'era molta gente a seguirci: speriamo sia l'inizio di una lunga serie». Sempre più in crisi il volley rosa per la Sprint (B1) a Crema e per il Volley 2000 (C) in casa con il Susa, è arrivato l'ottavo «ko» consecutivo.

Qui Ing Santhià. Giornata «lavorativa» anche per i biancorossi che, dopo essere tornati al successo in serie C (3-2 a Novi), ospiteranno quest'oggi i quarti di Coppa Piemonte. S'inizierà alle 15 con Santhià-Chieri, a seguire i torinesi affronteranno l'Aosta, mentre l'ultimo incontro (previsto intorno alle 19) opporrà Santhià e Aosta.

«La formula è un po' particolare - spiega il ds Daniele Boschetti -: si giocheranno sempre tre set, con punteggi diversi per ogni vittoria: il 3-0, per esempio, vale quattro punti». Le prime classificate di ogni girone di qualificheranno per la final four del 30 gennaio. Quest'oggi l'ingresso al palasport di Santhià sarà ad offerta libera: l'incasso verrà devoluto a favore di Telethon. [r. s.]

ATLETICA

Domenica la biellese correrà per il titolo continentale Junior di cross

Valeria Marinoni in maglia azzurra

La portacolori dell'Ugb convocata per gli Europei

BIELLA

I direttori tecnici delle squadre nazionali, Giampaolo Lenzi e Dino Ponchio hanno comunicato la composizione delle formazioni azzurre che prenderanno parte ai Campionati Europei di Cross, in programma a Velenje (Slovenia) domenica.

In maglia azzurra ci sarà anche Valeria Marinoni, al via nella gara juniores. Per l'atleta dell'Ugb si tratta di una convocazione a sorpresa: la biellese infatti da pochi mesi è sbarcata nella categoria juniores, centrando però subito vittorie e piazzamenti importanti. Nell'ultima gara, il Gran prix di Cossato, Valeria Marinoni si è imposta alla grande, convincendo così i tecnici dello staff azzurro.

Oltre che dalla portacolori dell'Unione giovane Biella, la squadra juniores sarà composta da Valentina Belotti (Atletica Valle Camonica), Federica Dal Ri (Atl. Valli di Non e Sole), Anna Incerti (Pol. Europa Capaci) e Alessandra Piccinni (A. Cras Taranto). In Slovenia la Nazionale maschile dovrà difendere il titolo continentale conquistato lo scorso anno a Ferrara. [w. d. b.]

Valeria Marinoni dell'Ugb ha subito conquistato la convocazione nella nazionale di Cross per gli Europei al suo primo anno tra gli juniores

ASTA di ANTIQUARIATO
- Arredi antichi vari: librerie, comò, librerie, ecc.
- Dipinti antichi italiani e Fiamminghi dal '300 all'800
- Soprammobili vari: argenti, sculture, vetri d'epoca, ecc.
- Preziosi su mandato bancario e fallimentare
- Vario
ESPOSIZIONE: Oggi mercoledì 8 dicembre '99 dalle 10-12,30; 15-19; 21-23
ASTA: GIOVEDÌ 9 dicembre ore 21
VENERDÌ 10 dicembre ore 21
SABATO 11 dicembre ore 16
DOMENICA 12 dicembre ore 16
a cura IFIR PIEMONTE - Istituto Vendite Giudiziarie Novara
Via S. Francesco d'Assisi, 9 - tel. 0321.628676
parcheggio strada parallela v.le Manzoni

I CD-ROM DELLA STAMPA
tutto compact LA STAMPA
800-011959
DAL LUNEDÌ AL VENERDÌ CON ORARIO CONTINUATO DALLE ORE 8,30 ALLE 19,00
www.lastampa.it

ROTTAMAZIONE*
CAPI D'ABBIGLIAMENTO E PELLE
RENDENDO IL VECCHIO SCONTI SU UN CAPO NUOVO
ABITI E GIACCHE UOMO - CAPPOTTI UOMO - DONNA
CAPI IN PELLE E MONTONI
a DICEMBRE APERTO FESTIVI
maspi ABBIGLIAMENTO MONTONI - PELLE
GATTINARA
in un grande assortimento scegli capi di qualità per te e per chi si ricorderà di te.
CAPI IN TESSUTO - MONTONI - PELLE anche in TAGLIE CONFORMATE
C.so Valsesia, 35 - Tel. 0163/833432
* Si accettano solo capi puliti - il cambio riguarda solo gli articoli elencati NON SCONTATI e NETTI

Non sa l'inglese, non ha il computer, ha solo la TV. E naviga in Internet con Freedomland.

Freedomland. La prima Internet Tv in Italia. L'unica che offre Internet con servizi esclusivi in italiano per tutta la famiglia.

In partnership con:

IBM

INFOSTRADA

Diners Club International

BPM

Da oggi puoi accedere a Internet dalla tua TV, con FREEDOMLAND. Con un decoder e un telecomando puoi accedere alla grande rete. Ma da soli non bastano. Infatti, se non sei un esperto e non conosci l'inglese goderti la rete può essere difficile. Per questo FREEDOMLAND ha creato un mondo di infinite opportunità di informazione e divertimento in esclusiva per te, facili da usare ed in italiano: puoi mandare e-mail vocali, creare una tua squadra a Fantasticalcio, operare in borsa dalla tua Tv, comprare e vendere di tutto all'asta, viaggiare al prezzo migliore per te, inviare il tuo curriculum dalla Tv, ricevere fax, visitare qualunque sito al mondo. E puoi persino partecipare a quiz interagendo con la Tv. Tutto questo e molto di più lo scoprirai solo su FREEDOMLAND sulla tua Tv.

Distribuito da:

SPORT NET

FREEDOMLAND
INTERNET TELEVISION

A NATALE REGALA FREEDOMLAND

CHIAMA PER UNA DIMOSTRAZIONE GRATUITA! Numero Verde 800 - 062920